

ANNUAL REPORT

รายงานประจำปี

2560

INTERLINK TELECOM

TO BE THE BEST CONNECTIVITY FOR BUSINESS

Fiber Optic network operator covering 77 provinces in Thailand with 100% security and reliable connection and the most modern and safest Data Center.



FASTEST



SAFETY



STABLE



SLA 99.99 %

INTERLINK TELECOM PUBLIC COMPANY LIMITED

Contact Our Experts : 48 Interlink Building, Ratchadapisek Road, Samsenok, Huaykwang, Bangkok 10310

สารบัญ

ภาพรวมในการลงทุน	5	สาสน์จากประธานกรรมการ
	7	สาสน์จากกรรมการผู้จัดการ
	10	ข้อมูลทางการเงินที่สำคัญ
	11	วิสัยทัศน์และพันธกิจ
ภาพรวมในการดำเนินธุรกิจ	12	นโยบายและภาพรวมการประกอบธุรกิจ
	13	การเปลี่ยนแปลงและพัฒนาการที่สำคัญ
	18	โครงสร้างการถือหุ้นกลุ่มอินเทอร์ลิงค์
	19	ข้อมูลหลักทรัพย์และผู้ถือหุ้น
	21	โครงสร้างรายได้
	22	ลักษณะการประกอบธุรกิจ
	34	ภาวะอุตสาหกรรมและการแข่งขัน
	46	ปัจจัยความเสี่ยง
การกำกับดูแลกิจการที่ดี	50	ประวัติศาสตร์กรรมการ ผู้บริหาร เลขานุการบริษัท หัวหน้าหน่วยงานตรวจสอบภายใน
	61	โครงสร้างการจัดการ
	67	การกำกับดูแลกิจการ
	93	ความรับผิดชอบต่อสังคม
	95	รายการระหว่างกัน
	104	รายงานคณะกรรมการตรวจสอบประจำปี 2560
รายงานทางการเงิน	107	รายงานความรับผิดชอบของคณะกรรมการต่อรายงานทางการเงิน
	108	รายงานผู้สอบบัญชีรับอนุญาต
	112	ฐานะการเงินและผลการดำเนินงาน
	167	คำอธิบายและบทวิเคราะห์ของฝ่ายบริหารประจำปี 2560
ข้อมูลเพิ่มเติม	171	ข้อมูลทั่วไปและข้อมูลสำคัญอื่น

ผู้ลงทุนสามารถศึกษาข้อมูลของบริษัทที่ออกหลักทรัพย์เพิ่มเติมได้จากแบบแสดงรายการจากข้อมูลประจำปี (แบบ 56-1) ของบริษัทที่แสดงไว้ใน www.sec.or.th หรือ www.interlinktelecom.co.th



สาส์นจากประธานกรรมการ Message from the Chairman

ในปี 2560 ประเทศไทยได้มีพัฒนาการที่สำคัญทางด้านโครงสร้างพื้นฐานอันจะเห็นได้จากการสนับสนุนของรัฐบาลผ่านการลงทุนไม่ว่าจะเป็นโครงการเน็ตประชารัฐหรือโครงการอินเทอร์เน็ตชนบท ซึ่งล้วนแล้วแต่ส่งเสริมให้มีการสร้างโครงสร้างพื้นฐานไปยังจุดที่ยังขาดแคลนเพื่อยกระดับประเทศเข้าสู่ “ประเทศไทย 4.0” อย่างแท้จริง

ปฏิเสธไม่ได้ว่าเทคโนโลยีในปัจจุบันนั้นอาจกลายเป็นปัจจัยที่ 5 ในการดำรงชีวิตของผู้คนในปัจจุบัน อันเนื่องมาจากเทคโนโลยีช่วยเพิ่มความสะดวกสบายในการดำเนินชีวิตของทุกคน ในภาคธุรกิจก็เช่นกันเทคโนโลยีถูกนำมาใช้เพื่อเพิ่มประสิทธิภาพการดำเนินงานและลดข้อผิดพลาดต่างๆ อันอาจเกิดจากมนุษย์ (Human Error) และรวมถึงอำนวยความสะดวกให้ปฏิบัติงานได้ง่ายมากขึ้นของผู้ปฏิบัติงาน ทำให้ภาคธุรกิจสามารถที่จะมีผลประกอบการที่ดีขึ้นได้นั่นเอง ซึ่งในปัจจุบันนี้มีเทคโนโลยีเกิดขึ้นมากมาย ทำให้ผู้ใช้งานมีทางเลือกอย่างไม่จำกัด หากแต่การจะเข้าถึงเทคโนโลยีต่างๆ หรือใช้งานให้เป็นประโยชน์สูงสุดนั้น จำเป็นที่จะต้องมึสิ่งสำคัญสิ่งหนึ่งก็คือ การเชื่อมต่อข้อมูล ซึ่งบริษัทเองได้ดำเนินการอยู่ในปัจจุบัน

โอกาสทางธุรกิจนั้นบางครั้งไม่ได้เกิดขึ้นบ่อยครั้ง ประกอบกับการวางแผนและโครงสร้างทางธุรกิจจะต้องมีเรื่องความเสี่ยงเข้ามาเกี่ยวข้อง โดยการที่บริษัทดำเนินธุรกิจอยู่ในส่วนของโครงสร้างพื้นฐานนั้นเป็นการลดทอนความเสี่ยงในด้านการเปลี่ยนแปลงทางเทคโนโลยี อันเนื่องมาจากว่าสายใยแก้วนำแสงนั้นยังเป็นสิ่งที่มีใช้งานกันอยู่ทั่วโลก และบริษัทยักษ์ใหญ่ของโลกไม่ว่าจะเป็น Google หรือ Facebook ก็ยังให้ความสำคัญลงทุนในเทคโนโลยีดังกล่าว ประกอบกับการส่งข้อมูลความเร็วสูงนั้นเป็นเทคโนโลยีที่สูงสุดในปัจจุบัน จึงทำให้มั่นใจได้ว่าสินทรัพย์ดิจิทัลที่ลงทุนไปนั้นสามารถรองรับอนาคตได้อย่างไม่จำกัดนั่นเอง

การเข้าถึงเทคโนโลยีเป็นอีกปัจจัยหนึ่งที่สำคัญ เพราะการเข้าถึงเทคโนโลยีไม่ใช่เรื่องของฝ่ายใดฝ่ายหนึ่งหรือกลุ่มใดกลุ่มหนึ่ง การเข้าถึงเทคโนโลยีควรจะเข้าถึงได้ทุกกลุ่มและทุกคน ซึ่งสอดคล้องกับการสนับสนุนของรัฐบาลอันเห็นได้จากโครงการเน็ตประชารัฐหรือโครงการอินเทอร์เน็ตชนบทที่กล่าวมาข้างต้น โดยบริษัทให้ความสำคัญในเรื่องดังกล่าว และได้ดำเนินการสร้างโครงข่ายใยแก้วนำแสงเพื่อให้เข้าถึงได้มากถึง 98% ของพื้นที่ให้บริการทั้งหมด (75 จังหวัดจาก 77 จังหวัด) และเข้าร่วมเป็นส่วนหนึ่งของผู้ดำเนินการโครงการอินเทอร์เน็ตชนบทซึ่งมีมูลค่ามากถึง 1,746 ล้านบาท

สำหรับผลการดำเนินงานของบริษัท อินเทอร์เน็ต เทคโนโลยี จำกัด (มหาชน) ในปี 2560 นั้นจะเห็นได้ถึงพัฒนาการที่สำคัญของบริษัท ทั้งในด้านของรายได้และกำไร ซึ่งจะเห็นได้จากการเติบโตมากถึง 33.60% และ 52.29% ตามลำดับ โดยการเติบโตอย่างก้าวกระโดดดังกล่าว นั้นตั้งอยู่บนพื้นฐานของการดำเนินธุรกิจที่แข็งแกร่งและการบริหารงานอย่างมีธรรมาภิบาลเป็นที่ตั้ง และมุ่งเน้นที่จะนำเอาเทคโนโลยีมาพัฒนาประเทศ ซึ่งทำให้ศักยภาพของประเทศไทยนั้นก้าวเข้าสู่การแข่งขันในระดับเอเชียตะวันออกเฉียงใต้และระดับโลกได้ในอนาคต ทั้งนี้บริษัทยังคงมุ่งมั่นและให้ความสำคัญกับการดำเนินธุรกิจโดยเน้นในด้านของการนำเสนอบริการที่มีคุณภาพและใส่ใจในบริการหลังการขายผ่านการดูแลในด้านของคุณภาพการให้บริการ (Service Level Agreement (SLA)) ที่สูงถึง 99.99% ซึ่งเกิดมาจากการผสมผสานโครงข่ายทั้งเส้นทางการไฟและรถยนต์ ซึ่งบริษัทได้ดำเนินการอยู่ในปัจจุบัน

อีกทั้งการที่บริษัทยังได้มีการขยายศูนย์สำรองข้อมูล (Data Center) โดยได้เข้าร่วมกิจการกับ 2 บริษัทในตลาดหลักทรัพย์แห่งประเทศไทย ประกอบด้วย บริษัท แอ็ดวานซ์ อินฟอร์เมชั่น เทคโนโลยี จำกัด (มหาชน) และบริษัท ดับบลิวเอชเอ คอร์ปอเรชั่น จำกัด (มหาชน) ในการจัดสร้างศูนย์สำรอง ข้อมูล (Data Center) แห่งใหม่ ภายใต้ชื่อว่า “Genesis Data Center” ซึ่งสามารถรองรับบริการได้มากถึง 624 Racks ซึ่งใหญ่กว่าที่แรกถึง 2 เท่า เพื่อสอดคล้องกับความต้องการที่เพิ่มสูงขึ้นในปัจจุบัน ทั้งนี้บริษัทยังคงยึดมั่นในยุทธศาสตร์ “เติบโต ต่อเนื่องและยั่งยืน” และจะยังคงมุ่งมั่นพัฒนาเทคโนโลยีและนวัตกรรมต่างๆ ที่เกี่ยวข้องให้รองรับทิศทางการเปลี่ยนแปลงของเทคโนโลยีและโลกยุคดิจิทัลที่มีการเคลื่อนไหวและเปลี่ยนแปลงอย่างรวดเร็ว เพื่อให้เกิดความพร้อมในทุกด้าน และสามารถเติบโตและสร้างผลตอบแทนให้กับคู่ค้าและผู้ถือหุ้นได้ในระยะยาว เฉกเช่นเดียวกับยุทธศาสตร์ของบริษัท

ในโอกาสนี้ ผมในนามของคณะกรรมการ ขอขอบคุณท่านผู้ถือหุ้นเป็นอย่างยิ่งที่ได้ให้ความไว้วางใจในการดำเนินกิจการของบริษัท และขอขอบคุณผู้มีส่วนได้ส่วนเสียทุกท่านที่ได้ให้การสนับสนุนบริษัทด้วยดีตลอดมา และผมมีความเชื่อมั่นว่า บริษัท อินเทอร์เน็ต เทคโนโลยี จำกัด (มหาชน) จะสามารถสร้างการเติบโตอย่างต่อเนื่องและยั่งยืนเพื่อประโยชน์ของผู้ถือหุ้น ลูกค้า และผู้มีส่วนเกี่ยวข้องทั้งหมด ตลอดจนประเทศชาติและสังคมส่วนรวมได้อย่างยั่งยืนสืบไป

นายปรกรณ์ มาลากุล ณ ออยุธยา
ประธานกรรมการ



สาส์นจากกรรมการผู้จัดการ Message from Managing Director

จากความเปลี่ยนแปลงอย่างรวดเร็วของเทคโนโลยีที่เราจะได้อีกกันอยู่ในทุกวันนี้ไม่ว่าจะเป็นการพูดถึงเรื่อง Internet of Things (IoT) คือ “อินเทอร์เน็ตในทุกสิ่ง” หมายถึง การที่อุปกรณ์ต่างๆ สิ่งต่างๆ ได้ถูกเชื่อมโยงทุกอย่าง ทำให้มนุษย์สามารถสั่งการควบคุมการใช้งานอุปกรณ์ต่างๆ ได้ เช่น การเปิด-ปิดอุปกรณ์เครื่องใช้ไฟฟ้า (การสั่งการเปิดไฟภายในบ้านด้วยการเชื่อมต่ออุปกรณ์ควบคุม เช่น มือถือ) เป็นต้น หรือ Blockchain ซึ่งเป็นเทคโนโลยีที่ช่วยนำมาซึ่งความปลอดภัย นำเชื่อถือ โดยไม่ต้องอาศัยคนกลาง เป็นต้น ทำให้เราเห็นได้ชัดว่าเทคโนโลยีดิจิทัลนั้นเข้ามามีบทบาทในการเปลี่ยนแปลงโลกของเราอย่างรวดเร็วในช่วงหลายๆ ปีที่ผ่านมา และอาจจะเป็นตัวเร่งในการผลักดันให้เราต้องปรับตัวเข้าสู่ยุคดิจิทัลเร็วกว่าที่คิดไว้อีกด้วย ด้วยเหตุดังกล่าวจึงเป็นความท้าทายอย่างยิ่งที่อินเทอร์เน็ต เทคโนโลยี และเทคโนโลยีที่เปลี่ยนไปอย่างรวดเร็ว โดยนำเอาเทคโนโลยีมาเป็นตัวขับเคลื่อนสำคัญเพื่อเพิ่มประสิทธิภาพภายในองค์กรและตอบสนองลูกค้าไปในเวลาเดียวกัน ทั้งนี้ในปี 2560 และในอนาคตของบริษัทนั้นบริษัทได้ให้ความสำคัญกับพัฒนาการสำคัญ 4 พัฒนาการหลักซึ่งประกอบด้วย

ด้านโครงสร้างพื้นฐานหลัก Infrastructure

เพื่อสอดคล้องกับความต้องการดังกล่าวนี้ บริษัทมุ่งเน้นที่จะพัฒนาโครงสร้างพื้นฐานหลักที่ให้บริการอยู่นั้นให้มีความแข็งแกร่งมากยิ่งขึ้น และมีประสิทธิภาพในการให้บริการมากยิ่งขึ้น โดยจะเห็นได้จากกรขยายการให้บริการไปครอบคลุมกว่า 75 จังหวัดในปัจจุบัน และรวมถึงมีการเชื่อมต่อที่ได้รับอนุญาตอย่างถูกต้องจากสำนักงานคณะกรรมการกิจการกระจายเสียง กิจการโทรทัศน์ และกิจการโทรคมนาคมแห่งชาติ (“กสทช.”) ไปยังต่างประเทศมากถึง 19 จุดเพื่อรองรับความต้องการเชื่อมต่อข้อมูลจากต่างประเทศเข้าสู่ประเทศไทยหรือไปยังประเทศเพื่อนบ้านอื่นๆ และรวมถึงการสร้างศูนย์รับฝากข้อมูล (Data Center) แห่งที่ 2 “Genesis Data Center” เพื่อรองรับการเก็บข้อมูลที่เพิ่มมากขึ้นในอนาคต โครงสร้างพื้นฐานดังกล่าวจึงเป็นปัจจัยหลักที่จะทำให้บริษัทและประเทศเติบโตต่อเนื่องและยั่งยืนได้ในอนาคต สอดรับและรองรับการเปลี่ยนแปลงไปของเทคโนโลยีต่างๆ ในอนาคตอีกด้วย

โครงสร้างพื้นฐานคือรากฐานของทุกสิ่ง

“ การเติบโตทางเศรษฐกิจที่รวดเร็วในประเทศไทยและรวมถึงเพื่อนบ้านเช่น กัมพูชา, ลาว และเมียนมาร์ได้สร้างความต้องการทางด้านโครงสร้างพื้นฐานของระบบ IT ที่แข็งแกร่งภายในภูมิภาค ”

ด้านเสถียรภาพการให้บริการ Reliability

ในปี 2560 นั้น บริษัทมุ่งเน้นที่จะพัฒนาคุณภาพของการให้บริการโดยเน้นเรื่องเสถียรภาพการให้บริการ เพราะบริษัทมีความเชื่อว่าการให้บริการที่ดีนั้น ผู้ใช้งานจำเป็นที่จะต้องใช้งานได้อย่างต่อเนื่อง ซึ่งก่อให้เกิดการใช้งานอย่างไม่สะดุดและได้รับความไว้วางใจจากลูกค้า ซึ่งนับเป็นหนึ่งในตัวชี้วัดสำคัญของบริษัท ซึ่งเป้าหมายที่จะให้บริการที่ 99.99% นั้นเป็นเป้าหมายที่ท้าทายสำหรับบริษัท แต่ถึงแม้จะทำเพียงใด ด้วยความมุ่งมั่นของทีมงาน บริษัทเชื่อว่าบริษัทจะสามารถรักษามาตรฐานและพัฒนาให้มีพัฒนาการด้านเสถียรภาพที่ดียิ่งๆ ขึ้นไปอีกในอนาคต

ส่งเสริมศักยภาพองค์กรธุรกิจ ด้วยการเชื่อมต่อที่ไร้กังวล

“ อินเทอร์เน็ต เทคโนโลยีมีจุดเด่นคือโครงข่ายผสมผสานระหว่างเส้นทางการไฟและเส้นทางการขนถ่ายให้ทำงานทดแทนกันได้เวลาเกิดเหตุเสีย (Redundancy) เพื่อเพิ่มเสถียรภาพการให้บริการสูงขึ้นเพื่อรองรับการใช้งานของลูกค้าองค์กร ”

ด้านความเข้าถึง Accessibility

โดยในปี 2560 นั้น นอกจากบริษัทจะเน้นเรื่องการพัฒนาคุณภาพการให้บริการและความเข้าถึงในกลุ่มเป้าหมายลูกค้าองค์กรและผู้ให้บริการโทรศัพท์เคลื่อนที่และอินเทอร์เน็ตแล้วนั้น บริษัทยังให้ความสำคัญกับการนำเอาเทคโนโลยีมาพัฒนาประเทศ โดยมุ่งเน้นไปในด้านการลดความเหลื่อมล้ำของการเข้าถึง ผ่านการเป็นส่วนหนึ่งในการดำเนินโครงการ “เน็ตชายขอบ” ของกสทช. ที่ต้องการให้ทุกหมู่บ้านในประเทศไทยมีอินเทอร์เน็ตใช้งาน โดย กสทช ได้รับมาดำเนินการเบื้องต้นถึง 3,920 หมู่บ้าน และบริษัทเข้าไปมีส่วนร่วมในการให้บริการถึง 808 หมู่บ้าน โดยคำร้องขอโครงการดังกล่าวนั้นมุ่งเน้นเพื่อจะลดความเหลื่อมล้ำทั้งทางเศรษฐกิจ สังคมและการศึกษา โดยนำเอาเทคโนโลยีอินเทอร์เน็ตเข้ามาสร้างรายได้และสร้างโอกาสทางธุรกิจให้กับผู้ที่อยู่ห่างไกลออกไป ทำให้สามารถเข้าถึงข้อมูลสำคัญๆ ไม่ว่าจะเป็นการศึกษาหาความรู้จากมหาวิทยาลัยชั้นนำ โดยไม่ต้องเสียค่าใช้จ่ายอีกทั้งยังเป็นการต่อยอดเพื่ออนาคต ในกรณีที่มีการผลักดันเรื่องของเมืองอัจฉริยะหรือ Smart City โครงการฯ ที่ได้ทำการขยายไปก่อนหน้านี้ก็จะยังเป็นปัจจัยสำคัญทำให้ขับเคลื่อนประเทศไปสู่ความเป็นแนวหน้าตามเป้าหมายของประเทศได้อีกด้วย

โครงข่ายโทรคมนาคมที่ดีต้องเข้าถึงได้ทุกกลุ่ม

“ การเข้าถึงและใช้ประโยชน์จากเทคโนโลยีดิจิทัล และข้อมูลข่าวสาร เป็นฐานรากในการพัฒนาการสร้างความเจริญเติบโตทางเศรษฐกิจการเพิ่มขีดความสามารถในการแข่งขัน และการพัฒนาทางสังคมในด้านต่างๆ ”

ด้านการมุ่งสู่ออนาคต Future Proof Technology

บริษัทพยายามค้นหาและหาแนวทางใหม่ๆ เพื่อที่จะพัฒนาบริษัทไปสู่อนาคตและรวมถึงศึกษาเทคโนโลยีที่เป็นอนาคตเพื่อต่อยอดบริการให้สามารถมุ่งสู่ออนาคตได้อย่างไร้กังวล และรวมถึงประเมินความเสี่ยงของเทคโนโลยีที่อาจมาเปลี่ยนแปลงบริการที่บริษัทให้บริการอยู่ในปัจจุบัน ทั้งนี้บริษัทยังมุ่งมั่นที่จะพัฒนาและก้าวตามเทคโนโลยีที่เป็นสาระสำคัญกับบริษัทอย่างไม่หยุดนิ่ง เนื่องด้วยโครงข่ายและศูนย์รับฝากข้อมูลของบริษัทได้ลงทุนไปก่อนหน้านี้เป็นปัจจัยสำคัญของการก้าวสู่เทคโนโลยีอนาคตกล่าวคือ เป็นโครงสร้างพื้นฐาน ทำให้ไม่ว่าเทคโนโลยีจะพัฒนาไปไกลเท่าใดก็ตามโครงสร้างพื้นฐานนี้ก็ยังสามารถรองรับได้อย่างไร้ขีดจำกัดนั่นเอง

เทคโนโลยีรองรับอนาคตเพื่อให้บริการกับผู้ใช้บริการได้อย่างไร้กังวล

“ เทคโนโลยีการส่งข้อมูลด้วยแสงจะยังคงเป็นปัจจัยสำคัญเพราะยังไม่มีอะไรเดินทางเร็วกว่าแสง ”

ด้วยปณิธานและความมุ่งมั่นของทีมงานทุกคนในบริษัทจึงทำให้ปี 2560 ที่ผ่านพ้นไปนั้น ประกอบไปด้วยความสำเร็จในการที่จะเป็นผู้ให้บริการโครงข่ายที่มีความครอบคลุมและมีเสถียรภาพมากที่สุด โดยในปี 2560 บริษัทมีรายได้จากการให้บริการจำนวน 1,081.25 ล้านบาท เพิ่มขึ้นร้อยละ 33.60 จากปี 2559 ซึ่งเป็นผลมาจากการเติบโตของรายได้ทั้ง 3 ธุรกิจหลัก ได้แก่ รายได้จากบริการให้บริกรวางจรสื่อสารความเร็วสูง รายได้จากบริการติดตั้งโครงข่าย และรายได้จากการให้บริการดาต้าเซ็นเตอร์ ที่มียอดรายได้จำนวน 516.86 ล้านบาท 479.75 ล้านบาท และ 78.98 ล้านบาทในปี 2560 ตามลำดับ หรือคิดเป็นการเติบโตเพิ่มขึ้นร้อยละ 30.02 ร้อยละ 39.26 และร้อยละ 25.42 เมื่อเทียบกับปี 2559 ตามลำดับ โดยบริษัทฯ สามารถดำเนินงานให้มีรายได้เติบโตอย่างต่อเนื่องด้วยรูปแบบธุรกิจที่เน้นการรับรู้รายได้สม่ำเสมอเป็นประจำทุกเดือนตามการให้บริการตามสัญญา และเพิ่มความแข็งแกร่งให้แก่รายได้มากยิ่งขึ้น โดยการให้บริการติดตั้งโครงข่าย ซึ่งมีรายได้รอรับหรือ Backlog มากเป็นประวัติการณ์ของบริษัทฯ คือ 2,692.84 ล้านบาท

นอกจากการเพิ่มขึ้นของรายได้ดังกล่าวแล้ว บริษัทยังมี EBITDA อยู่ที่ 348.57 ล้านบาท ซึ่งเพิ่มสูงขึ้นกว่าปีที่แล้วถึงร้อยละ 36.72 และคิดเป็นอัตรา EBITDA ร้อยละ 32.24 ของรายได้รวม และมีกำไรสุทธิจำนวน 102.40 ล้านบาท ซึ่งเพิ่มขึ้นจากปีก่อนถึงร้อยละ 52.29 และคิดเป็นอัตรากำไรสุทธิร้อยละ 9.47 โดยอัตรา EBITDA และอัตรากำไรสุทธิปี 2560 เพิ่มสูงขึ้นเมื่อเทียบกับปี 2559 เนื่องมาจากการใช้ประโยชน์ในโครงข่ายที่ลงทุนไปที่เพิ่มสูงขึ้น โดยบริษัทมีอัตราการใช้ประโยชน์ในโครงข่ายที่ลงทุนไปที่ร้อยละ 22 เมื่อเทียบกับปี 2559 ที่มีอัตราการใช้ประโยชน์อยู่ที่ร้อยละ 17 นั่นเอง

ในปี 2561 บริษัทคงมุ่งมั่นที่จะดำรงปณิธานในการนำเอาเทคโนโลยีมาพัฒนาประเทศ โดยการรักษาเสถียรภาพและประสิทธิภาพของโครงข่ายที่ให้บริการอยู่ ให้สามารถมีมาตรฐานที่สูงขึ้นเพื่อเป็นประโยชน์แก่ผู้ใช้งานและรวมถึงการเข้าถึงเพื่อประโยชน์สูงสุดแก่ทุกคน และรวมถึงการดำเนินการเพื่อจะก้าวไปสู่ความเป็นผู้นำด้านการให้บริการโครงข่ายโทรคมนาคมที่มีเสถียรภาพสูงอันดับต้นๆ ของประเทศ โดยมุ่งเน้นไปที่เสถียรภาพที่สูงกว่าเกณฑ์มาตรฐานและการเข้าถึงการซ่อมบำรุงได้รวดเร็วกว่าเวลาเพื่อให้เกิดการของลูกค้านำมาดำเนินไปได้อย่างไม่สะดุด อีกทั้งบริษัทยังมุ่งหวังที่จะเพิ่มสัดส่วนของรายได้ที่เป็นลักษณะรายได้ต่อเนื่องระยะยาว (Recurring) เพื่อสร้างความมั่นคงของรายได้รวมของบริษัทอีกด้วย โดยความมุ่งมั่นเหล่านี้จะช่วยเสริมสร้างความแข็งแกร่งทางด้านกำไรขาดทุนและสมดุลของบริษัท และเสริมสร้างให้บริษัทเติบโตเทียบเท่ากับบริษัทชั้นนำด้านโทรคมนาคมระดับประเทศและต่างประเทศอย่างต่อเนื่องและยั่งยืน

คำขอบคุณ

ผมรู้สึกซาบซึ้งในการสนับสนุนจากผู้ถือหุ้น นักลงทุน และลูกค้าทุกท่าน รวมถึงพนักงานและทีมผู้บริหารของบริษัทที่มุ่งมั่นที่จะปฏิบัติงานและสร้างผลตอบแทนที่ดีที่สุดให้กับผู้ลงทุน และบริการที่ดีที่สุดให้กับลูกค้า ผมขอถือโอกาสนี้ขอขอบพระคุณทุกท่านเป็นอย่างสูงที่ได้ให้ความไว้วางใจและความเชื่อมั่นต่อบริษัท อินเทอร์เน็ต เอ็นเตอร์เทนเมนต์ จำกัด (มหาชน) และผมมีความเชื่อมั่นและมุ่งมั่นว่า บริษัท สามารถที่จะก้าวขึ้นเป็นผู้ดำเนินการให้บริการของบริษัท และสร้างความสำเร็จอย่างต่อเนื่อง เป็นผู้นำด้านโครงข่ายโทรคมนาคมที่มีเสถียรภาพสูงอันดับต้นๆ ของประเทศโดยมุ่งเน้นไปที่เสถียรภาพที่สูงกว่าเกณฑ์มาตรฐานและการเข้าถึงซ่อมบำรุงได้รวดเร็วกว่าเวลาเพื่อให้เกิดการของลูกค้านำมาดำเนินไปได้อย่างไม่สะดุด และการพัฒนาคุณภาพการให้บริการอื่น ๆ ไม่ว่าจะเป็นการเพิ่มบริการที่ให้บริการอยู่ให้ครอบคลุมมากยิ่งขึ้น และเป็นโครงสร้างพื้นฐานทางด้านโทรคมนาคมหลักของประเทศไทยและภูมิภาคเอเชียตะวันออกเฉียงใต้ และสร้างการ “เติบโต ต่อเนื่องและยั่งยืน” ดังเช่นยุทธศาสตร์แรกเริ่มที่ตั้งไว้ตั้งแต่เริ่มก่อตั้งบริษัทฯ ต่อไป

อินเทอร์เน็ต เอ็นเตอร์เทนเมนต์ จำกัด (มหาชน) มีความพร้อมที่จะมุ่งสร้างประโยชน์ให้แก่ประเทศชาติ ท่านผู้ถือหุ้นและผู้มีส่วนเกี่ยวข้องทุกฝ่ายอย่างยั่งยืนต่อไป

Nuttanai O.

นายณัฐชัย อนันตรัมพร
กรรมการผู้จัดการ

ข้อมูลทางการเงินที่สำคัญ

รายได้รวม
(ล้านบาท)

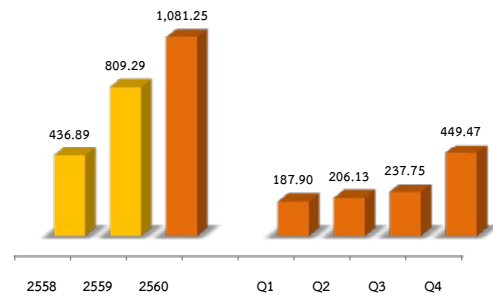

องค์ประกอบรายได้รวม
(ล้านบาท)

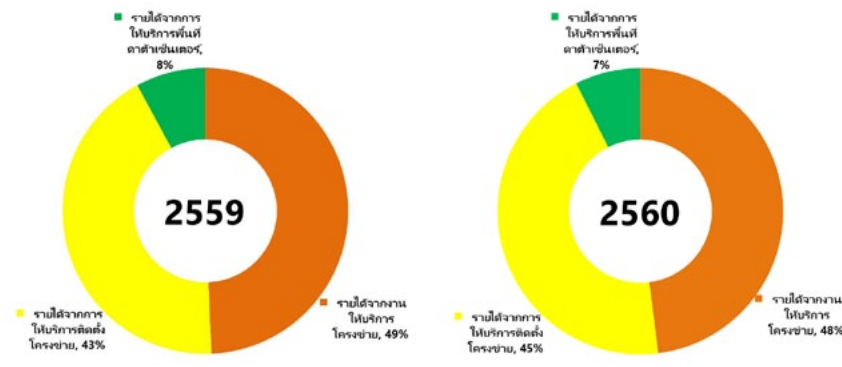

กำไรขั้นต้น (GP)
(ล้านบาท)

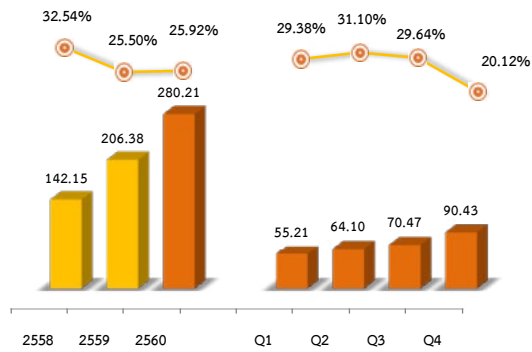

กำไรก่อนหักภาษี ดอกเบี้ยและค่าเสื่อมราคา (EBITDA)
(ล้านบาท, อัตราค่าไร)

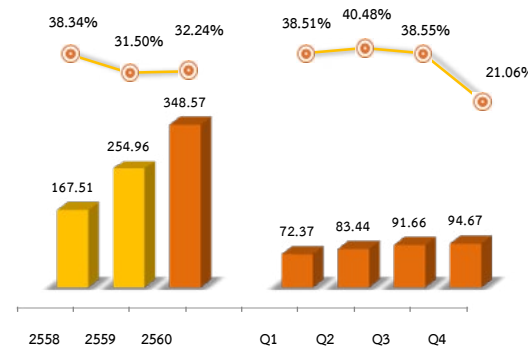

กำไรสุทธิ (NI)
(ล้านบาท)

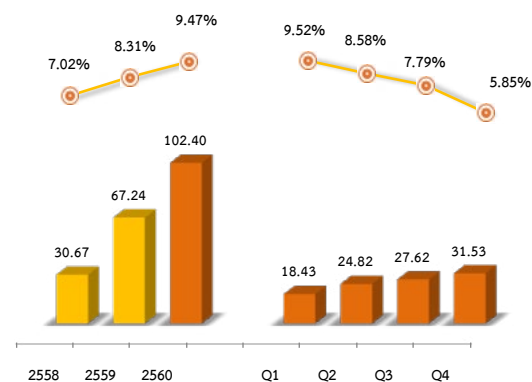

อัตราผลตอบแทนผู้ถือหุ้น (ROE)

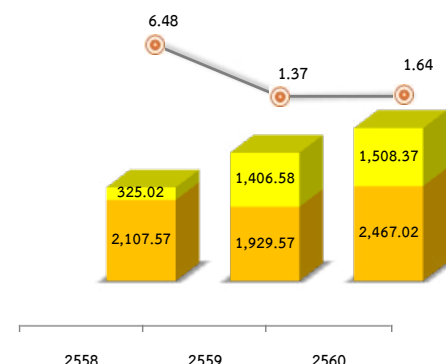

วิสัยทัศน์และพันธกิจ



วิสัยทัศน์ (Vision)

เติบโต ต่อเนื่อง และยั่งยืน

- 1) เป็นผู้ให้บริการโครงข่ายที่ใหญ่ที่สุดในประเทศไทย
- 2) เป็นผู้ให้บริการโครงข่ายที่เชื่อถือได้ที่สุดในประเทศไทย
- 3) เป็นผู้ให้บริการโทรคมนาคมที่ได้รับการยกย่องที่สุดในประเทศไทย



พันธกิจ (Mission)

ผู้ให้บริการโครงข่าย Fiber Optic ครอบคลุม 77 จังหวัดทั่วไทย
เชื่อมต่อกันใจ ปลอดภัยและวางใจได้ 100%
และศูนย์ฯ ดำเนินเตอร์ที่ปลอดภัยและทันสมัยที่สุด



เป้าหมายการดำเนินงานธุรกิจ

บริษัทฯ เล็งเห็นว่าการเชื่อมต่อสื่อสารคือหัวใจสำคัญสำหรับทุกธุรกิจ จึงมีความมุ่งมั่นที่จะเป็นผู้นำด้านการให้บริการโครงข่ายทั่วประเทศ โดยให้ความสำคัญในการคิดค้นและผสมผสานเทคโนโลยีเข้าด้วยกัน เพื่อพัฒนาความสามารถและศักยภาพของโครงข่าย โดยมีจุดมุ่งหมายเพื่อให้โครงข่าย Interlink Fiber Optic เป็นโครงข่ายที่มีความรวดเร็วและเสถียรที่สุดในอุตสาหกรรม และสามารถรองรับการให้บริการรูปแบบใหม่ๆ ก้นต่อการเปลี่ยนแปลงในอุตสาหกรรม โดยยังคงรักษาการให้ความสำคัญในการให้บริการแก่ลูกค้า และจะยึดความต้องการของลูกค้าเป็นที่ตั้งโดยการปรับเปลี่ยนรูปแบบการให้บริการที่สอดคล้องที่สุดเพื่อตอบสนองธุรกิจของลูกค้า เพื่อที่ทำให้ทุกการเชื่อมต่อของลูกค้านั้นเรียบง่ายไม่ซับซ้อน

นโยบายและภาพรวมการประกอบธุรกิจ



บริษัท อินเทอร์เน็ต เทคโนโลยี จำกัด (มหาชน) (“บริษัทฯ”) ก่อตั้งเมื่อวันที่ 3 มกราคม 2550 โดยจัดตั้งขึ้นตามนโยบายการปรับโครงสร้างทางธุรกิจ (“Reorganization”) ของบริษัท อินเทอร์เน็ต คอมมิวนิเคชั่น จำกัด (มหาชน) (“ILINK”) เพื่อต่อยอดจากธุรกิจจัดจำหน่ายอุปกรณ์สายสัญญาณ และอุปกรณ์เทคโนโลยีสารสนเทศที่ ILINK มีความเชี่ยวชาญ ผสมผสานกับธุรกิจวิศวกรรมที่ได้จากการดำเนินกิจการรับเหมาติดตั้งอุปกรณ์สายสัญญาณให้กับผู้ให้บริการโทรศัพท์เคลื่อนที่ โดยมีวัตถุประสงค์เพื่อให้บริการด้านการเชื่อมต่อข้อมูลระหว่างออฟฟิศ สำนักงานของผู้ใช้งานและรองรับการพัฒนาและเติบโตของระบบโทรคมนาคมของประเทศไทย ซึ่งมีความต้องการระบบเครือข่ายเพื่อเชื่อมต่อข้อมูลที่มีเสถียรภาพสูงและสามารถรองรับการรับ-ส่งข้อมูลขนาดใหญ่

โดยเมื่อวันที่ 8 พฤษภาคม 2555 บริษัทฯ ได้รับใบอนุญาตประกอบกิจการโทรคมนาคมแบบที่ 3 ประเภทมีโครงข่ายเป็นของตนเองจากสำนักงานคณะกรรมการกิจการกระจายเสียง กิจการโทรทัศน์และกิจการโทรคมนาคมแห่งชาติ (กสทช.) เพื่อทำธุรกิจเป็นผู้ให้บริการวางจรสื่อสารความเร็วสูง ซึ่งมีระยะเวลา 15 ปี และเมื่อวันที่ 19 ตุลาคม 2555 บริษัทฯ ได้รับอนุญาตจากการทางรถไฟแห่งประเทศไทยให้มีสิทธิที่จะติดตั้งโครงข่ายใยแก้วนำแสงไปตามเส้นทางรถไฟ เป็นระยะเวลา 30 ปี ซึ่งเป็นเส้นทางที่แตกต่างจากโครงข่ายใยแก้วนำแสงที่มีอยู่เดิมของผู้ให้บริการรายอื่นๆ โดยภายหลังจากได้รับใบอนุญาตแล้ว บริษัทฯ ได้เริ่มดำเนินการก่อสร้างโครงข่ายใยแก้วนำแสง (Interlink Fiber Optic Network) โดยมีจุดมุ่งหมายที่จะเป็นโครงข่ายภาคเอกชนที่มีความปลอดภัยและประสิทธิภาพสูงสุด และเริ่มเปิดดำเนินการให้บริการโครงข่ายใยแก้วนำแสงภายใต้ชื่อโครงข่าย Interlink Fiber Optic ในเดือนมิถุนายน 2556

โครงข่าย Interlink Fiber Optic ของบริษัทฯ เป็นโครงข่ายซึ่งผสมผสานระหว่างโครงข่ายหลักตามเส้นทางของการรถไฟแห่งประเทศไทยรวมทั้งเส้นทางหลัก เส้นทางสำรองและเส้นทางย่อยตามเส้นทางถนนผ่าน

เสาไฟฟ้าเพื่อเชื่อมต่อเข้าถึงลูกค้า ทำให้การเชื่อมต่อข้อมูลด้วยโครงข่ายของบริษัทฯ เป็นไปอย่างต่อเนื่องและมีเสถียรภาพสามารถให้บริการครอบคลุม ตั้งแต่ Interlink MPLS IP-VPN, Interlink Wavelength และ Interlink Dark Fiber ซึ่งเหมาะสำหรับใช้ในกิจการเพื่อการสื่อสารและโทรคมนาคมทุกรูปแบบ โดยสามารถสื่อสารสัญญาณข้อมูล (Data) ภาพ (Video) เสียง (Voice) และการเชื่อมต่ออินเทอร์เน็ต (Internet) โดยมีทีมวิศวกรดูแลตลอด 24 ชั่วโมง และตลอด 365 วัน ดังนั้นจึงมั่นใจได้ว่าบริการของบริษัทฯ สามารถตอบสนองการส่งผ่านข้อมูลและการสื่อสารได้อย่างมีประสิทธิภาพ มีความปลอดภัยสูงสุด และสามารถตรวจสอบสถานะของโครงข่ายผ่านระบบคอมพิวเตอร์ เพื่อให้สามารถป้องกันหรือแก้ปัญหาได้อย่างทันที่ จึงทำให้โครงข่าย Interlink Fiber Optic สามารถให้บริการได้ด้วยมาตรฐานและคุณภาพบริการ (Service Level Agreement) ที่ระดับไม่ต่ำกว่า 99.9% โดยโครงข่ายของบริษัทฯ ยังครอบคลุมพื้นที่ทั่วกรุงเทพฯ ปริมณฑล และจังหวัดต่างๆ ทั่วประเทศไทย (ณ วันที่ 30 เมษายน 2559 โครงข่ายของบริษัทฯ ให้บริการครอบคลุม 75 จังหวัดทั่วประเทศ) นอกจากนี้ บริษัทฯ ยังได้รับอนุญาตจากสำนักงาน กสทช. ในการให้บริการเชื่อมต่อโครงข่ายโทรคมนาคมไปยังต่างประเทศ เพิ่มเติมเมื่อวันที่ 26 เมษายน 2557 ส่งผลทำให้บริษัทฯ สามารถเชื่อมต่อโครงข่ายไปยังพันธมิตรในแถบอาเซียน เช่น ประเทศสิงคโปร์ มาเลเซีย กัมพูชา เวียดนาม พม่าและลาวได้ บริษัทฯ ยังได้ต่อยอดธุรกิจ โดยให้บริการพื้นที่ดาต้าเซ็นเตอร์ (Data Center) เพื่อนำเอาประโยชน์ของการมีโครงข่ายใยแก้วนำแสงทั่วประเทศมาเป็นจุดขายซึ่งครอบคลุมการให้บริการเช่าพื้นที่วางเซิร์ฟเวอร์พื้นที่เซิร์ฟเวอร์เสมือน และศูนย์สำรองข้อมูลฉุกเฉิน (Disaster Recovery) แก่องค์กรต่างๆ ตามความต้องการของลูกค้าที่แตกต่างกัน โดยดาต้าเซ็นเตอร์ของบริษัทฯ ถูกสร้างขึ้นเพื่อเป็นดาต้าเซ็นเตอร์โดยเฉพาะ และได้ออกแบบและก่อสร้างตามข้อกำหนดของ Data Center ประเภท TIER 3 โดยให้บริการตลอด 24 ชั่วโมง ทุกวันไม่มีวันหยุด

การเปลี่ยนแปลงและพัฒนาการที่สำคัญ



ปี 2550

- ก่อตั้งและจดทะเบียนเป็นบริษัทจำกัด ภายใต้การถือหุ้น 100% ของบริษัท อินเทอร์เน็ต คอมมิวนิเคชั่น จำกัด (มหาชน) โดยมีทุนจดทะเบียนเริ่มต้น 30 ล้านบาท



ปี 2555

- ได้รับใบอนุญาตจากคณะกรรมการกิจการกระจายเสียง กิจการโทรทัศน์ และกิจการโทรคมนาคมแห่งชาติ (กสทช.) แบบที่สาม เลขที่ 3ก/55/001 โดยใบอนุญาตมีระยะเวลาครอบคลุม 15 ปี
- ได้รับอนุญาตให้มีสิทธิแห่งทางที่จะติดตั้งโครงข่ายใยแก้วนำแสงไปตลอดแนวเส้นทางรถไฟ เพื่อใช้ในการให้บริการเป็นระยะเวลาครอบคลุม 30 ปี
- เริ่มดำเนินการติดตั้งโครงข่ายใยแก้วนำแสงทั่วประเทศ โดยดำเนินการติดตั้งโครงข่ายครอบคลุม 10 จังหวัด โดยเน้นพื้นที่กรุงเทพมหานคร และพื้นที่ใกล้เคียง



ปี 2556

- ดำเนินการสร้างโครงข่ายครอบคลุม 40 จังหวัดทั่วประเทศโดยเน้นพื้นที่ในเขตกรุงเทพฯ ปริมณฑลและจังหวัดที่สำคัญ
- เปิดให้บริการโครงข่าย Interlink Fiber Optic โดยเน้นการให้บริการด้านคุณภาพ โดยมีบริการตั้งแต่ Interlink MPLS IP-VPN, Interlink Wavelength และ Interlink Dark Fiber โดยมุ่งเน้นลูกค้าในกลุ่มธุรกิจการเงินและธนาคาร, ธุรกิจขนาดใหญ่และลูกค้าองค์กรที่มีสำนักงานอยู่ในพื้นที่ต่างๆ
- จัดตั้งศูนย์เฝ้าระวังและซ่อมบำรุงทั่วประเทศตามจังหวัดที่มีลูกค้าใช้บริการจำนวน 18 สาขา



ปี 2557

- ขยายขอบเขตการให้บริการโดยการสร้างจุดเชื่อมต่อโครงข่ายเอาไว้ตามสถานที่สำคัญ เช่น สนามกีฬาและสถานที่จัดการประชุมขนาดใหญ่ สำหรับใช้ในการถ่ายทอดสดเพื่อรองรับ “ดิจิตอลทีวี (Digital TV)” โดยเฉพาะ
- เพิ่มทุนจดทะเบียนจำนวน 270 ล้านบาท จากทุนจดทะเบียนเดิม 30 ล้านบาท เป็น 300 ล้านบาท โดยการออกหุ้นสามัญใหม่จำนวน 270,000 หุ้น มูลค่าที่ตราไว้หุ้นละ 100 บาท เสนอขายให้แก่ผู้ถือหุ้นเดิม เพื่อนำเงินไปใช้ในการขยายโครงข่ายของบริษัทฯ
- ชื่ออาคาร Data Center และอุปกรณ์ที่เกี่ยวข้องจากบริษัท อินเทอร์เน็ต คอมมิวนิเคชั่น จำกัด (มหาชน) และเริ่มดำเนินธุรกิจให้บริการพื้นที่ศูนย์ข้อมูล หรือดาต้าเซ็นเตอร์ (Data Center)
- ได้รับการยอมรับคุณภาพของศูนย์รับฝากข้อมูลจากหน่วยงาน ISO ภายใต้ ISO27001 ซึ่งถือเป็นมาตรฐานสำคัญในการประกอบธุรกิจ
- ขยายพื้นที่ให้บริการครอบคลุม 58 จังหวัดทั่วประเทศไทย และจัดตั้งศูนย์ดูแลและซ่อมบำรุงทั้งสิ้น 24 ศูนย์
- ได้รับอนุญาตจากสำนักงาน กสทช. ในการให้บริการวางจรเช่าส่วนบุคคลระหว่างประเทศ (IPLC) และวางจรเช่าเสมือนส่วนบุคคลระหว่างประเทศ (International IP-VPN)
- เชื่อมต่อโครงข่ายกับผู้ให้บริการโครงข่ายในต่างประเทศเพื่อที่จะสามารถให้บริการส่งข้อมูลไปยังประเทศต่างๆ เช่น ประเทศสิงคโปร์ มาเลเซีย กัมพูชา เวียดนาม และฮ่องกง เป็นต้น
- ได้รับงานติดตั้งโครงข่ายใยแก้วนำแสงสำหรับการไฟฟ้านครหลวงมูลค่าประมาณ 133 ล้านบาท

การเปลี่ยนแปลงและพัฒนาการที่สำคัญ

ปี 2558

- ที่ประชุมสามัญผู้ถือหุ้นประจำปี 2558 เมื่อวันที่ 29 เมษายน 2558 ได้มีมติอนุมัติให้บริษัทฯ ดำเนินการดังนี้
 - แปรสภาพเป็นบริษัทมหาชนจำกัด
 - เปลี่ยนแปลงมูลค่าที่ตราไว้จากหุ้นละ 100 บาท เป็น 1 บาท
 - เพิ่มทุนจดทะเบียนจำนวน 200 ล้านบาท จากทุนจดทะเบียนเดิม 300 ล้านบาท เป็น 500 ล้านบาทโดยการออกหุ้นสามัญใหม่จำนวน 200,000,000 หุ้น มูลค่าที่ตราไว้หุ้นละ 1 บาท โดยมีรายละเอียดการจัดสรรดังนี้
 - (1) หุ้นสามัญเพิ่มทุนจำนวน 130,000,000 หุ้น เสนอขายให้แก่ประชาชน
 - (2) หุ้นสามัญเพิ่มทุนจำนวน 60,000,000 หุ้น เสนอขายให้แก่ผู้ถือหุ้นของ ILINK ตามสัดส่วนการถือหุ้นใน ILINK ในราคาเดียวกันกับราคาเสนอขายหุ้นสามัญให้แก่ประชาชน
 - (3) หุ้นสามัญเพิ่มทุนจำนวน 10,000,000 ล้านหุ้น เสนอขายให้แก่กรรมการ ผู้บริหาร และพนักงานของบริษัทฯ ในราคาเดียวกันกับราคาเสนอขายหุ้นสามัญให้แก่ประชาชน
- ได้รับงานสร้างและ/หรือปรับปรุงสายสัญญาณโทรคมนาคมให้แก่บริษัท โทรูฟ จำกัด มูลค่าประมาณ 180 ล้านบาท
- เชื่อมต่อโครงข่ายเพิ่มเติมไปยังประเทศพม่า ที่ชายแดนประเทศไทยทั้ง 2 แห่งคือ อำเภอแม่สอด จังหวัดตาก และอำเภอแม่สายจังหวัดเชียงราย
- ขยายพื้นที่ให้บริการครอบคลุม 64 จังหวัดทั่วประเทศไทย และจัดตั้งศูนย์ดูแลและซ่อมบำรุงทั้งสิ้น 26 ศูนย์

ปี 2559

- ขยายพื้นที่ให้บริการครอบคลุม 75จังหวัดทั่วประเทศไทย และจัดตั้งศูนย์ดูแลและซ่อมบำรุงทั้งสิ้น 38 ศูนย์
- เชื่อมต่อโครงข่ายเพิ่มเติมไปยังประเทศลาว ที่ชายแดนประเทศไทยเพื่อให้บริการแก่ลูกค้า
- เริ่มดำเนินการให้บริการแก่ลูกค้าใน 3 จังหวัดชายแดนภาคใต้
- ที่ประชุมสามัญผู้ถือหุ้นประจำปี 2559 เมื่อวันที่ 21 เมษายน 2559 ได้มีมติอนุมัติยื่นการเพิ่มทุนและอนุมัติการเปลี่ยนแปลงการจัดสรรหุ้นเพิ่มทุนจำนวน 200 ล้านหุ้น มูลค่าที่ตราไว้หุ้นละ 1 บาท ดังนี้
 - (1) หุ้นสามัญเพิ่มทุนจำนวน 140,000,000 หุ้น เสนอขายให้แก่ประชาชน
 - (2) หุ้นสามัญเพิ่มทุนจำนวน 60,000,000 หุ้น เสนอขายให้แก่ผู้ถือหุ้นของ ILINK ตามสัดส่วนการถือหุ้นใน ILINK ในราคาเดียวกันกับราคาเสนอขายหุ้นสามัญให้แก่ประชาชน
- ออกและเสนอขายหุ้นเพิ่มทุนจำนวน 200 ล้านหุ้น ในราคาหุ้นละ 5.20 บาท ในเดือนกันยายน 2559 โดยสามารถระดมทุนได้ทั้งสิ้น 1,040 ล้านบาท
- จัดทะเบียนหุ้นสามัญเพิ่มทุนและชำระแล้วต่อกระทรวงพาณิชย์ จำนวน 200 ล้านบาท (หุ้นสามัญจำนวน 200 ล้านหุ้น มูลค่าที่ตราไว้หุ้นละ 1 บาท) เมื่อวันที่ 12 กันยายน 2559
- ได้เข้าร่วมลงทุนในบริษัท เจเนซิส ดาต้า เซ็นเตอร์ จำกัด กับบริษัทจดทะเบียนในตลาดหลักทรัพย์ 2 แห่ง โดยมีสัดส่วนในการถือหุ้นร้อยละ 33.33 เพื่อขยายธุรกิจศูนย์สำรองข้อมูล (Data Center) ซึ่งสามารถรองรับบริการได้มากถึง 624 Racks โดยได้เริ่มก่อสร้างในปี 2559 นี้

ปี 2560

- ได้รับงานโครงการจัดให้มีสัญญาณโทรศัพท์เคลื่อนที่และบริการอินเทอร์เน็ตความเร็วสูงในพื้นที่ชายขอบกลุ่มที่ 4 (ภาคกลาง - ภาคใต้) และกลุ่มที่ 5 (3 จังหวัดชายแดนภาคใต้ (รวม 4 อำเภอ จังหวัดสงขลา) มูลค่ารวม 1,746.01 ล้านบาท
- ศูนย์สำรองข้อมูล (Data Center) แห่งที่ 2 ภายใต้บริษัท เจเนซิส ดาต้า เซ็นเตอร์ จำกัด ได้ดำเนินการก่อสร้างแล้วเสร็จและเริ่มให้บริการ

กิจกรรมเพื่อสังคม

ความรับผิดชอบต่อสังคมถือเป็นรากฐานสำคัญของการดำเนินธุรกิจเพื่อสร้างความเชื่อมั่นต่อผู้มีส่วนได้ส่วนเสียในการปฏิบัติงานขององค์กร อีกทั้งยังมีความเชื่อมโยงถึงภาพลักษณ์องค์กร ยึดหลักจริยธรรมในการดำเนินธุรกิจ เพื่อก่อประโยชน์ต่อส่วนรวม ทั้งด้านเศรษฐกิจ สังคม สิ่งแวดล้อม และผู้มีส่วนได้ส่วนเสีย โดยมีการดำเนินกิจกรรมเพื่อสังคมดังนี้

รวมพลังทำดีตอบแทนสังคมไทย ณ โรงเรียนตำรวจตระเวนชายแดนเฮงเคิลไทย



เพราะเยาวชน คือ อนาคตของชาติ การพัฒนาเยาวชนคนรุ่นใหม่เป็นทั้ง “คนเก่ง” และ “คนดี” สร้างอนาคตที่เจริญงอกงามให้สังคมไทย อินเทอร์เน็ต เทคโนโลยี จึงมุ่งพัฒนาเยาวชนและส่งเสริมการเรียนรู้อย่างต่อเนื่อง ตั้งแต่การมอบทุนการศึกษา การจัดส่งสายสัญญาณและระบบสื่อสารจากบริการของบริษัทเพื่อส่งเสริมการเรียนรู้ ไปจนถึงโครงการเพื่อการพัฒนาเยาวชนทั้งในด้านสติปัญญาและจิตใจ

บริษัท อินเทอร์เน็ต เทคโนโลยี จำกัด (มหาชน) ให้ความสำคัญในด้าน การพัฒนาเยาวชนและส่งเสริมการเรียนรู้ผ่านโครงการเพื่อสังคมกับ “ITEL I GIVE ช่อมแซม สร้างรัก ปีที่ 1” เป็นแรงขับเคลื่อนสำคัญด้วยตระหนักว่าเยาวชนเป็นทรัพยากรที่มีค่าเป็นอย่างยิ่งต่อการพัฒนาประเทศ โดยการพัฒนาเยาวชนมุ่งเน้นการสร้างคุณลักษณะที่ดีของเยาวชน (Character Building) อันได้แก่ การสำนึกในการทำประโยชน์ต่อสังคม (Social Awareness) คำนึงถึงประโยชน์ส่วนรวมมากกว่าส่วนตน มีจิตอาสาที่จะทำประโยชน์แก่ผู้อื่น เตรียมพร้อมเพื่อให้มีความสามารถปรับตัวต่อการเปลี่ยนแปลงอย่างสร้างสรรค์มีความรู้ เป็น “คนเก่ง” ควบคู่ไปกับการเป็น “คนดี” ของสังคม นำความรู้ความสามารถควบคู่กับการมีคุณธรรมมาช่วยพัฒนาสังคม ชุมชน และประเทศชาติให้เจริญรุ่งเรืองในระยะยาว อินเทอร์เน็ต เทคโนโลยี จึงได้ดำเนินการสนับสนุนส่งเสริมการพัฒนาเยาวชนในโครงการดังกล่าว อย่างสอดคล้องและต่อเนื่อง เพื่อให้บรรลุตามเป้าหมายและเจตนารมณ์

คุณณัฐยา อนันตมิตร กรรมการผู้จัดการ บริษัท อินเทอร์เน็ต เทคโนโลยี จำกัด (มหาชน) กล่าวว่า “เพื่อสนองพระราชดำริในสมเด็จพระเทพรัตนราชสุดาฯ สยามบรมราชกุมารี ที่ทรงมีพระราชประสงค์ให้เด็กนักเรียนโรงเรียนตำรวจตระเวนชายแดน ได้รับการศึกษาในระดับที่สูงขึ้น อินเทอร์เน็ต เทคโนโลยี จึงได้จัดทำโครงการ “ITEL

I GIVE ช่อมแซม สร้างรัก ปีที่ 1” ณ โรงเรียนตำรวจตระเวนชายแดนเฮงเคิลไทย จังหวัดกาญจนบุรี โดยอินเทอร์เน็ต เทคโนโลยี ได้จัดกิจกรรม 1 การแบ่งปัน 1 การให้ เพียงร่วมแชร์โพสต์ในเฟซบุ๊กของอินเทอร์เน็ต เทคโนโลยี เท่ากับการร่วมแบ่งปันบริจาคเงิน 1 บาท เพื่อสมทบทุนเข้าโครงการ “ITEL I GIVE ช่อมแซม สร้างรัก ปีที่ 1” ในวันที่ 2 ตุลาคม 2560 ที่ผ่านมา ซึ่งมีวัตถุประสงค์หลักเพื่อสนับสนุนสายสัญญาณและระบบสื่อสาร มอบทุนการศึกษาให้กับนักเรียน ในสังกัด โรงเรียนตำรวจตระเวนชายแดนให้มีโอกาสทางการศึกษาโดยมีความประสงค์เพื่อเป็นการแบ่งเบา พระราชภารกิจในการช่วยเหลือเยาวชนผู้ด้อยโอกาสทางการศึกษา”

โครงการนี้ถือเป็นก้าวที่สำคัญ ในการนำแนวคิดความรับผิดชอบต่อสังคม เข้าไปสู่กระบวนการทำงานของอินเทอร์เน็ต เทคโนโลยี เนื่องจากพนักงานเป็นทรัพยากรบุคคลที่มีความรู้ ความสามารถ ซึ่งนอกจากพนักงานเหล่านี้จะนำศักยภาพของตนเอง ไปสร้างสรรค์เทคโนโลยีและนวัตกรรมต่างๆ เพื่อมอบประสบการณ์ที่ดีให้แก่ลูกค้าแล้ว ยังสามารถนำศักยภาพทางด้านต่างๆ มาประยุกต์ เพื่อนำสิ่งดีๆ มาแบ่งปันให้กับสังคมได้ด้วย

ถือเป็นการตอกย้ำว่า อินเทอร์เน็ต เทคโนโลยี ไม่ได้มุ่งมั่นตั้งใจให้ความสำคัญเพียงเฉพาะการดำเนินธุรกิจ และสร้างสรรค์บริการที่มีคุณภาพเท่านั้น แต่เรายังคงกระตือรือร้นให้พนักงานสร้างสรรค์กิจกรรมเพื่อสังคมในรูปแบบต่างๆ เพื่อสนับสนุนการพัฒนาสังคมให้สอดคล้องกับนโยบายการดำเนินธุรกิจ ภายใต้กลยุทธ์สู่ความยั่งยืน เพื่อคงความเป็นผู้นำของธุรกิจโทรคมนาคมที่มีความรับผิดชอบต่อสังคมสืบต่อไป

กิจกรรมเพื่อสังคม

กิจกรรมจิตอาสาการจัดระเบียบสายสื่อสารโทรคมนาคมบนเสาไฟฟ้าของการไฟฟ้าส่วนภูมิภาค

เพื่อถวายเป็นพระราชกุศล พระบาทสมเด็จพระปรมินทรมหาภูมิพลอดุลยเดช มหิตลาธิเบศรรามาธิบดี จักรีนฤพดินทรสยามินทราธิราช บรมนาถบพิตร บริษัท อินเทอร์เน็ต ประเทศไทย (มหาชน) ได้เข้าร่วมกิจกรรมจิตอาสาการจัดระเบียบสายสื่อสารโทรคมนาคมบนเสาไฟฟ้าของการไฟฟ้าส่วนภูมิภาค ตามที่จังหวัดพิษณุโลก ร่วมกับ การไฟฟ้าส่วนภูมิภาค เขต 2 (ภาคเหนือ) โดยได้รับเกียรติจาก นายภักพงค์ ทวีพัฒน์ ผู้ว่าราชการจังหวัดพิษณุโลก เป็นประธานในพิธีเปิดกิจกรรมจิตอาสาจัดระเบียบสายสื่อสารโทรคมนาคม ภายในงาน อินเทอร์เน็ต ประเทศไทย ได้ร่วมใจจัดระเบียบสายสื่อสารโทรคมนาคม และทำความสะอาดในพื้นที่สำคัญ อาทิ บริเวณโดยรอบวัดพระศรีรัตนมหาธาตุวรมหาวิหารและบริเวณถนนสนามบิน รวมถึงเส้นทางในพื้นที่ที่จัดพิธีถวายดอกไม้จันทน์ เพื่อแสดงความอาลัยและน้อมสำนึกในพระมหากรุณาธิคุณของพระบาทสมเด็จพระปรมินทรมหาภูมิพลอดุลยเดช



กิจกรรมเดิน-วิ่ง เต็มฝัน ปันน้ำใจ 9 ปี สาระดี PSI ช่อง 99

บริษัท อินเทอร์เน็ต ประเทศไทย (มหาชน) ได้แสดงพลังเข้าร่วมกิจกรรมเดิน-วิ่ง เต็มฝัน ปันน้ำใจ 9 ปี สาระดี PSI ช่อง 99 โดยมีคุณศรีญา กาญจนโอภาส รองผู้อำนวยการฝ่ายขาย เป็นตัวแทนบริษัทฯ มอบเงินสนับสนุนพร้อมนำทีมพนักงานเข้าร่วม กิจกรรมเดิน-วิ่งการกุศล ซึ่งในครั้งนี้ อินเทอร์เน็ต ประเทศไทย ได้ร่วมเป็นผู้ให้การสนับสนุนการจัดงานและนำอาหารเช้าแจกให้กับนักวิ่งที่เตรียมตัวในบูธ โดยทางคณะผู้จัดงานจะนำรายได้หลังหักค่าใช้จ่ายเพื่อสนับสนุนกิจกรรมด้านการศึกษาในโครงการ “เพื่อสอ เต็มฝัน...ปันน้ำใจ ปีที่ 2” และ อินเทอร์เน็ต ประเทศไทย จะขอเดินหน้าส่งเสริมกิจกรรมที่ให้คุณค่าแก่สังคมต่อไป จัดขึ้น ณ สวนวชิรเบญจทัศ กรุงเทพมหานคร

กิจกรรมส่งเสริมความรู้ ณ โรงเรียนวิศวกรรมรถไฟ

บริษัท อินเทอร์เน็ต ประเทศไทย (มหาชน) จัดกิจกรรมส่งเสริมความเชี่ยวชาญด้านเทคโนโลยีสายสัญญาณ LAN , Fiber Optic ณ โรงเรียนวิศวกรรมรถไฟ กรุงเทพมหานคร เพื่อการก้าวทันโลกยุคเทคโนโลยีสมัยใหม่และนำความรู้ไปใช้ในการประกอบวิชาชีพในอนาคต แก่กลุ่มนักศึกษาวิศวกรรมรถไฟได้เรียนรู้ด้านการวางโครงข่ายจากการปฏิบัติงานจริงโดยเจ้าหน้าที่ผู้เชี่ยวชาญของบริษัทเพื่อพัฒนาความรู้ความสามารถด้านการบริหารจัดการระบบเครือข่าย “เพราะ อินเทอร์เน็ต ประเทศไทย เชื่อว่าการเรียนรู้ไม่ได้เกิดขึ้นแค่ในห้องเรียน”

บริษัท อินเทอร์เน็ต ประเทศไทย (มหาชน) พร้อมมุ่งมั่นพัฒนาบริการควบคู่ไปกับการตอบแทนเพื่อสังคม ประกอบกับหลักการบริหารจัดการคุณภาพโดยรวม พร้อมให้ความสำคัญในการกำกับดูแลกิจการที่ดีและกลไกการบริหารจัดการภายในองค์กรบนหลักธรรมาภิบาล โปร่งใส เกิดประสิทธิผล และคำนึงถึงผลประโยชน์ของผู้มีส่วนได้ส่วนเสีย โดยมีการกำหนดหลักการกำกับดูแลกิจการที่ดี ภายใต้ข้อบังคับและระเบียบของบริษัทฯ ตามมาตรฐานทางจริยธรรม จรรยาบรรณในการดำเนินธุรกิจ เพื่อเป็นแรงขับเคลื่อนความสุขและสร้างรอยยิ้มสู่สังคมไทย

รางวัลแห่งความภาคภูมิใจ



ด้วยวิสัยทัศน์และเป้าหมายของบริษัท ที่จะเป็นผู้นำด้านบริการโครงข่ายโทรคมนาคมและเป็นหนึ่งในด้านบริการ คณะกรรมการรวมถึงบุคลากรของบริษัทต่างมุ่งมั่นและทุ่มเทเพื่อขับเคลื่อนไปสู่เป้าหมายอย่างดีที่สุด โดยสามารถการันตีความทุ่มเทและความตั้งใจ จากผลงานและรางวัลต่างๆ โดยปี 2560 ที่ผ่านมาบริษัทได้รับรางวัล ดังนี้

บริษัท อินเทอร์เน็ต ประเทศไทย (มหาชน) ได้รับรางวัล Asia's Best Employer Brand Awards 2017 มอบโดยสถาบัน Employer Branding Institute ซึ่งจัดขึ้นที่เมืองเซินโตซ่า ประเทศสิงคโปร์ โดยบริษัทได้รับรางวัลอันทรงเกียรติติดต่อกันเป็นปีที่ 3 จากความสำเร็จในด้านการบริหารจัดการพนักงาน มีการส่งเสริมการสร้างสรรค์นวัตกรรมในการทำงาน มีความรับผิดชอบต่อสังคม และมีการพัฒนาพนักงานให้เติบโตอย่างต่อเนื่อง

บริษัท อินเทอร์เน็ต ประเทศไทย (มหาชน) ได้รับรางวัล “CEO OF THE YEAR” จากงานประกาศรางวัล ASIA TELECOM EXCELLENCE AWARDS 2017 ซึ่งจัดขึ้นโดย CMO ASIA ณ ประเทศสิงคโปร์ ที่มอบให้คุณณัฐนัย อนันตรัมพร กรรมการผู้จัดการ บริษัท อินเทอร์เน็ต ประเทศไทย (มหาชน) สะท้อนให้เห็นถึงศักยภาพและความสำเร็จของบริษัทในการดำเนินธุรกิจจนเป็นที่ยอมรับในระดับสากล

บริษัท อินเทอร์เน็ต ประเทศไทย (มหาชน) ได้รับรางวัล “YOUNG ACHIEVER OF THE YEAR” จากงานประกาศรางวัล ASIA TELECOM EXCELLENCE AWARDS 2017 ซึ่งจัดขึ้นโดย CMO ASIA ณ ประเทศสิงคโปร์ ที่มอบให้คุณณัฐนัย อนันตรัมพร กรรมการผู้จัดการ บริษัท อินเทอร์เน็ต ประเทศไทย (มหาชน) สะท้อนให้เห็นถึงประสิทธิภาพของบริษัทในการดำเนินธุรกิจจนเป็นที่ยอมรับในระดับสากล

บริษัท อินเทอร์เน็ต ประเทศไทย (มหาชน) รับโล่เกียรติยศ “บุคคลตัวอย่างแห่งปี 2017 ภาคธุรกิจเทคโนโลยีสารสนเทศและการสื่อสาร” ในพิธีประกาศเกียรติคุณ “บุคคลคุณภาพ แห่งปี 2017” (QUALITY PERSONS OF THE YEAR 2017) ที่มอบให้คุณณัฐนัย อนันตรัมพร กรรมการผู้จัดการ บริษัท อินเทอร์เน็ต ประเทศไทย (มหาชน) โดยได้รับรางวัลดังกล่าวเป็นปีที่สามติดต่อกัน ซึ่งจัดขึ้นโดยมูลนิธิสภาวิทยาศาสตร์และเทคโนโลยีแห่งประเทศไทย (มสวท.) เพื่อประกาศเกียรติคุณและเป็นการยกย่องบุคคลที่ประสบความสำเร็จในการดำเนินชีวิต ทั้งชีวิตส่วนตัว ชีวิตการทำงาน และการอุทิศตนทำกิจกรรมเพื่อประโยชน์ต่อสังคมและประเทศชาติในด้านต่างๆ ซึ่งสมควรเป็นแบบอย่างที่ดีและควรค่าต่อการส่งเสริมเพื่อประกาศเชิดชูเกียรติยศแห่งความภาคภูมิใจ ณ อาคารศูนย์ประชุมสภานิติบัญญัติฯ

บริษัทยังคงมุ่งมั่นพัฒนาบริการอย่างต่อเนื่อง เพื่อตอบสนองทุกความต้องการและสร้างความพึงพอใจสูงสุดให้กับลูกค้าอย่างเหนือระดับ ด้วยความมุ่งมั่นเป็นผู้นำด้านผู้ให้บริการโครงข่ายใยแก้วนำแสง ให้บริการติดตั้งโครงข่ายและให้บริการพื้นที่ศูนย์สำรองข้อมูลหรือดาต้าเซ็นเตอร์และมีการพัฒนาบริการให้สอดคล้องตามหลักมาตรฐานสากล

โครงสร้างกลุ่มบริษัทอินเตอร์ลิงค์

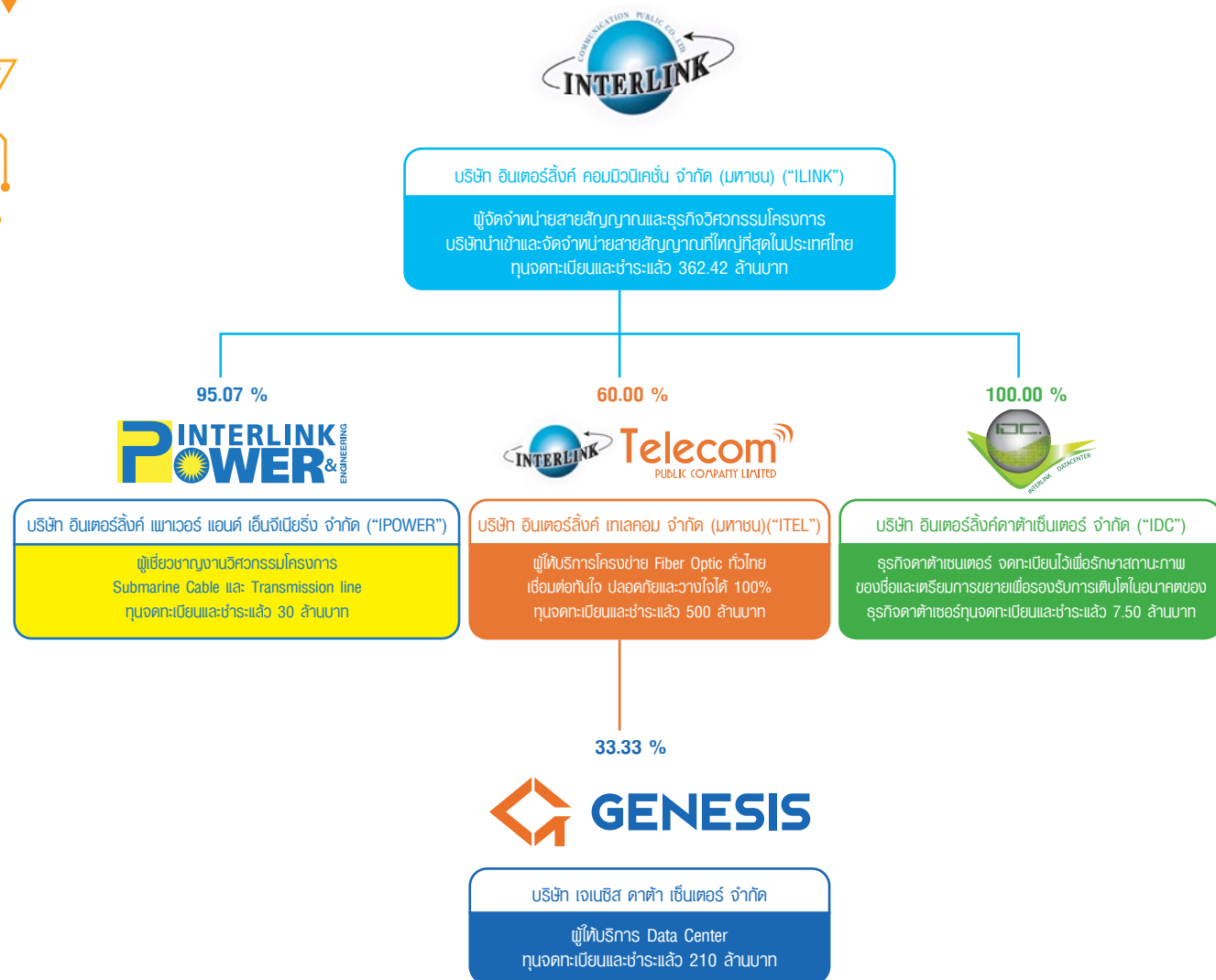

ข้อมูลหลักทรัพย์และผู้ถือหุ้น

จำนวนทุนจดทะเบียนและทุนชำระแล้ว

ณ วันที่ 31 ธันวาคม 2560 บริษัทฯ มีทุนจดทะเบียน 500,000,000 บาท (หุ้นสามัญ 1,000,000,000 หุ้น มูลค่าหุ้นละ 0.50 บาท) เรียกรายแล้ว 500,000,000 บาท (หุ้นสามัญ 1,000,000,000 หุ้น มูลค่าหุ้นละ 0.50 บาท)

ข้อจำกัดการถือหุ้น

หุ้นของบริษัทให้โอนกันได้โดยเสรี และหุ้นที่ถือโดยคนต่างด้าวในขณะใดขณะหนึ่งต้องมีจำนวนรวมกันไม่เกินร้อยละ 49 ของจำนวนหุ้นที่จำหน่ายได้ทั้งหมด การโอนหุ้นรายใดที่จะทำให้อัตราส่วนการถือหุ้นของคนต่างด้าวของบริษัทเกินอัตราส่วนข้างต้น บริษัทมีสิทธิปฏิเสธการโอนหุ้นของบริษัทรายนั้นได้

ผู้ถือหุ้น

โครงสร้างผู้ถือหุ้นของบริษัทฯ ณ วันที่ 15 มีนาคม 2561 (วันปิดสมุดทะเบียนผู้ถือหุ้นครั้งล่าสุด) สามารถสรุปได้ดังนี้

ลำดับ	รายชื่อผู้ถือหุ้น	จำนวน (หุ้น)	สัดส่วนการถือหุ้น (%)
1	บริษัท อินเตอร์ลิงค์ คอมมิวนิเคชั่น จำกัด (มหาชน) ⁽¹⁾	599,998,600	60.00
2	นายชูชาติ เพ็ชรอำไพ	46,000,000	4.60
3	นายนเรศ งามอภิชน	41,600,000	4.16
4	นายศักดิ์สิทธิ์ เพชรอำไพ	23,433,000	2.34
5	นางชลิตา อนันตรัมพร	16,778,198	1.68
6	นายสมบัติ อนันตรัมพร	14,887,850	1.49
7	บริษัท ไทยประกันชีวิต จำกัด (มหาชน)	11,428,600	1.14
8	นายวศิน เดชกวีกรรม	8,000,000	0.80
9	บริษัท ไทยเอ็นวีดีอาร์ จำกัด	6,901,568	0.69
10	นางสุรินทร์ แสงหาญ	6,200,000	0.62
	รวม	775,227,816	77.51

หมายเหตุ : (1) รายชื่อผู้ถือหุ้น 10 รายแรกของ บริษัท อินเตอร์ลิงค์ คอมมิวนิเคชั่น จำกัด (มหาชน) ณ วันที่ 15 มีนาคม 2561 (วันปิดสมุดทะเบียนผู้ถือหุ้นครั้งล่าสุด) สามารถสรุปได้ดังนี้

ลำดับ	รายชื่อผู้ถือหุ้น	จำนวน (หุ้น)	สัดส่วนการถือหุ้น (%)
1	บริษัท อินเทอร์เน็ต โฮลดิ้ง จำกัด ⁽²⁾	90,778,125	25.05
2	นางชลิตา อนันตรัมย์	49,671,227	13.71
3	นายสมบัติ อนันตรัมย์	45,215,654	12.48
4	นายศักดิ์ชัย ศักดิ์ชัยเจริญกุล	12,940,000	3.57
5	นายวิบูลย์ วัชรสุรงค์	6,577,050	1.81
6	นายธวัช ธนาวุฒินา	4,251,800	1.17
7	นายมนต์ชัย สีศิริกุล	4,100,000	1.13
8	นางสาวศรณีย์ สีศิริกุล	3,939,200	1.09
9	บริษัท ไทยเอ็นวีดีอาร์ จำกัด	3,396,275	0.94
10	นายอนันตชัย ศักดิ์ชัยเจริญกุล	3,280,000	0.91
	รวม	224,149,331	61.86

หมายเหตุ : (2) รายชื่อผู้ถือหุ้น 10 รายแรกของบริษัท อินเทอร์เน็ต โฮลดิ้ง จำกัด ณ วันที่ 31 ธันวาคม 2560

ลำดับ	รายชื่อผู้ถือหุ้น	จำนวน (หุ้น)	สัดส่วนการถือหุ้น (%)
1	นายสมบัติ อนันตรัมย์	30,000	30.00
2	นางชลิตา อนันตรัมย์	20,000	20.00
3	นางสาวสิริภา อนันตรัมย์	20,000	20.00
4	นายณัฐชัย อนันตรัมย์	10,000	10.00
5	นางสาววิรัช อนันตรัมย์	10,000	10.00
6	เด็กหญิงชุตินา อนันตรัมย์	10,000	10.00
	รวม	100,000	100.00

นโยบายการจ่ายเงินปันผล

บริษัทฯ มีนโยบายการจ่ายเงินปันผลในอัตราไม่ต่ำกว่าร้อยละ 40 ของกำไรสุทธิจากงบการเงินเฉพาะกิจการของบริษัทฯ ภายหลังจากหักภาษีเงินได้นิติบุคคลและการจัดสรรทุนสำรองตามกฎหมายอย่างไรก็ตาม บริษัทฯอาจพิจารณาจ่ายปันผลแตกต่างไปจากนโยบายที่กำหนดไว้ได้ โดยจะขึ้นอยู่กับผลประกอบการ สภาพคล่องทางการเงิน และความจำเป็นในการใช้เป็นเงินทุนหมุนเวียนเพื่อบริหารกิจการและการขยายธุรกิจของบริษัทฯ รวมถึงภาวะเศรษฐกิจ

บริษัทฯ ได้ประกาศจ่ายเงินปันผลเป็นครั้งแรก ซึ่งจัดสรรจากกำไรสุทธิ ประจำปี 2560 ให้แก่ผู้ถือหุ้นในอัตราหุ้นละ 0.043 บาท สำหรับจำนวนหุ้นที่จำหน่ายทั้งสิ้น 1,000,000,000 หุ้น มูลค่าหุ้นที่ตราไว้ หุ้นละ 0.50 บาท คิดเป็นปันผลจ่ายทั้งสิ้นไม่เกิน 41 ล้านบาทหรือคิดเป็นสัดส่วนร้อยละ 42.42 ของกำไรสุทธิของงบการเงินเฉพาะกิจการหลังหักสำรองตามกฎหมาย ซึ่งเป็นไปตามนโยบายการจ่ายปันผล อย่างไรก็ตาม การจ่ายปันผลดังกล่าวอาจมีความไม่แน่นอนต้องขึ้นอยู่กับการพิจารณาอนุมัติของที่ประชุมใหญ่ผู้ถือหุ้น ประจำปี 2561 ก่อน

โครงสร้างรายได้

รายได้ของบริษัทฯ สามารถจำแนกได้เป็น 3 กลุ่มหลัก ได้แก่ รายได้จากงานบริการโครงข่าย รายได้จากการให้บริการติดตั้งโครงข่ายและรายได้จากการให้บริการพื้นที่ดาต้าเซ็นเตอร์ โดยโครงสร้างรายได้ของบริษัทฯ ในปี 2558-2560 เป็นดังนี้

ประเภทบริการ	ปี 2558		ปี 2559		ปี 2560	
	ล้านบาท	ร้อยละ	ล้านบาท	ร้อยละ	ล้านบาท	ร้อยละ
1. รายได้จากงานให้บริการโครงข่าย*	276.29	63.24	397.53	49.12	516.86	47.80
2. รายได้จากการให้บริการ ติดตั้งโครงข่าย	124.93	28.60	344.49	42.57	479.75	44.37
3. รายได้จากการให้บริการพื้นที่ดาต้าเซ็นเตอร์**	28.59	6.54	63.77	7.88	79.98	7.40
รวมรายได้จากการบริการ	429.81	98.38	805.79	99.57	1,076.59	99.57
รายได้อื่น***	7.08	1.62	3.50	0.43	4.65	0.43
รวมรายได้	436.89	100.00	809.29	100.00	1,081.24	100.00

หมายเหตุ : * รายได้จากงานให้บริการโครงข่าย ประกอบด้วยรายได้จากงานบริการโครงข่าย และรายได้จากค่าบริการอื่นซึ่งเกิดจากการให้เช่าอุปกรณ์เพื่อใช้ในการเชื่อมต่อโครงข่าย
 ** รายได้จากการให้บริการพื้นที่ดาต้าเซ็นเตอร์ ประกอบด้วยรายได้จากการให้บริการพื้นที่ดาต้าเซ็นเตอร์ รายได้ค่าไฟฟ้า และรายได้ค่าบริการจัดการดาต้าเซ็นเตอร์
 *** รายได้อื่น ประกอบด้วย รายได้ดอกเบี้ย รายได้สนับสนุนกิจการจากลูกค้า รายได้ชดเชยค่าเสียหายจากการประกันภัย และรายได้ค่าปรับ



ลักษณะการประกอบธุรกิจ

บริษัท อินเทอร์เน็ต ประเทศไทย จำกัด (มหาชน) ประกอบธุรกิจเป็นผู้ให้บริการเครือข่ายโทรคมนาคมโดยได้รับใบอนุญาตประกอบกิจการโทรคมนาคมแบบที่ 3 ประเภทมีโครงข่ายเป็นของตนเอง จากสำนักงานคณะกรรมการกิจการกระจายเสียง กิจการโทรทัศน์ และกิจการโทรคมนาคมแห่งชาติ (กสทช.) ซึ่งอนุญาตให้บริษัทฯ ให้บริการโครงข่ายโทรคมนาคมประเภทโครงข่ายใยแก้วนำแสง (Fiber Optic Network) นอกจากนี้ บริษัทฯ ยังให้บริการติดตั้งโครงข่ายโทรคมนาคม และให้บริการพื้นที่ดาต้าเซ็นเตอร์ (Data Center) โดยมีรายละเอียดดังนี้

1. การให้บริการโครงข่ายวงจรสื่อสารข้อมูลความเร็วสูง (Data Service)

บริษัทฯ ให้บริการโครงข่ายวงจรสื่อสารข้อมูลความเร็วสูง (Data Service) โดยใช้โครงข่าย Interlink Fiber Optic ซึ่งก่อสร้างโดยนำเทคโนโลยี Internet Protocol (IP) ที่ทันสมัยและเป็นพื้นฐานสำหรับการรับ-ส่งข้อมูล โดยอาศัยเทคโนโลยีที่สำคัญ ได้แก่ Dense Wavelength Division Multiplexing (DWDM) และ Multi-Protocol Label Switching (MPLS) ซึ่งเป็นเทคโนโลยีที่จะเพิ่มขีดความสามารถของระบบโครงข่ายและสามารถให้บริการรับ-ส่งข้อมูลได้ครบทุกรูปแบบ ซึ่งเทคโนโลยีที่โครงข่าย Interlink Fiber Optic เลือกใช้ทำให้สามารถให้บริการกับลูกค้าได้ถึงระดับ 3 (Layer 3: Network Layer) โดยมีคุณสมบัติซึ่งเพิ่มขึ้นจากระดับ 2 (Layer 2: Data Link Layer) ที่มีความสามารถเพียงควบคุมการรับส่งข้อมูลดังนี้

- (1) ความสามารถด้านการบริหารจัดการรับ-ส่งข้อมูลระหว่างเน็ตเวิร์ค (Managed Network)
- (2) ความสามารถในการจัดการเส้นทางการรับ-ส่งข้อมูล (Routing)
- (3) ความสามารถในการจัดลำดับความสำคัญในการรับส่งข้อมูลตามประเภทการใช้งาน (Class of Service) และ
- (4) ความสามารถในการรับรองคุณภาพในการให้บริการ (Quality of Service) โดยการจัดลำดับความสำคัญของการให้บริการแต่ละประเภท

ซึ่งมีผลอย่างมากในการบริหารจัดการการส่งข้อมูลให้มีประสิทธิภาพสูงสุด ทั้งยังป้องกันไม่ให้เกิดเป็นคอขวดภายในโครงข่ายและสามารถรองรับการส่งสัญญาณที่เพิ่มขึ้นถึงระดับ 100 Gbps และ 400 Gbps ในอนาคต

Layer	ลักษณะการทำงาน
Layer 3 : Network Layer	กำหนดเส้นทางการรับ-ส่งข้อมูลผ่านเครือข่าย
Layer 2 : Data Link Layer	ควบคุมการรับส่งข้อมูลในระดับฮาร์ดแวร์ และตรวจสอบความถูกต้องในการรับ-ส่งข้อมูล
Layer 1 : Physical Layer	การกำหนดวิธีควบคุมการรับและการส่งข้อมูลระหว่างเครื่องคอมพิวเตอร์ในระดับบิต โดยการเชื่อมต่อเข้ากับสายรับส่งข้อมูล

ทั้งนี้ การให้บริการโครงข่ายวงจรสื่อสารข้อมูลความเร็วสูงของบริษัทฯ แบ่งออกเป็น 4 ประเภท โดยมีรายละเอียดดังนี้

1) Interlink MPLS IP-VPN

บริการ Interlink MPLS IP-VPN เป็นบริการโครงข่ายส่วนตัวเสมือนจริง (Virtual Private Network: VPN) ที่มีการส่งผ่านข้อมูลด้วยเทคโนโลยีหลัก คือ MPLS (Multi-Protocol Label Switching) ทำให้เกิดเป็นวงจรเสมือนและสามารถเชื่อมต่อระหว่างจุดใดๆ ต่อจุดใดๆ (Multi Point to Multi Point) ภายในองค์กรเข้าหากันได้ โดยไม่จำเป็นต้องส่งข้อมูลกลับมาประมวลผลที่ส่วนกลาง อีกทั้งยังสามารถกำหนดลำดับความสำคัญของข้อมูลตามประเภทการใช้งาน (Class of Service) และมีความสามารถในการรับรองคุณภาพการให้บริการ (Quality of Services) โดยการจัดลำดับระหว่างสำนักงานได้ และจะช่วยเพิ่มความสะดวกในการเชื่อมโยงโครงข่ายของลูกค้าที่มีอยู่ในหลายๆ พื้นที่โดยที่ไม่จำเป็นต้องจองวงจรรส่วนตัวตลอดเวลาทำให้ลูกค้าสามารถใช้งานได้อย่างคุ้มค่าและเต็มประสิทธิภาพ

นอกจากนี้ บริษัทฯ ยังสามารถบริหารจัดการ การส่งผ่านข้อมูลด้วยระบบบริหารจัดการโครงข่าย (Network Management System - NMS) เพื่อทำการตรวจสอบและควบคุมการทำงานของอุปกรณ์ต่างๆ ที่เกี่ยวข้องภายในโครงข่ายทั้งหมด และสามารถช่วยบริหารจัดการอุปกรณ์ในส่วนที่เป็นของผู้ให้บริการได้อีกด้วยและในกรณีเกิดเหตุขัดข้องยังสามารถเปลี่ยนเส้นทางการส่งข้อมูลไปยังเส้นทางสำรองแบบอัตโนมัติภายในระยะเวลาอันรวดเร็ว (น้อยกว่า 50 มิลลิวินาที) จึงสามารถมั่นใจได้ว่าการให้บริการจะอยู่ในสภาวะปกติตลอด 24 ชั่วโมง

บริการ Interlink MPLS IP-VPN นั้นเหมาะสำหรับกลุ่มผู้ใช้บริการที่มีความต้องการเชื่อมต่อข้อมูลระหว่างจุดใดๆ ต่อจุดใดๆ (Multi Point to Multi Point) อาทิ การเชื่อมต่อระหว่างสำนักงานขององค์กรที่มีสำนักงานสาขามากกว่า 2 แห่งเช่น ธนาคาร บริษัทหลักทรัพย์ ห้างสรรพสินค้าและซูเปอร์มาร์เก็ต เป็นต้นรวมทั้งกลุ่มผู้ใช้บริการที่มีการรับ-ส่งข้อมูลมากกว่า 1 ประเภทไม่ว่าจะเป็น ประเภท Voice, Video, Data หรือ Internet ทั้งนี้ บริษัทฯ ยังสามารถให้บริการกับผู้ใช้ที่มีใบอนุญาตประกอบกิจการโทรคมนาคม ประเภทที่ 1 และประเภทที่ 2 ที่มีความต้องการเชื่อมต่อจากจุดแลกเปลี่ยนอินเทอร์เน็ตไปยังลูกค้าปลายทางผ่านทางบริการดังกล่าวของบริษัทฯ ได้อีกด้วย และนอกจากนี้ยังสามารถเชื่อมต่อกับอุปกรณ์เพิ่มเติมเพื่อต่อยอดไปยังบริการเสริมอื่นๆ เช่น บริการโทรศัพท์ผ่านระบบโครงข่าย (Voice over MPLS), ระบบการประชุมเสมือนจริงผ่านระบบโครงข่าย (Video Conference over MPLS) และการบีบอัดข้อมูลและการถ่ายทอดสัญญาณโทรทัศน์ (High Definition TV Broadcast) เป็นต้น

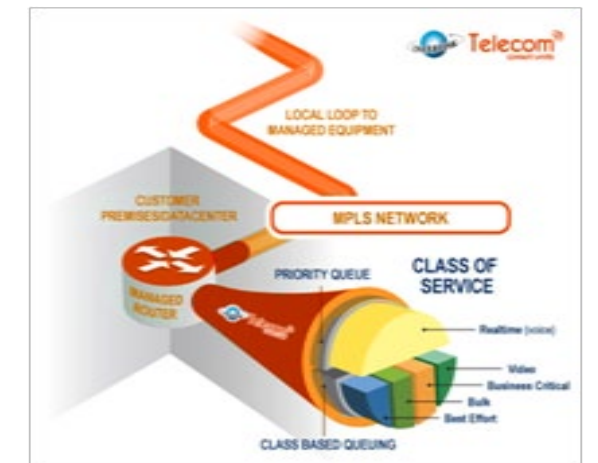

จุดเด่นของบริการ Interlink MPLS IP-VPN

- ติดตั้งโดยเคเบิลใยแก้วนำแสงทั้งระบบซึ่งสามารถเพิ่มหรือลดความเร็วได้โดยไม่ต้องเปลี่ยนชนิดของสายสัญญาณ
- มีเสถียรภาพ ความปลอดภัย และประสิทธิภาพสูงเช่นเดียวกับ Leased Line, Frame Relay และ Asynchronous Transfer Mode (ATM)
- สามารถจัดลำดับความสำคัญของแต่ละแอปพลิเคชันการใช้งานได้ตั้งแต่ภาพ เสียงข้อมูลและการเชื่อมต่ออินเทอร์เน็ตตามแต่ละความต้องการของลูกค้าแต่ละราย และสามารถรับรองคุณภาพการให้บริการตามระดับการให้บริการ (QoS) ที่กำหนดได้
- มีการเชื่อมต่อโครงข่ายหลักแบบ Ring Topology ซึ่งเป็นการเชื่อมต่อแบบวงแหวน เพื่อความเสถียรของโครงข่ายและเพื่อประสิทธิภาพสูงสุดตลอดการใช้งานเนื่องจากหากโครงข่ายเกิดความขัดข้องที่จุดใดจุดหนึ่งโครงข่ายจะยังคงให้บริการได้ตามปกติ
- ระบบจัดหาเส้นทางอัตโนมัติในกรณีเส้นทางบางเส้นทางขัดข้อง (วงจร Back Up)
- โครงข่ายหลักสามารถรองรับการเชื่อมต่อขนาดใหญ่ได้ถึง 10 Gbps
- มีความยืดหยุ่นในการเพิ่มหรือลดความเร็วที่ลูกค้าต้องการใช้บริการในแต่ละจุด หรือ เพิ่มหรือลดขนาดของช่องสัญญาณได้อย่างรวดเร็วด้วยระบบ NMS นอกจากนี้ในกรณีที่พบเหตุขัดข้อง บริษัทฯ สามารถเชื่อมต่อไปยังอุปกรณ์ของผู้ใช้งานได้ เพื่อความรวดเร็วในการแก้ไขปัญหาและช่วยให้สามารถแก้ไขปัญหาได้จากส่วนกลางทันที โดยอาจไม่จำเป็นต้องเดินทางไปจุดที่เกิดเหตุขัดข้อง
- สามารถเลือกเทคโนโลยีการเชื่อมต่อ (Access) ได้หลากหลาย เช่น Fast Ethernet/Gigabit Access, Leased Line เป็นต้นโดยไม่ต้องแยกระบบ Network ทำให้ลูกค้าสะดวกต่อการดูแลและซ่อมบำรุง
- มีทีมคอยเฝ้าระวังและแก้ไขปัญหาตลอด 24 ชั่วโมงทุกวันไม่มีวันหยุด

2) Interlink Wavelength

บริการ Interlink Wavelength เป็นการให้บริการเชื่อมต่อเพื่อรับ-ส่งข้อมูลขนาดใหญ่สำหรับผู้ให้บริการที่มีความต้องการความกว้างของช่องสัญญาณ (Bandwidth) มากกว่า 1 Gbps ขึ้นไป โดยเป็นการส่งข้อมูลผ่านโครงข่าย Interlink Fiber Optic ด้วยเทคโนโลยีหลัก DWDM ซึ่งเป็นเทคนิคการส่งข้อมูลบนเคเบิลใยแก้วนำแสงโดยใช้วิธีส่งข้อมูลไปบนหลายๆ ช่วงความยาวคลื่น จึงทำให้สามารถเพิ่มขีดความสามารถในการส่งข้อมูลจำนวนมากไปพร้อมๆ กันบนโครงข่ายใยแก้วนำแสง และช่วยลดค่าใช้จ่ายในการรับ-ส่งข้อมูลเหมาะสมสำหรับกลุ่มผู้ให้บริการที่มีความต้องการเชื่อมต่อข้อมูลระหว่างจุดต่อจุด และมีความต้องการช่องสัญญาณขนาดใหญ่มากกว่า 1 Gbps ขึ้นไป กลุ่มลูกค้าเป้าหมายของ Interlink Wavelength เช่น กลุ่มผู้ให้บริการที่ต้องการเชื่อมต่อข้อมูลระหว่างดาต้าเซ็นเตอร์ 2 แห่ง กลุ่มผู้ให้บริการโทรศัพท์เคลื่อนที่ และกลุ่มผู้ให้บริการ Internet ตามจังหวัดต่างๆ ทั่วประเทศ เป็นต้น

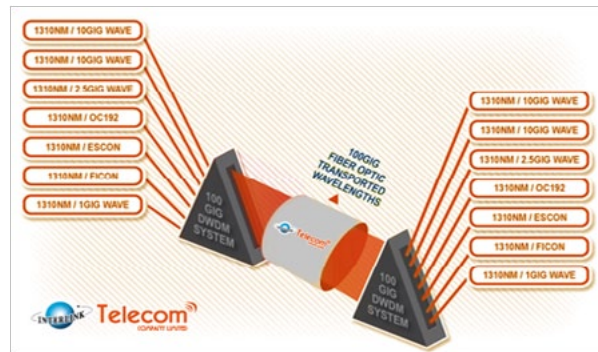

จุดเด่นของบริการ Interlink Wavelength

- ติดตั้งโดยเคเบิลใยแก้วนำแสงทั้งระบบซึ่งสามารถเพิ่มหรือลดความเร็วได้โดยไม่ต้องเปลี่ยนชนิดของสายสัญญาณ
- รองรับการส่งผ่านข้อมูลขนาดใหญ่สามารถเลือกใช้บริการได้ตั้งแต่ 1Gbps/2.5Gbps/10Gbps/40Gbps และ 100Gbps
- ต้นทุนของการรับ-ส่งข้อมูลต่อ Mbps ต่ำกว่าการเชื่อมต่อแบบปกติ
- สามารถเลือกเทคโนโลยีการเชื่อมต่อ (Access) ได้หลากหลาย เช่น DWDM, SDH และ Ethernet
- ผู้ใช้บริการไม่ต้องลงทุนในอุปกรณ์เชื่อมต่อที่มีราคาแพง
- มีทีมคอยเฝ้าระวังและแก้ไขปัญหาตลอด 24 ชั่วโมง ทุกวันไม่มีวันหยุด

3) Interlink Dark Fiber

บริการ Interlink Dark Fiber เป็นการให้บริการเชื่อมต่อข้อมูลของผู้ให้บริการผ่านโครงข่าย Interlink Fiber Optic ซึ่งผู้ให้บริการสามารถเลือกเทคโนโลยีสำหรับการรับ-ส่งข้อมูลที่ตนเองต้องการได้โดยอิสระ รวมถึงยังเป็นผู้รับผิดชอบในการบริหารจัดการโครงข่ายเองทั้งหมด ซึ่งเหมาะสำหรับกลุ่มผู้ให้บริการที่มีความต้องการเชื่อมต่อข้อมูลระหว่างจุดต่อจุดและมีความต้องการช่องสัญญาณขนาดใหญ่ รวมทั้งมีบุคลากรที่จะบริหารจัดการโครงข่ายเป็นของตนเอง ซึ่งลูกค้าเป้าหมายหลักจะเป็นองค์กรขนาดใหญ่ เช่น กลุ่มธนาคารพาณิชย์ กลุ่มผู้ให้บริการโทรศัพท์เคลื่อนที่และกลุ่มผู้ได้รับใบอนุญาตประกอบกิจการโทรคมนาคม ประเภทที่ 1, 2 และ 3 เป็นต้น

จุดเด่นของบริการ Interlink Dark Fiber

- ติดตั้งโดยเคเบิลใยแก้วนำแสงทั้งระบบซึ่งสามารถเพิ่มหรือลดความเร็วได้โดยไม่ต้องเปลี่ยนชนิดของสายสัญญาณ
- รองรับเทคโนโลยีตามแต่ที่ผู้ให้บริการเลือกและยังสามารถกำหนดความเร็วในการรับ-ส่งข้อมูลต่างๆ ได้อย่างอิสระ ไม่ว่าจะเป็น High Definition TV Broadcast 3G หรือ 4G เป็นต้น
- โครงข่ายใยแก้วนำแสงของผู้ให้บริการได้รับการดูแลอย่างดีจากทีมงานของบริษัทฯ โดยลูกค้าสามารถแลกเปลี่ยนข้อมูลกับศูนย์ควบคุมโครงข่าย (Network Operation Center) ของบริษัทฯ เพื่อให้บริษัทฯ ช่วยเฝ้าระวังและติดตามสถานะของระบบได้
- มีทีมคอยเฝ้าระวังและแก้ไขปัญหาตลอด 24 ชั่วโมงทุกวันไม่มีวันหยุด

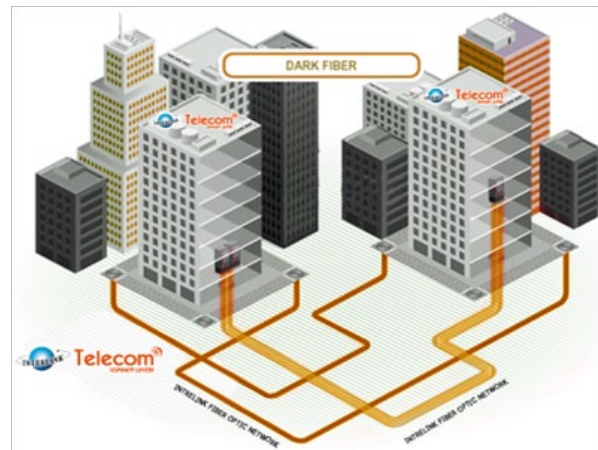

4) Interlink IPLC

เป็นการให้บริการวางจรสื่อสารความเร็วสูงเพื่อเชื่อมต่อในลักษณะจุดต่อจุด (Point to Point) ผ่านโครงข่าย Interlink Fiber Optic ในประเทศไทยไปยังภูมิภาคต่างๆ ทั่วโลก ผ่านทางโครงข่ายความร่วมมือของพันธมิตรทางธุรกิจ ซึ่งเป็นผู้นำด้านการให้บริการเชื่อมต่อข้อมูลในต่างประเทศ (Global Network Operator) เหมาะสำหรับกลุ่มผู้ให้บริการที่มีความต้องการเชื่อมต่อข้อมูลระหว่างจุดต่อจุดไปยังปลายทางในต่างประเทศ หรือการเชื่อมต่อจากต่างประเทศมายังประเทศไทย เช่น องค์กรหรือธุรกิจที่มีสาขาอยู่ต่างประเทศสถานทูตหรือองค์กรระหว่างชาติธุรกิจการโรงแรมและการท่องเที่ยว ธุรกิจขนส่ง ธุรกิจนำเข้าและส่งออก, ผู้ให้บริการอินเทอร์เน็ต และกลุ่มผู้ได้รับใบอนุญาตประกอบกิจการโทรคมนาคม ประเภทที่ 1 2 และ 3 เป็นต้น

จุดเด่นของบริการ Interlink IPLC

- ติดตั้งโดยเคเบิลใยแก้วนำแสงทั้งระบบซึ่งสามารถเพิ่มหรือลดความเร็วได้โดยไม่ต้องเปลี่ยนชนิดของสายสัญญาณ
- เป็นวงจรสื่อสารความเร็วสูงที่มีความเร็วคงที่อยู่ตลอดเวลา ทำให้สามารถใช้งานของความกว้างของช่องสัญญาณ (Bandwidth) อย่างเต็มประสิทธิภาพ
- เป็นวงจรสื่อสารความเร็วสูงที่รองรับการสื่อสารทุกรูปแบบไม่ว่าจะเป็นภาพเสียง ข้อมูลและมัลติมีเดียอื่นๆ
- สามารถรองรับการเชื่อมต่อได้หลากหลาย เช่น DWDM SDH และ Ethernet
- รองรับการส่งผ่านข้อมูลขนาดใหญ่สามารถเลือกใช้บริการได้ตั้งแต่ 1Gbps/2.5Gbps/10Gbps/40Gbps และ 100Gbps
- ผู้ใช้บริการไม่ต้องลงทุนในอุปกรณ์เชื่อมต่อที่มีราคาแพงตลอดเส้นทางจากต้นทางไปยังปลายทาง
- มีทีมคอยเฝ้าระวังและแก้ไขปัญหาตลอด 24 ชั่วโมง



ตารางสรุปลักษณะบริการโครงข่ายวงจรสื่อสารข้อมูลความเร็วสูง

บริการ	Bandwidth	เทคโนโลยี	ลักษณะการใช้งาน	อายุสัญญาเฉลี่ยประมาณ
1. Interlink MPLS IP-VPN	1 Mbps - 10Gbps	MPLS & DWDM	เชื่อมต่อระหว่างสำนักงานที่มีสาขา มากกว่า 2 แห่ง	15 เดือน
2. Interlink Wavelength	1 - 10 Gbps	DWDM	เชื่อมต่อเพื่อรับ-ส่งข้อมูลขนาดใหญ่ ที่ต้องการ Bandwidth มากกว่า 1Gbps ขึ้นไป	12 เดือน
3. Interlink Dark Fiber	Unlimited	-	เชื่อมต่อกับอุปกรณ์บริหารการรับ-ส่งข้อมูลของลูกค้าโดยตรง และลูกค้าจะเป็นผู้จัดการโครงข่ายเองทั้งหมด	18 เดือน
4. Interlink IPLC	1 Mbps - 10 Gbps	MPLS & DWDM	เชื่อมต่อกับโครงข่ายต่างประเทศ	12 เดือน

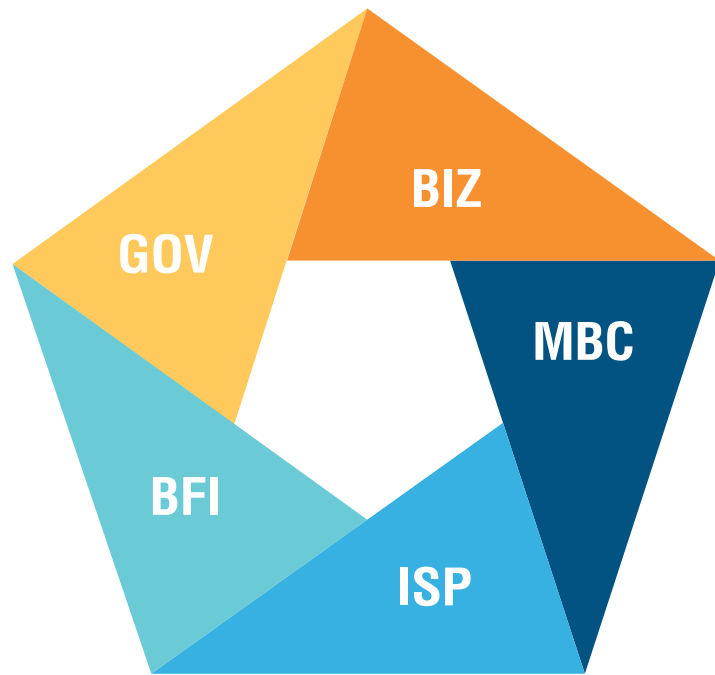

ช่องทางการจำหน่ายและกลุ่มลูกค้าเป้าหมายสำหรับบริการโครงข่ายวงจรรหัสข้อมูลความเร็วสูง

บริษัทฯ มีทีมงานขายเป็นของตนเอง ที่ทำการติดต่อและเจรจากับลูกค้าโดยตรง โดยบริษัทฯ แบ่งทีมขายออกเป็น 5 กลุ่มตามลักษณะของกลุ่มลูกค้าเป้าหมาย เนื่องจากแต่ละกลุ่มลูกค้ามีความต้องการที่แตกต่างกัน โดยฝ่ายขายจะทำหน้าที่ดูแลและนำเสนอบริการต่างๆ ให้แก่ลูกค้าและเลือกสรรบริการให้เหมาะกับวัตถุประสงค์การดำเนินงานธุรกิจของลูกค้าแต่ละราย เพื่อตอบสนองความต้องการของลูกค้าได้อย่างมีประสิทธิภาพโดยลูกค้าของบริษัทฯ ครอบคลุมทั้งกลุ่มลูกค้าเอกชน และหน่วยงานของภาครัฐ ซึ่งสามารถจำแนกออกเป็นกลุ่มต่างๆ ได้ดังนี้

1. กลุ่มผู้ประกอบการทั่วไป (BIZ) หมายถึงกลุ่มผู้ประกอบการธุรกิจที่ต้องการเชื่อมต่อระหว่างสำนักงานขององค์กรที่มีสำนักงานสาขามากกว่า 2 แห่ง หรือการเชื่อมต่อระหว่างสำนักงานกับศูนย์สำรองข้อมูล โดยในปัจจุบันลูกค้าในกลุ่มนี้ของบริษัทฯ เช่น บริษัท ซีพีออลล์ จำกัด (มหาชน) บริษัท ยูไนเต็ด อินฟอร์เมชันไฮเวย์ จำกัด และบริษัท บิ๊กซี ซูเปอร์เซ็นเตอร์ จำกัด เป็นต้น

2. กลุ่มผู้ประกอบการด้านการถ่ายทอดสัญญาณวิทยุโทรทัศน์ (MBC) หมายถึง กลุ่มสถานีโทรทัศน์ กลุ่มผู้ประกอบการกลุ่มเคเบิลทีวี ผู้ประกอบการดิจิทัลทีวี และผู้ผลิตรายการ (Content Provider) ที่ต้องการส่งกระจายข่าวสาร ข้อมูลมัลติมีเดีย (Multimedia) ต่างๆ ไปยังผู้รับปลายทาง ซึ่งเป็นกลุ่มที่ต้องการช่องสัญญาณขนาดใหญ่สำหรับการรับ-ส่งข้อมูลมัลติมีเดีย แบบ Real time โดยในปัจจุบันลูกค้าในกลุ่มนี้ของบริษัทฯ เช่น สถานีวิทยุโทรทัศน์กองทัพบก บริษัท บีอีซี-มัลติมีเดีย จำกัด และบริษัท บางกอก มีเดีย แอนด์ บรอดคาสติ้ง จำกัด เป็นต้น

3. กลุ่มผู้ประกอบการให้บริการด้านการสื่อสารและโทรคมนาคม (ISP) หมายถึงผู้ประกอบการที่ให้บริการด้านโครงข่ายสื่อสารข้อมูล บริการด้านระบบโทรศัพท์เคลื่อนที่ บริการด้านระบบอินเทอร์เน็ต ซึ่งเป็นกลุ่มที่ต้องการช่องสัญญาณสำหรับรับส่งข้อมูลขนาดใหญ่และให้ความสำคัญต่อเสถียรภาพในการรับส่งข้อมูล และผู้ให้บริการออกแบระบบ (System Integrator) เพื่อให้บริการลูกค้าในกลุ่มผู้ประกอบการธุรกิจโทรคมนาคม โดยในปัจจุบันลูกค้าในกลุ่มนี้ของบริษัทฯ เช่น บริษัท ซีเอส ล็อกซอินโฟ จำกัด (มหาชน) บริษัท อินเทอร์เน็ตประเทศไทย จำกัด (มหาชน) บริษัท ทู อินเทอร์เน็ต คอร์เปอร์เรชั่น จำกัด บริษัท กสท โทรคมนาคม จำกัด (มหาชน) และบริษัท แอดวานซ์ ไวร์เลส เน็ทเวอร์ค จำกัด เป็นต้น

4. กลุ่มผู้ประกอบการธนาคารบริษัทหลักทรัพย์ และบริษัทประกัน (BFI) หมายถึงผู้ประกอบการกลุ่มธนาคารบริษัทหลักทรัพย์ และบริษัทประกัน ซึ่งเป็นกลุ่มที่มีสาขาเป็นจำนวนมากและให้ความสำคัญต่อความปลอดภัยและเสถียรภาพในการรับส่งข้อมูล โดยในปัจจุบันลูกค้าในกลุ่มนี้ของบริษัทฯ ได้แก่ บริษัท ธนาคารกสิกรไทย จำกัด (มหาชน) บริษัท ศรีสวัสดิ์ พาวเวอร์ จำกัด และบริษัท สิ้นมั่นคงประกันภัย จำกัด (มหาชน) เป็นต้น

5. กลุ่มลูกค้าที่เป็นองค์กรภาครัฐ (GOV) หมายถึงหน่วยงานภาครัฐ และรัฐวิสาหกิจซึ่งส่วนใหญ่จะใช้วิธีจัดซื้อจัดจ้างในลักษณะเดียวกันกับระเบียบของทางราชการ เช่น มีการสอบราคา การประกวดราคาทางอิเล็กทรอนิกส์ (E-Auction) โดยในปัจจุบันลูกค้าในกลุ่มนี้ของบริษัทฯ ได้แก่ กรมสื่อสารอิเล็กทรอนิกส์ทหารอากาศ การประปาส่วนภูมิภาค และสำนักงานคณะกรรมการป้องกันและปราบปรามยาเสพติด เป็นต้น

กลยุทธ์การแข่งขันสำหรับบริการโครงข่ายวงจรรหัสข้อมูลความเร็วสูง

การติดตั้งโครงข่ายใยแก้วนำแสงด้วยเส้นทางที่แตกต่างกัน

บริษัทฯ เล็งเห็นถึงความสำคัญของเสถียรภาพในการเชื่อมต่อข้อมูลที่สูงสุด โดยผู้ใช้งานต้องสามารถใช้งานโครงข่ายได้อย่างต่อเนื่องและมีเสถียรภาพ (Service Availability) บริษัทฯ จึงเลือกใช้เสาโทรเลขตามแนวรถไฟเป็นเส้นทางหลักในการวางโครงข่าย Interlink Fiber Optic เนื่องจากเสาโทรเลขตามแนวรถไฟนั้นมีความปลอดภัยสูงกว่าเสาไฟฟ้าบนถนนสาธารณะ ซึ่งมีโอกาสเกิดการหักโค่นจากอุบัติเหตุบนท้องถนนได้มากกว่าเสาโทรเลขตามแนวรถไฟ โดยบริษัทฯ ได้ทำสัญญากับการรถไฟแห่งประเทศไทยเพื่อขออนุญาตทำการพาดสายเคเบิลใยแก้วนำแสงไปตามเสาโทรเลข การวางโครงข่ายใยแก้วนำแสงตามแนวรถไฟทำให้บริษัทฯ สามารถลดภาระค่าใช้จ่ายในการพาดสายลงได้เนื่องจากความถี่ของเสาโทรเลขตามแนวรถไฟมีน้อยกว่าเสาไฟฟ้าตามแนวถนน

นอกจากนี้ ในการวางโครงข่าย Interlink Fiber Optic ตามเส้นทางหลัก เส้นทางสำรองและเส้นทางย่อยที่เข้าถึงลูกค้าซึ่งต้องวางโครงข่ายไปตามเสาไฟฟ้าบนถนนสาธารณะนั้น บริษัทฯ จะพิจารณาเลือกที่จะติดตั้งในเส้นทางที่ไม่ทับซ้อนกับผู้ใช้บริการรายอื่นเท่าที่จะเป็นไปได้ เพื่อเป็นการเพิ่มทางเลือกในการใช้บริการให้แก่ลูกค้า และสร้างความแตกต่างจากผู้ใช้บริการรายอื่น

การให้บริการผ่านใยแก้วนำแสงทั้งเส้นทาง (End to End Fiber Optic) และครอบคลุมทั่วประเทศ

บริษัทฯ เล็งเห็นความสำคัญของการเชื่อมต่อข้อมูลที่มีขนาดใหญ่ (Big Data) ซึ่งมีแนวโน้มเพิ่มขึ้นอย่างต่อเนื่อง บริษัทฯ จึงได้สร้างโครงข่ายโดยกำหนดให้เป็นเคเบิลใยแก้วนำแสงทั้งเส้นทาง ซึ่งรวมถึงโครงข่ายย่อยที่ทำการเชื่อมต่อไปยังลูกค้าปลายทาง (Access) เนื่องจากใยแก้วนำแสงนั้นสามารถรองรับการรับ-ส่งข้อมูลได้สูงสุด และมีเสถียรภาพในการใช้งานที่มากกว่าโครงข่ายประเภทอื่นๆ เช่น โครงข่ายสายโทรศัพท์หรือโครงข่ายสายทองแดง เป็นต้น นอกจากนี้ การที่โครงข่ายของบริษัทฯ เป็นโครงข่ายใยแก้วนำแสงทั้งเส้นทางทำให้เกิดปัญหาคอขวดจากการเปลี่ยนประเภทโครงข่ายในการรับ-ส่งข้อมูล จึงทำให้ผู้ใช้บริการได้รับประโยชน์จากการใช้งานได้อย่างเต็มประสิทธิภาพ เช่น การเพิ่มหรือลดขนาดช่องสัญญาณในบางช่วงเวลา ซึ่งโครงข่ายบางโครงข่ายอาจไม่สามารถดำเนินการให้ได้เนื่องจากมีข้อจำกัดของโครงข่ายที่ไม่เป็นโครงข่ายใยแก้วนำแสงทั้งหมด

นอกจากนี้ ในปัจจุบัน บริษัทฯ ได้วางโครงข่ายครอบคลุมแล้วทั้งสิ้น 75 จังหวัดทั่วประเทศ ซึ่งการที่โครงข่ายเคเบิลใยแก้วนำแสงของบริษัทฯ ครอบคลุมทั่วประเทศและจะเชื่อมต่อกับโครงข่ายเคเบิลใยแก้วนำแสงของประเทศเพื่อนบ้าน ได้แก่ สิงคโปร์ มาเลเซีย กัมพูชา ลาว และพม่า นั้นจะทำให้บริษัทฯ สามารถให้บริการแก่ลูกค้าได้อย่างครอบคลุมทุกรูปแบบ ทั้งการเชื่อมต่อภายในประเทศและการเชื่อมต่อไปยังต่างประเทศและรวมถึงสามารถควบคุมต้นทุนการให้บริการให้เหมาะสมตามความต้องการของลูกค้า

การใช้เทคโนโลยีที่ทันสมัย และมีเสถียรภาพ

บริษัทฯ ใช้เทคโนโลยี MPLS (Multi Protocol Label Switching) และ DWDM (Dense Wavelength Division Multiplexing) โดยเป็นเทคโนโลยีที่จะเพิ่มขีดความสามารถของระบบโครงข่ายและสามารถให้บริการรับ-ส่งข้อมูลได้ครบทุกรูปแบบ ซึ่งสามารถให้บริการกับลูกค้าได้ถึงระดับ 3 (Layer 3: Network Layer) ซึ่งมีคุณสมบัติที่เพิ่มขึ้นจากระดับ 2 (Layer 2: Data Link Layer) ที่ใช้กันอย่างแพร่หลายอยู่ในปัจจุบันซึ่งเทคโนโลยี MPLS นั้นจะช่วยเพิ่มขีดความสามารถในการรับ-ส่งข้อมูลระหว่างเน็ตเวิร์ค และการจัดการเส้นทางการส่งข้อมูล (Routing) ซึ่งมีผลอย่างมากในการบริหารจัดการกับการรับ-ส่งข้อมูลที่เป็นคอขวดและรองรับการส่งสัญญาณและข้อมูลชนิดต่างๆ ที่เพิ่มมากขึ้น และในส่วนของเทคโนโลยี DWDM นั้น จะช่วยเพิ่มขีดความสามารถในการรับ-ส่งข้อมูลภายในโครงข่ายโดยใช้วิธีส่งข้อมูลไปบนหลายๆ ช่วงความยาวคลื่นไปในเส้นใยแก้วนำแสง 1 เส้น ซึ่งทำให้สามารถส่งข้อมูลได้มากถึง 100 Gbps และด้วยเทคโนโลยีดังกล่าวจะช่วยให้โครงข่ายใยแก้วนำแสงของบริษัทฯ สามารถรับส่งข้อมูลได้อย่างรวดเร็ว มีความปลอดภัยและระบบมีเสถียรภาพ ซึ่งเป็นสิ่งสำคัญในอุตสาหกรรมโทรคมนาคม และเป็นเทคโนโลยีที่ผู้ใช้บริการด้านโทรคมนาคมรายใหญ่ของโลกต่างเลือกใช้ เช่น Singtel AT&T Verizon และ British Telecom เป็นต้น

การให้บริการตามความต้องการของผู้ใช้บริการ (Customization)

บริษัทฯ มีนโยบายให้บริการตามความต้องการของผู้ใช้บริการ (Customization) จากการที่บริษัทฯ เล็งเห็นถึงความต้องการที่ผู้ใช้บริการอาจมีความแตกต่างกันในแต่ละพื้นที่ เช่น ธนาคารบางสาขาอาจจำเป็นต้องใช้งานด้านการส่งข้อมูลภาพคม ในขณะที่อีกสาขาหนึ่งอาจไม่มีความจำเป็นดังกล่าว บริษัทฯ จะดำเนินการออกแบบบริการให้เหมาะสมกับลูกค้าแต่ละรายในแต่ละพื้นที่ตามความต้องการของลูกค้าด้วยนโยบายการให้บริการดังกล่าว ทำให้บริษัทฯ มีความแตกต่างจากผู้ใช้บริการรายอื่น ซึ่งอาจไม่สามารถปรับเปลี่ยนตามความต้องการของลูกค้าได้เนื่องจากข้อจำกัดต่างๆ เช่น โครงข่ายการให้บริการ เทคโนโลยีหลักที่ใช้ใช้งาน เป็นต้น อีกทั้งบริษัทฯ ยังมีการจัดสัมมนาด้านเทคโนโลยีร่วมกับผู้นำด้านเทคโนโลยี เช่น CISCO Huawei Ericsson และอื่นๆ เพื่อให้วิศวกร หรือทีมผู้บริหารของผู้ใช้บริการมีความเข้าใจในเทคโนโลยีที่มากขึ้น ทำให้เกิดความต้องการใหม่ๆ ที่บริษัทฯ สามารถตอบโต้ได้และรวมถึงเป็นการสร้างความสัมพันธ์กับผู้ใช้งานให้มีความเชื่อมั่นในบริการและไม่เปลี่ยนไปใช้ผู้บริการรายอื่น

การดำเนินงานธุรกิจโดยเน้นความเป็นกลาง

บริษัทฯ ถือครองใบอนุญาตประกอบกิจการโทรคมนาคมประเภทที่ 3 แต่เพียงประเภทเดียว โดยมุ่งเน้นที่จะสร้างโครงข่ายใยแก้วนำแสงให้มีความครอบคลุมและดูแลโครงข่ายใยแก้วนำแสงให้มีความเสถียรที่สุด โดยบริษัทฯ ไม่มีนโยบายที่จะดำเนินการขอใบอนุญาตประกอบกิจการโทรคมนาคมในการให้บริการอินเทอร์เน็ต เพื่อเป็นการสร้างความมั่นใจให้กับลูกค้าส่วนใหญ่ของบริษัทฯ ที่เป็นกลุ่มผู้ประกอบการให้บริการด้านการสื่อสารและโทรคมนาคม ซึ่งส่วนใหญ่เป็นผู้ให้บริการอินเทอร์เน็ต ทำให้มั่นใจได้ว่าบริษัทฯ จะไม่ทำธุรกิจแข่งขันกับลูกค้าของบริษัทฯ ในการให้บริการอินเทอร์เน็ต ซึ่งแตกต่างจากผู้ให้บริการโครงข่ายสื่อสารความเร็วสูงบางรายซึ่งมีใบอนุญาตประกอบกิจการหลายประเภททั้งประเภทให้บริการโครงข่ายและให้บริการอินเทอร์เน็ต ซึ่งอาจทำให้เกิดการทำธุรกิจที่ทับซ้อนกับลูกค้าของตนเอง

คุณภาพบริการ Service Level Agreement (SLA) ที่ระดับ 99.9%

ข้อตกลงระดับการให้บริการ (Service Level Agreement : SLA) เป็นข้อตกลงเพื่อรับประกันคุณภาพการให้บริการระหว่างผู้ให้บริการกับผู้รับบริการ เพื่อเพิ่มความมั่นใจแก่ผู้รับบริการตามระดับที่ตกลงกันไว้ โดยธุรกิจการให้บริการโทรคมนาคมมีการรับประกันมาตรฐาน Service Level Agreement ที่ระดับที่แตกต่างกัน เช่น SLA 99% หรือ SLA 99.9% ซึ่งเป็นระดับการให้บริการที่จะเกิดการขัดข้องหรือไม่สามารถให้บริการได้ (Downtime) เพียง 438 นาที หรือ 43 นาทีสำหรับการให้บริการตลอด 24 ชั่วโมงต่อวัน 30 วันต่อเดือน ตามลำดับ โดยบริษัทฯ สามารถให้บริการลูกค้าได้ตามมาตรฐานและคุณภาพบริการ Service Level Agreement (SLA) ที่ระดับไม่ต่ำกว่า 99.9% เนื่องจากโครงข่ายใยแก้วนำแสงซึ่งเป็นเส้นทางหลักของบริษัทฯ ติดตั้งบนเสาโทรเลขตามเส้นทางรถไฟ ประกอบกับการมีเส้นทางสำรองซึ่งติดตั้งบนเสาไฟฟ้าตามเส้นทางถนน ซึ่งจะสามารถป้องกันปัญหาอันอาจเกิดจากการขัดข้องของเส้นทางใดเส้นทางหนึ่งได้ โดยเมื่อเกิดปัญหาที่เส้นทางหนึ่งระบบก็จะทำการสลับเปลี่ยนไปใช้โครงข่ายในอีกเส้นทางหนึ่งได้

นอกจากนี้ บริษัทฯ ยังมีระบบการเฝ้าระวังตลอด 24 ชั่วโมง 365 วันโดยทีมงานในศูนย์ปฏิบัติการโครงข่าย Network Management Center (NMC) ที่จะคอยเฝ้าระวังไม่ให้เกิดเหตุเสีย และตรวจติดตามแก้ไขในกรณีที่มีเหตุเสียต่างๆ เกิดขึ้นในระบบของบริษัทฯ ซึ่งสามารถตรวจจับได้จากทุกวงจรของลูกค้าที่ใช้บริการกับบริษัทฯ และมีการแจ้งเตือนและแจ้งอัปเดตทุกครั้งที่มีความคืบหน้าในการดำเนินงานเพื่อให้ลูกค้าที่ใช้บริการรู้ความเคลื่อนไหวในการดำเนินงาน ซึ่งการเข้าแก้ไขเหตุขัดข้องต่างๆ จะสามารถดำเนินการได้ตลอด 24 ชม. เนื่องจากการติดตั้งอุปกรณ์โครงข่ายของบริษัทฯ นั้นติดตั้งอยู่ในพื้นที่ที่บริษัทฯ สามารถเข้า-ออกได้ตลอดเวลา แม้ในเวลากลางคืนหรือวันหยุด ซึ่งจะดำเนินการผ่านทางทีมงานของบริษัทฯ ที่อยู่ประจำศูนย์ปฏิบัติการและซ่อมบำรุงโครงข่ายตามภูมิภาคต่างๆ (Operation and Maintenance Center) ทั้ง 38 ศูนย์ทั่วประเทศ อีกทั้งบริษัทฯ ยังนำเอาเทคโนโลยีการตรวจติดตามทีมงาน GPS Tracking เพื่อตรวจเช็คความเรียบร้อยและประสิทธิภาพการเข้าแก้ไขเหตุเสียของทีมงานเพื่อให้มั่นใจได้ว่า ลูกค้าที่ใช้บริการจะได้รับบริการที่ดีที่สุดและ

สามารถรับประกันความเสียหายให้เกิดขึ้นน้อยที่สุดกับลูกค้าของบริษัทฯ หากเกิดเหตุเสียขึ้น ภายใต้นโยบายการควบคุมการบริการ ซึ่งกำหนดระยะเวลาการเข้าถึงเหตุเสียและซ่อมเหตุเสียทั่วประเทศ (Mean Time to Recover: MTTR) ไว้ที่ 4 ชั่วโมงทั่วประเทศ โดยในปัจจุบัน บริษัทฯ สามารถรักษาคุณภาพการให้บริการโครงข่ายเฉลี่ยได้ที่ระดับ 99.963% ซึ่งสูงกว่ามาตรฐานที่กำหนดไว้

การดูแลหลังการขายโดยทีมวิศวกร 100%

บริษัทฯ มีนโยบายให้บริการหลังการขายด้วยทีมวิศวกร 100% เพื่อให้สามารถตอบโจทย์ผู้ใช้บริการได้อย่างทันทั่วทั้งที่ เนื่องจากบริการของบริษัทฯ เป็นบริการที่เกี่ยวข้องกับเทคโนโลยีทำให้มีความซับซ้อนในการดำเนินการและแก้ไขเหตุขัดข้อง บริษัทฯ จึงเล็งเห็นความสำคัญในการจัดตั้งทีมวิศวกรให้เป็นผู้รับเรื่องและผู้แก้ไขปัญหาทำให้สามารถย้อนระยะเวลาแก้ไขปัญหาลงได้อย่างมีนัยสำคัญ และสามารถทำให้ลูกค้าพอใจบริการและมั่นใจบริการในกรณีมีเหตุเสียเกิดขึ้นหรือต้องการความช่วยเหลือต่างๆ อีกด้วย

นโยบายด้านราคาสำหรับบริการโครงข่ายวงจรสื่อสารข้อมูลความเร็วสูง

บริษัทฯ กำหนดราคาโดยอิงภาวะการแข่งขันในตลาดเป็นหลัก ซึ่งขึ้นกับบริการแต่ละประเภทของบริษัทฯ

2. การให้บริการติดตั้งโครงข่ายโทรคมนาคม

การให้บริการติดตั้งโครงข่ายโทรคมนาคมของบริษัทฯ เป็นการให้บริการแบบครบวงจร ตั้งแต่การให้บริการด้านการให้คำปรึกษา ออกแบบ และดำเนินการติดตั้งโครงข่ายที่เกี่ยวข้องกับระบบสื่อสารความเร็วสูง ซึ่งเป็นการนำเอาความรู้ ความเชี่ยวชาญของบุคลากร รวมถึงการทำให้เกิดประโยชน์สูงสุดจากบุคลากรในแต่ละพื้นที่ทั่วประเทศ ให้เกิดเป็นรายได้

โดยบริษัทฯ จะต้องศึกษาโครงสร้างของพื้นที่ และโครงสร้างของระบบต่างๆ ที่จะต้องเชื่อมต่อเข้าด้วยกัน เพื่อทำการออกแบบระบบและอุปกรณ์ที่มีความสำคัญต่อการเชื่อมโยงดังกล่าว และเมื่อได้รับความเห็นชอบจากลูกค้าแล้ว บริษัทฯ จะทำการว่าจ้างผู้รับเหมาที่มีประสบการณ์และความชำนาญในแต่ละด้าน และมีความพร้อมทั้งทางด้านเครื่องมือและบุคลากร มาเป็นผู้ดำเนินการติดตั้งในส่วนงานนั้นๆ โดยทีมวิศวกรของบริษัทฯ จะมีหน้าที่ในการควบคุมการก่อสร้างหรือติดตั้งระบบอีกทอดหนึ่ง พร้อมทั้งทำการทดสอบให้ผลงานของบริษัทฯ มีคุณภาพ สามารถใช้งานได้ และเป็นไปตามความต้องการของลูกค้า นอกจากนี้ บริษัทฯ ยังให้บริการหลังการขายด้วยการรับประกันคุณภาพของผลงานเพื่อสร้างความมั่นใจให้แก่ลูกค้า โดยกลุ่มลูกค้าหลักของบริษัทฯ จะเป็นกลุ่มผู้ประกอบการให้บริการด้านการสื่อสารและโทรคมนาคม ทั้งภาครัฐและเอกชน เช่น บริษัท กสท โทรคมนาคม จำกัด (มหาชน) บริษัท ซีเอส ล็อกซอินโฟ จำกัด (มหาชน) บริษัท ทู มูฟ จำกัด และ บริษัท ยูนิเวอร์แซล คอนเวอร์ชัน จำกัด เป็นต้น และรวมถึงการไฟฟ้านครหลวง ซึ่งเป็นผู้ได้รับใบอนุญาตประกอบกิจการโทรคมนาคมประเภทที่ 3 ด้วย

ช่องทางจำหน่าย และกลุ่มลูกค้าเป้าหมายสำหรับการให้บริการติดตั้งโครงข่ายโทรคมนาคม

ทีมงานขายของบริษัทฯ จะทำการเสนอการให้บริการกับลูกค้าโดยตรง โดยมุ่งเน้นไปที่ผู้ประกอบการโทรคมนาคมที่มีความต้องการในการขยายโครงข่าย โดยในการให้บริการนั้น บริษัทฯ จะวางแผนงานร่วมกับลูกค้าในการจัดทำโครงการขึ้นมาเพื่อให้สอดคล้องกับแผนงานในภาพรวมของลูกค้า ทั้งนี้ จากการศึกษาพบว่า บริษัทฯ เป็นผู้ให้บริการติดตั้งโครงข่ายโทรคมนาคมที่มีโครงข่ายใยแก้วนำแสงเป็นของตนเองซึ่ง ณ วันที่ 31 ธันวาคม 2560 โครงข่ายของบริษัทฯ นั้นครอบคลุมพื้นที่ 75 จังหวัดทั่วประเทศ จึงทำให้บริษัทฯ ได้รับการยอมรับและความเชื่อถือจากกลุ่มลูกค้าทั้งภาครัฐและเอกชน

กลยุทธ์การแข่งขันสำหรับการให้บริการติดตั้งโครงข่ายโทรคมนาคม ประสบการณ์และความชำนาญในการติดตั้งโครงข่ายโทรคมนาคม

จากการที่บริษัทฯ มีประสบการณ์ในการติดตั้งโครงข่ายโทรคมนาคม โดยเฉพาะการติดตั้งโครงข่ายโทรคมนาคมของตนเอง ทำให้บริษัทฯ มีความเข้าใจถึงความต้องการที่แท้จริงของลูกค้า และสามารถออกแบบระบบโครงข่ายโทรคมนาคมที่สามารถดำเนินการให้เกิดประโยชน์สูงสุดกับผู้ใช้บริการ นอกจากนี้ด้วยความชำนาญและประสบการณ์จึงทำให้บริษัทฯ สามารถดำเนินการติดตั้งได้อย่างรวดเร็วในระยะเวลาที่จำกัด ด้วยคุณภาพงานบริการที่มีมาตรฐาน ทำให้บริษัทฯ ได้รับความไว้วางใจจากหน่วยงานภาครัฐและบริษัทเอกชนขนาดใหญ่ เช่น การไฟฟ้านครหลวง บริษัท กสท โทรคมนาคม จำกัด (มหาชน) บริษัท ซีเอส ล็อกซอินโฟ จำกัด (มหาชน) และบริษัท ทู มูฟ จำกัด ในการติดตั้งโครงข่ายโทรคมนาคม

การบริหารต้นทุนโครงการได้อย่างมีประสิทธิภาพ

จากการที่บริษัทฯ มีโครงข่ายใยแก้วนำแสงเป็นของตนเองจึงทำให้บริษัทฯ มีศักยภาพที่พร้อมทั้งทางด้านบุคลากรและเครื่องมืออุปกรณ์ในการให้บริการลูกค้า โดยที่บริษัทฯ ไม่จำเป็นต้องลงทุนเพิ่มในส่วนดังกล่าว ไม่ว่าจะเป็นการฝึกอบรมพนักงาน ตลอดจนการลงทุนในอุปกรณ์เพิ่มเติม และยังช่วยให้บริษัทฯ สามารถจัดสรรทรัพยากรบุคคลที่บริษัทฯ มีอยู่ให้เกิดประโยชน์สูงสุด และทำให้การบริหารต้นทุนโครงการได้อย่างมีประสิทธิภาพ

นอกจากนั้น การที่บริษัทฯ มีโครงข่ายเป็นของตัวเอง ทำให้บริษัทฯ สั่งซื้อสายเคเบิลใยแก้วนำแสง และอุปกรณ์ที่เกี่ยวข้องสำหรับการติดตั้งโครงข่ายโทรคมนาคมเป็นจำนวนมากอยู่เป็นประจำ ทำให้บริษัทฯ สามารถเจรจาต่อรองราคากับผู้จำหน่ายอุปกรณ์ดังกล่าวได้ซึ่งช่วยให้บริษัทฯ สามารถจัดซื้อสายเคเบิลใยแก้วนำแสง และอุปกรณ์ที่เกี่ยวข้องสำหรับการติดตั้งโครงข่ายโทรคมนาคมได้ในราคาที่ดีกว่าผู้ประกอบการรายอื่น (Economy of Scale) และทำให้บริษัทฯ มีความได้เปรียบในการแข่งขัน

การบริการ และการให้คำปรึกษาอย่างครบวงจร

บริษัทฯ ให้บริการในการติดตั้งโครงข่ายโทรคมนาคมแก่ลูกค้าอย่างครบวงจร ตั้งแต่ให้บริการคำปรึกษาและออกแบบโครงข่ายเพื่อตอบสนองความต้องการของลูกค้าแต่ละรายที่มีความต้องการที่แตกต่างกัน ตลอดจนการบริหารจัดการโครงการที่เกี่ยวข้องกับการติดตั้งโครงข่ายโทรคมนาคม เพื่อให้เป็นไปตามความต้องการของลูกค้าที่กำหนดไว้ นอกจากนี้บริษัทฯ ยังให้ความสำคัญในการให้บริการหลังการขายให้กับลูกค้า เช่น การจัดอบรมให้ความรู้ทางเทคนิคแก่ทีมวิศวกรของลูกค้า เพื่อให้การใช้งานเป็นไปอย่างมีประสิทธิภาพ และการรับประกันคุณภาพของผลงานเพื่อสร้างความมั่นใจให้แก่ลูกค้า เป็นต้น

นโยบายด้านราคาสำหรับการให้บริการติดตั้งโครงข่ายโทรคมนาคม

บริษัทฯ กำหนดราคาโดยอ้างอิงต้นทุนโครงการเป็นหลัก และบวกด้วยอัตรากำไรขั้นต้นที่เหมาะสม (Cost-Plus Pricing)

3. บริการพื้นที่ดาต้าเซ็นเตอร์ (Data Center)

ศูนย์รับฝากข้อมูล Interlink Data Center เป็นพื้นที่สำหรับให้บริการพื้นที่เซิร์ฟเวอร์ พื้นที่วางเซิร์ฟเวอร์ศูนย์ และศูนย์สำรองข้อมูลฉุกเฉิน (Disaster Recovery) แก่องค์กรต่างๆ เพื่อให้บริการตามจุดประสงค์ต่างๆ และตามความต้องการของลูกค้าที่แตกต่างกัน เช่น การย้ายเซิร์ฟเวอร์ของลูกค้ามายังศูนย์ข้อมูลของบริษัทฯ เพื่อลดค่าใช้จ่ายในการย้ายเซิร์ฟเวอร์ของลูกค้ามายังศูนย์ข้อมูลของบริษัทฯ หรือเพื่อเป็นศูนย์สำรอง (Back Up Site) หรือเพื่อป้องกันผลกระทบจากภัยพิบัติทางธรรมชาติหรือเหตุการณ์ร้ายแรงต่างๆ อันอาจเกิดได้โดยไม่คาดคิด โดยศูนย์ข้อมูล (Data Center) ของบริษัทฯ เป็น Data Center ที่ถูกสร้างขึ้นเพื่อให้เป็น Data Center โดยเฉพาะซึ่งก่อสร้างตามข้อกำหนดของ Data Center ประเภท TIER 3 และให้บริการตลอด 24 ชั่วโมง ทุกวันไม่มีวันหยุด โดยมีเสถียรภาพการให้บริการที่ระดับไม่ต่ำกว่า 99.982% และได้รับการรับรองคุณภาพตามมาตรฐาน ISO9001:2008 และ ISO27001 ทั้งนี้ ศูนย์ข้อมูลของบริษัทฯ มีขนาด 1,800 ตารางเมตร และมีจำนวนทั้งสิ้น 348 Racks ตั้งอยู่ที่ 9/1 ซ.01 กาญจนภิเษก 5/5 ถ.กาญจนภิเษก แขวงท่าแร้ง เขตบางเขน กรุงเทพฯ 10220

การออกแบบดาต้าเซ็นเตอร์

บริษัทฯ ร่วมกับผู้ออกแบบศูนย์ข้อมูลที่มีประสบการณ์ รวมทั้งปรึกษากับผู้เชี่ยวชาญจากต่างประเทศ เพื่อให้ดาต้าเซ็นเตอร์มีความเหมาะสมกับผู้ใช้งานสูงสุด โดยในการออกแบบนั้นดำเนินการจัดสร้างเป็นอาคารแยก 3 ชั้นและแยกอาคารกำเนิดไฟฟ้าออกจากอาคารหลัก ในส่วนของชั้น 1 ด้านหน้า สร้างเพื่อให้เป็นพื้นที่รับรองลูกค้าและ ด้านหลังสร้างเป็นพื้นที่จัดวางอุปกรณ์ไฟฟ้าซึ่งได้สร้างฐานรับน้ำหนักพิเศษซึ่งสามารถรองรับได้ถึง 2,000 กิโลกรัมต่อตารางเมตร ในส่วนของชั้น 2 และชั้น 3 สร้างเป็นพื้นที่สำหรับให้บริการสำรองข้อมูลทั้งหมด โดยมีการออกแบบพิเศษให้แยกพื้นที่ที่ไม่เกี่ยวข้องกับลูกค้าออกจากพื้นที่ที่เกี่ยวข้อง และยังมีฐานรองรับน้ำหนักให้สามารถรับได้ถึง 1,300 กิโลกรัมต่อตารางเมตร (266.26 ปอนด์ต่อตารางฟุต) ซึ่งถือว่าสามารถรองรับลูกค้าได้เกือบทุกรูปแบบโดยมีรายละเอียดเพิ่มเติมดังนี้

การก่อสร้างอาคาร

สร้างตามข้อกำหนด TIER 3 ซึ่งดาต้าเซ็นเตอร์ของบริษัทฯ ออกแบบให้มีระบบสาธารณูปโภคสำรอง (Redundant Infrastructure) เพื่อลดโอกาสการเกิดความผิดพลาดของระบบ รวมทั้งมีระบบจ่ายไฟฟ้าสำรอง และได้มีการออกแบบให้ใช้พลังงานอย่างมีประสิทธิภาพ รวมทั้งรองรับการเกิดเหตุร้าย เช่น ภัยธรรมชาติ และอัคคีภัย เป็นต้น

ระบบทำความเย็น

มีระบบทำความเย็นที่มีประสิทธิภาพซึ่งคอยวัดและควบคุมให้อุณหภูมิอยู่ที่ระดับที่เหมาะสมที่สุดสำหรับอุปกรณ์อิเล็กทรอนิกส์ คือ ประมาณ 21-26 องศาเซลเซียส+ 2 องศาเซลเซียสและให้ความชื้นประมาณร้อยละ 50 + ร้อยละ 5 รวมทั้งบริษัทฯ ออกแบบให้มีการติดตั้งระบบทำความเย็นสำรอง เพื่อใช้ในกรณีเกิดเหตุฉุกเฉิน ทั้งนี้ การติดตั้งระบบทำความเย็นที่มีประสิทธิภาพจะทำให้อุปกรณ์อิเล็กทรอนิกส์ทำงานได้อย่างมีประสิทธิภาพ และมีอายุการใช้งานที่ยาวนานขึ้น

ระบบการรักษาความปลอดภัย

มีการติดตั้งระบบรักษาความปลอดภัยที่เชื่อถือได้ กล่าวคือ มีระบบรักษาความปลอดภัยตั้งแต่ระบบสแกนลายนิ้วมือเพื่อควบคุมการเข้าออกตัวอาคารและห้องเซิร์ฟเวอร์ ระบบกล้องวงจรปิดทั้งภายนอกและภายในห้องเซิร์ฟเวอร์ รวมทั้งติดตั้งระบบตรวจจับน้ำรั่วระบบตรวจจับควันไฟ และระบบดับเพลิงที่ทันสมัยเพื่อรักษาความปลอดภัยให้แก่ลูกค้าของบริษัทฯ และข้อมูลของลูกค้า ตลอดจนสร้างความมั่นใจให้แก่ลูกค้าโดยได้รับการรับรองตามมาตรฐาน ISO 27001

ระบบการติดต่อสื่อสาร

เป็นศูนย์รวมของโครงข่าย Interlink Fiber Optic Network จากทั่วทุกภูมิภาคของประเทศไทยจึงทำให้สามารถใช้งานเชื่อมต่อกับโครงข่ายของ Interlink และผู้ให้บริการรายอื่นๆ ได้ง่ายและสะดวก รวดเร็ว ซึ่งพร้อมด้วยทีมงานที่ทำหน้าที่ในการดูแลเรื่องการเชื่อมต่อ นอกจากนี้ยังสามารถเชื่อมต่อกับโครงข่ายเคเบิลใยแก้วนำแสงของบริษัทฯ ที่เชื่อมต่อไปยังระบบอินเทอร์เน็ตภายในประเทศ (National Internet Exchange - NIX) ขนาด 80 Gbps และต่างประเทศ (International Internet Gateway - IIG) ขนาด 40 Gbps

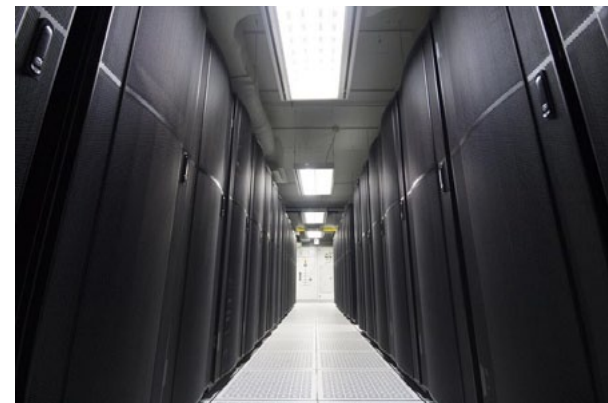

ตารางสรุปคุณสมบัติ Data Center ในแต่ละ TIER

ลักษณะ:	TIER 1	TIER 2	TIER 3	TIER 4
ระบบไฟฟ้าและระบบทำความเย็น	1Active	1Active	1Active / 1 Passive	2 Active
จำนวนอุปกรณ์สำรอง(ขั้นต่ำสำหรับทุกระบบ)	N	N + 1	N + 1	2(N + 1)
อัตราส่วนพื้นที่สนับสนุนต่อพื้นที่วางอุปกรณ์	20%	30%	80-90%	100%
Data Center (White Space)	20 - 30	40 - 50	40 - 60	50 - 80
กำลังไฟฟ้าขั้นต่ำต่อพื้นที่	วัดต์/ตารางฟุต	วัดต์/ตารางฟุต	วัดต์/ตารางฟุต	วัดต์/ตารางฟุต
ความสูงของพื้นยก (Raised Floor)	12 นิ้ว	18 นิ้ว	30 - 36 นิ้ว	30 - 36 นิ้ว
ความสามารถในการรับน้ำหนักของพื้น	85 ปอนด์/ตารางฟุต	100 ปอนด์/ตารางฟุต	100 - 150 ปอนด์/ตารางฟุต	150 ปอนด์/ตารางฟุต ขึ้นไป
แรงดันไฟฟ้าใช้งาน	208,480V	208,480V	12 - 15 kV	12 - 15 kV
ระยะเวลาที่ไม่สามารถใช้งานได้ (Downtime) ต่อปี	28.8 ชั่วโมง	22.0 ชั่วโมง	1.6 ชั่วโมง	0.4 ชั่วโมง
อัตราการใช้งานได้ (Site Availability)	99.67%	99.75%	99.98%	100.00%

ที่มา : มาตรฐานของ Uptime Institute ซึ่งเป็นบริษัทรับรองมาตรฐาน Data center จากประเทศสหรัฐอเมริกา

การให้บริการพื้นที่ดาต้าเซ็นเตอร์ของบริษัทฯ แบ่งออกเป็น 3 ประเภท ดังนี้

1. Co-Location

เป็นบริการที่ลูกค้าดาต้าเซ็นเตอร์ส่วนใหญ่ของบริษัทฯ ใช้บริการในปัจจุบัน โดยเป็นบริการรับฝากวางเครื่องเซิร์ฟเวอร์ของลูกค้าในพื้นที่ส่วนตัวที่ทางบริษัทฯ จัดเตรียมไว้เป็นการเฉพาะสำหรับลูกค้าแต่ละราย โดยมีทีมวิศวกรของบริษัทฯ คอยเฝ้าระวัง แก้ไขปัญหา และให้บริการทางด้านเทคนิคตลอด 24 ชั่วโมง ทุกวันไม่มีวันหยุด และบริการ SMS แจ้งเตือนเมื่อมีการทำงานที่ผิดปกติ ซึ่งช่วยให้ผู้ใช้บริการประหยัดค่าใช้จ่ายสำหรับอุปกรณ์และต้นทุนการบริหารงาน ลูกค้าที่ใช้บริการประเภทนี้มักจะเป็นกลุ่มผู้ใช้งานที่มีเครื่องเซิร์ฟเวอร์เป็นของตนเองหากแต่มองหาสถานที่ที่มีระบบต่างๆ ที่เหมาะสมและครบวงจร เช่น ระบบรักษาความปลอดภัย ระบบสำรองไฟฟ้า หรือระบบการเชื่อมต่อ เช่น กลุ่มบริษัทขนาดกลางถึงขนาดใหญ่ที่ต้องการความปลอดภัยสูง หรือกลุ่มลูกค้าองค์กรที่ต้องการกระจายความเสี่ยงของการตั้งระบบอยู่ที่เดียว เป็นต้น

ทั้งนี้ สำหรับการให้บริการรับฝากวางเครื่องเซิร์ฟเวอร์ของลูกค้า นั้นลูกค้าสามารถเลือกรูปแบบในการ

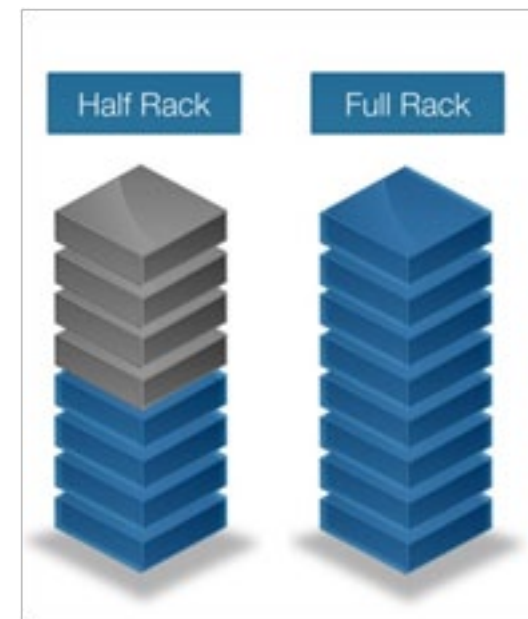

2. Virtual Server

เป็นการให้บริการเซิร์ฟเวอร์เสมือนคุณภาพสูงซึ่งการทำงานในแต่ละเซิร์ฟเวอร์นั้นจะแยกกันอย่างอิสระ โดยใช้บริการสามารถเลือกสรรในเรื่องของขีดความสามารถ เช่น CPU RAM Hard Disk ระบบปฏิบัติการ ตลอดจนโปรแกรมการใช้งาน และแอปพลิเคชันต่างๆ ได้อย่างอิสระตามความต้องการ จึงทำให้มีความยืดหยุ่นในการทำงานและรองรับการอัปเดตได้อย่างสะดวกและรวดเร็ว นอกจากนี้ ยังมีทีมวิศวกรของบริษัทฯ คอยเฝ้าระวัง แก้ไขปัญหา และให้บริการทางด้านเทคนิคตลอด 24 ชั่วโมง ทุกวันไม่มีวันหยุด และบริการ SMS แจ้งเตือนเมื่อมีการทำงานที่ผิดปกติ ทั้งนี้ บริการดังกล่าวเข้ามามีบทบาทในระบบปัจจุบันมากขึ้น เพราะสามารถลดปัญหา การจัดซื้อเซิร์ฟเวอร์แยกในแต่ละหน่วยงานและโครงการ ทำให้ลดในส่วนที่ไม่จำเป็นและปรับขนาดตามความต้องการให้เหมาะสมกับแต่ละงานมากขึ้น ซึ่งช่วยให้ผู้ใช้บริการประหยัดค่าใช้จ่ายสำหรับอุปกรณ์ เช่น เครื่องเซิร์ฟเวอร์ขนาดใหญ่ คุณภาพสูง เพื่อมารองรับบริการแอปพลิเคชันต่างๆ เหมาะสำหรับกลุ่มผู้ใช้งานทั่วไปที่ต้องการมีเครื่องเซิร์ฟเวอร์เป็นของตนเอง เช่น กลุ่มบริษัท ขนาดกลางถึงขนาดใหญ่ เจ้าของเว็บไซต์ที่มีการใช้งานทรัพยากรสูงและผู้ที่ต้องการความเสถียรที่สูงกว่าทั่วไป เป็นต้น ซึ่งสิ่งเหล่านี้ความเปลี่ยนแปลงที่รวดเร็วของเทคโนโลยี และมีความพร้อมที่จะดำเนินธุรกิจโดยไม่ต้องลงทุนในอุปกรณ์ เพื่อเป็นการใช้งานตามจำเป็นและตามความเหมาะสมเท่านั้น

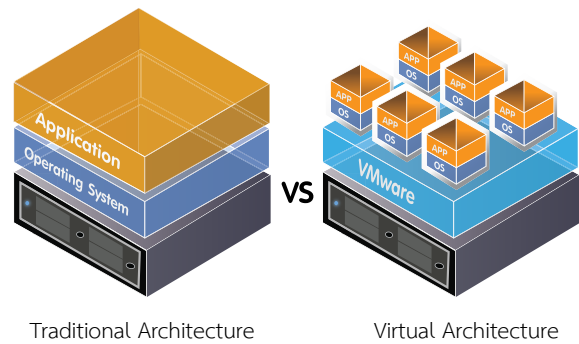

3. Disaster Recovery Service

เป็นการให้บริการจัดเตรียมพื้นที่สำหรับจัดวางเซิร์ฟเวอร์และพื้นที่ทำงานในกรณีเกิดเหตุขัดข้อง หรือเหตุการณ์ฉุกเฉิน โดยลูกค้าสามารถปรับเปลี่ยนความต้องการภายในศูนย์สำรองข้อมูลได้ตามความต้องการ และบริษัทฯ จะมีทีมคอยเฝ้าระวัง แก้ไขปัญหา และให้บริการทางด้านเทคนิคตลอด 24 ชั่วโมง ทุกวันไม่มีวันหยุด ซึ่งช่วยให้ผู้ใช้บริการประหยัดค่าใช้จ่ายด้านการพื้นที่และต้นทุนการบริหารงาน เหมาะสำหรับกลุ่มผู้ใช้งานทั่วไปที่ให้ความสำคัญกับการสำรองข้อมูล เช่น กลุ่มบริษัท ขนาดกลางถึงใหญ่ และกลุ่มธนาคารและหลักทรัพย์ เป็นต้น

กลุ่มลูกค้าเป้าหมายสำหรับบริการพื้นที่ดาต้าเซ็นเตอร์

บริษัทฯ มุ่งเน้นกลุ่มลูกค้า กลุ่มธุรกิจขนาดกลางถึงขนาดใหญ่ และกลุ่มธนาคารและบริษัทหลักทรัพย์ ซึ่งบริษัทฯ มีการนำเสนอบริการ และเลือกสรรประเภทของบริการให้เหมาะกับวัตถุประสงค์ของลูกค้าแต่ละราย

กลยุทธ์การแข่งขันสำหรับบริการพื้นที่ดาต้าเซ็นเตอร์

การสร้างศูนย์รับฝากข้อมูลและศูนย์สำรองข้อมูลที่แตกต่าง

บริษัทฯ เล็งเห็นถึงการให้บริการศูนย์รับฝากข้อมูลและศูนย์สำรองข้อมูลปัจจุบันล้วนแล้วแต่ให้บริการอยู่ในศูนย์ที่จัดสร้างขึ้นในอาคารที่มีอยู่แล้ว ซึ่งมีข้อจำกัดในการออกแบบและให้บริการ เช่น การรับน้ำหนักของพื้นที่ที่ไม่ได้ถูกออกแบบมาโดยเฉพาะซึ่งอาคารโดยปกติจะสามารถรับน้ำหนักได้ประมาณ 300 กิโลกรัมต่อตารางเมตร แต่ตามมาตรฐาน TIER 3 ศูนย์รับฝากข้อมูลและศูนย์สำรองข้อมูลควรรับน้ำหนักได้ 1,000 กิโลกรัมต่อตารางเมตรหรือความสูงแต่ละชั้นที่ไม่เพียงพอสำหรับการยกพื้นที่ที่เหมาะสมซึ่งอาคารโดยปกติจะยกพื้นที่ประมาณ 40-60 ซม. แต่ตามมาตรฐาน TIER 3 ศูนย์รับฝากข้อมูลและศูนย์สำรองข้อมูลควรยกสูงจากพื้น ประมาณ 75 ซม. เป็นอย่างน้อย นอกจากนี้การอยู่ในระบบไฟฟ้าอาคารอาจจะส่งผลกระทบต่อศูนย์รับฝากข้อมูลและศูนย์สำรองข้อมูล เป็นต้น ทำให้บริษัทฯ เลือกที่จะก่อสร้างศูนย์รับฝากข้อมูลและศูนย์สำรองข้อมูลขึ้นมาใหม่โดยเริ่มตั้งแต่การเลือกสถานที่โดยปราศจากผู้เช่ารายอื่น การออกแบบเพื่อเป็นศูนย์รับฝากข้อมูลและศูนย์สำรองข้อมูล โดยเฉพาะโดยยกความสูงระหว่างชั้นขึ้นเพื่อรองรับข้อกำหนด TIER 3 และรวมถึงการรับน้ำหนักและรายละเอียดอื่นๆ ทั้งหมด ทำให้ลูกค้าที่มาใช้บริการของบริษัทฯ ได้รับคุณภาพและมาตรฐานที่ถูกต้องตามหลักสากล และเพิ่มความเชื่อมั่นหากมีการตรวจสอบอีกด้วย

การให้บริการตามความต้องการของผู้ใช้บริการ (Customization)

บริษัทฯ มีแนวนโยบายให้บริการตามความต้องการของผู้ใช้บริการ (Customization) อันเนื่องมาจาก บริษัทฯ เล็งเห็นถึงความต้องการที่ผู้ใช้บริการอาจมีแตกต่างกันด้วยการออกแบบพื้นที่ให้ระบบหลักสามารถรองรับความต้องการลูกค้าได้มากกว่ามาตรฐานและพื้นที่สำหรับให้บริการลูกค้าเป็นพื้นที่โล่งพร้อมปรับปรุงและจัดสรรให้เหมาะกับลูกค้า ทำให้บริษัทฯ สามารถเสนอบริการได้อย่างหลากหลายและตรงกับความต้องการหลักของลูกค้า กล่าวคือบริษัทฯ สามารถออกแบบพื้นที่ให้บริการดังกล่าวให้เป็นไปตามความต้องการลูกค้า ซึ่งเป็นการสร้างความแตกต่างจากผู้ใช้บริการรายอื่น

การมีโครงข่ายเป็นของตนเอง

เนื่องจากผู้ใช้บริการฝากข้อมูลและศูนย์สำรองข้อมูลนั้นจำเป็นต้องเชื่อมต่อระบบที่ฝากไว้เข้ากับระบบที่สำนักงานใหญ่หรือสำนักงานสาขา ซึ่งจำเป็นต้องทำงานร่วมกับผู้ใช้บริการโครงข่ายเพื่อทำให้การเชื่อมต่อเสร็จสมบูรณ์ เนื่องจาก Data Center ของบริษัทฯ เป็นศูนย์รวมของโครงข่าย Interlink Fiber Optic จากทั่วทุกภูมิภาคของประเทศไทยจึงทำให้สามารถใช้งานเชื่อมต่อกับเครือข่ายสำนักงานของลูกค้าได้ง่ายและสะดวกรวดเร็ว ซึ่งพร้อมด้วยทีมงานที่ทำหน้าที่ในการดูแลเรื่องการเชื่อมต่อ นอกจากนี้ ยังสามารถเชื่อมต่อไปยังระบบอินเทอร์เน็ตภายในประเทศ (National Internet Exchange - NIX) ขนาด 80 Gbps และต่างประเทศ (International Internet Gateway - IIG) ขนาด 40 Gbps การรับประกันคุณภาพด้วยบริการที่สูงกว่ามาตรฐานที่ Service Level Agreement (SLA) 99.982%

บริษัทฯ ดำเนินการสร้างศูนย์รับฝากข้อมูลและศูนย์สำรองข้อมูลตามมาตรฐาน TIER 3 ซึ่งออกแบบเพื่อรองรับคุณภาพบริการที่ระดับไม่ต่ำกว่า 99.982% โดยให้ความสำคัญกับระบบไฟฟ้าและระบบทำความเย็นซึ่งเป็นหัวใจสำหรับธุรกิจดาต้าเซ็นเตอร์ โดยการออกแบบให้ระบบไฟฟ้าจะต้องสามารถทำงานได้ตลอดเวลา และมีระบบสำรองที่เพียงพอในกรณีที่เกิดไฟดับ และระบบความเย็นที่สามารถรองรับการควบคุมอุณหภูมิให้เหมาะสมได้ที่ 23 องศาเซลเซียสตลอดเวลา และวัดเป็นค่าประสิทธิภาพการใช้ไฟฟ้า (PUE) ต่ำกว่า 2 นอกจากนี้บริษัทฯ ยังมีทีมวิศวกรที่คอยเฝ้าระวัง แก้ไขปัญหา และให้บริการทางด้านเทคนิคตลอด 24 ชั่วโมง ทุกวันไม่มีวันหยุด และบริการ SMS แจ้งเตือนเมื่อมีการทำงานที่ผิดปกติ และแจ้งอัปเดตทุกครั้งที่มีความคืบหน้าในการดำเนินงาน เพื่อให้ลูกค้าที่ใช้บริการรู้ความเคลื่อนไหวในการดำเนินงาน นอกจากนี้ บริษัทฯ ได้ดำเนินการภายใต้นโยบายบริหารงานอย่างเป็นระบบเพื่อป้องกันความผิดพลาดอันอาจเกิดจากบุคคล (Human Error) ซึ่งอาจส่งผลกระทบต่อผู้ใช้งาน โดยมีการตรวจวัดและรับรองมาตรฐานจากหน่วยงานนอก ISO 9001:2008 และ ISO 27001 ซึ่งเป็นเครื่องยืนยันมาตรฐานคุณภาพระดับสากล

นโยบายด้านราคาสำหรับบริการพื้นที่ดาต้าเซ็นเตอร์

บริษัทฯ กำหนดราคาค่าบริการตามจำนวน Rack ที่ลูกค้าใช้บริการ โดยพิจารณาถึงภาวะการแข่งขันในตลาดประกอบเพิ่มเติม

สัญญาบริการรองรับรัฐรายได้

บริการโครงข่ายวงจรสื่อสารข้อมูลความเร็วสูง (Data Service)

ณ 31 ธันวาคม 2560 บริษัทฯ มีสัญญาให้บริการโครงข่ายวงจรสื่อสารข้อมูลความเร็วสูงที่มีกำหนดการให้บริการในอนาคตจำนวน 1,988.22 ล้านบาท โดยแบ่งเป็นสัญญาที่มีกำหนดการให้บริการภายในปี 2561 จำนวน 410.11 ล้านบาท และให้บริการตั้งแต่ปี 2561 เป็นต้นไป จำนวน 1,588.11 ล้านบาท

บริการติดตั้งโครงข่ายโทรคมนาคม

ณ วันที่ 31 ธันวาคม 2560 บริษัทฯ มีงานบริการติดตั้งโครงข่ายที่ยังไม่ได้ส่งมอบให้ลูกค้า จำนวน 512.50 ล้านบาท ซึ่งคาดว่าจะสามารถส่งมอบให้เสร็จสิ้นทั้งหมดได้ภายในปี 2562

บริการพื้นที่ดาต้าเซ็นเตอร์

ณ วันที่ 31 ธันวาคม 2560 ดาต้าเซ็นเตอร์ของบริษัทฯ มีผู้ใช้บริการแล้วประมาณร้อยละ 95 ของพื้นที่ทั้งหมด โดยบริษัทฯ มีสัญญาให้บริการพื้นที่ดาต้าเซ็นเตอร์ที่มีกำหนดการให้บริการในอนาคตจำนวน 170.17 ล้านบาท โดยแบ่งเป็นสัญญาที่มีกำหนดการให้บริการภายในปี 2561 จำนวน 66.45 ล้านบาท และให้บริการตั้งแต่ปี 2562 เป็นต้นไป จำนวน 103.72 ล้านบาท

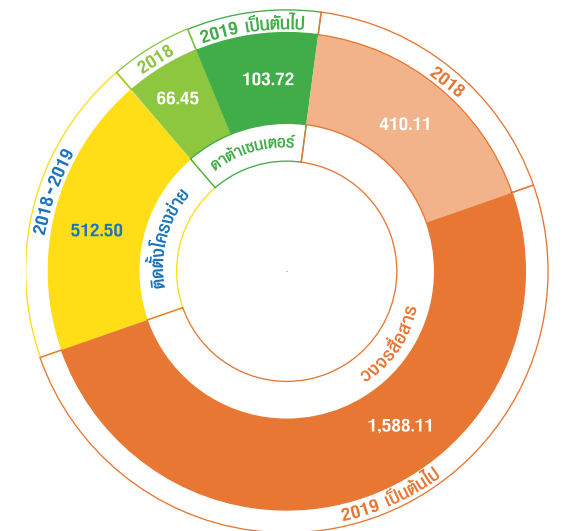

ภาวะอุตสาหกรรมและการแข่งขัน

บริษัทฯ ดำเนินธุรกิจอยู่ในอุตสาหกรรมเทคโนโลยีสารสนเทศและการสื่อสาร (ICT) ซึ่งภาพรวมของอุตสาหกรรมเทคโนโลยีสารสนเทศและการสื่อสารในปัจจุบัน มีรายละเอียดดังนี้

1. อุตสาหกรรมเทคโนโลยีสารสนเทศและการสื่อสาร (ICT)

เทคโนโลยีสารสนเทศและการสื่อสาร (ICT) มีการเปลี่ยนแปลงอย่างรวดเร็ว โลกมีการพัฒนาและประยุกต์ใช้ระบบเทคโนโลยีสารสนเทศและการสื่อสารในทุกๆ ด้านมากยิ่งขึ้น การเกิดขึ้นของอินเทอร์เน็ตทำให้มนุษย์สามารถสื่อสารกันได้อย่างรวดเร็ว ทั้งภาพ ข้อมูลและเสียง อีกทั้งยังช่วยลดเวลาในการติดต่อสื่อสารและลดต้นทุนในการรับรู้ข่าวสารข้อมูล ทำให้ทั้งภาครัฐและเอกชนของประเทศไทยต้องมีการปรับตัวเพื่อก้าวให้ทันกับพัฒนาการทางเทคโนโลยี อีกทั้งยังเป็นการลดต้นทุนการดำเนินงานในระยะยาว และช่วยจัดระเบียบในองค์กรให้มีความคล่องตัวและเพิ่มมาตรฐานและประสิทธิภาพในการทำงานให้มากยิ่งขึ้น การประยุกต์ใช้เทคโนโลยีสารสนเทศและการสื่อสารในงานด้านต่างๆ จึงทวีความสำคัญมากยิ่งขึ้น

ตลาดเทคโนโลยีสารสนเทศและการสื่อสาร (ICT)

จากรายงานของสำนักงานพัฒนาวิทยาศาสตร์และเทคโนโลยีแห่งชาติ (สวทช.) ตลาด ICT ของประเทศไทยประกอบด้วย 5 กลุ่มย่อย ได้แก่

- (1) ตลาดคอมพิวเตอร์ฮาร์ดแวร์
- (2) ตลาดซอฟต์แวร์และบริการซอฟต์แวร์
- (3) ตลาดสื่อสาร
- (4) ตลาดบริการด้านคอมพิวเตอร์ และ
- (5) ตลาดอุปกรณ์เครือข่ายรับสัญญาณโทรทัศน์

โดยตลาดที่มีผลกระทบต่อการดำเนินธุรกิจโทรคมนาคมของบริษัทฯ คือ ตลาดสื่อสาร ซึ่งเป็นตลาดที่มีสัดส่วนมากที่สุดของตลาด ICT

ตลาดสื่อสารของประเทศไทย

ตลาดสื่อสาร (Communication Market) เป็นตลาดที่มีความสำคัญในฐานะที่เป็นแรงขับเคลื่อนตลาดเทคโนโลยีสารสนเทศและการสื่อสาร (Information and Communication Market) อีกทั้งยังเป็นตลาดที่มีบทบาทและกลไกสำคัญต่อการพัฒนาและเติบโตของภาคเศรษฐกิจและสังคมของชาติ โดยตลาดสื่อสารสามารถจำแนกได้เป็น 2 องค์ประกอบหลัก ได้แก่

1. ตลาดอุปกรณ์สื่อสาร (Communication Equipment)
2. ตลาดบริการสื่อสาร (Communication Service)

ตลาดสื่อสาร (Communication Market)

ประเภท	ปี 2558 (ล้านบาท)	ปี 2559 (ล้านบาท)	ปี 2560F (ล้านบาท)	อัตราการเติบโต	
				2558-2559	2559-2560F
1. ตลาดอุปกรณ์สื่อสาร	226,539	246,513	261,109	8.82%	5.92%
2. ตลาดบริการสื่อสาร	309,450	330,815	371,011	6.90%	12.15%
มูลค่าตลาดรวม	535,989	577,328	632,120	7.71%	9.49%

ที่มา : สำนักงานพัฒนาวิทยาศาสตร์และเทคโนโลยีแห่งชาติ (สวทช.)

จากข้อมูลเกี่ยวกับมูลค่าตลาดสื่อสารของประเทศไทยปี 2559 และประมาณการปี 2560 โดยฝ่ายวิจัยนโยบายสำนักงานพัฒนาวิทยาศาสตร์และเทคโนโลยีแห่งชาติ (“สวทช.”) พบว่า ในภาพรวม มูลค่าตลาดสื่อสารปี 2559 เพิ่มขึ้นจากปี 2558 ในอัตราร้อยละ 7.71 คือเพิ่มขึ้นเป็น 577,328 ล้านบาทในปี 2559 จาก 535,989 ล้านบาทในปี 2558 ในขณะที่ประมาณการปี 2560 คาดว่ามูลค่าตลาดสื่อสารจะเพิ่มขึ้นร้อยละ 9.49 เมื่อเทียบกับปี 2559 หรือคิดเป็นจำนวนมูลค่าตลาดสื่อสารทั้งสิ้น 632,120 ล้านบาท โดยมูลค่าตลาดส่วนใหญ่ยังคงมาจากตลาดบริการสื่อสารเป็นหลัก ซึ่งคิดเป็นมูลค่าทั้งสิ้น 371,011 ล้านบาทสำหรับประมาณการปี 2560 หรือคิดเป็นร้อยละ 58.69 ของตลาดสื่อสารทั้งหมด ในขณะที่อัตราร้อยละ 41.31 มาจากตลาดอุปกรณ์สื่อสาร ซึ่งคิดเป็นมูลค่า 261,109 ล้านบาท

ตลาดอุปกรณ์สื่อสาร (Communication Equipment)

ตลาดอุปกรณ์สื่อสาร	ปี 2558 (ล้านบาท)	ปี 2559 (ล้านบาท)	ปี 2560F (ล้านบาท)	อัตราการเติบโต	
				2558-2559	2559-2560F
1. เครื่องโทรศัพท์	105,020	111,410	119,970	6.08%	7.68%
2. อุปกรณ์โครงข่ายหลัก	69,680	73,284	75,459	5.17%	2.97%
3. อุปกรณ์สื่อสารใช้สาย	16,030	16,733	18,115	4.39%	8.26%
4. อุปกรณ์สื่อสารไร้สาย	35,809	45,086	47,565	25.91%	5.50%
มูลค่าตลาดรวม	226,539	246,513	261,109	8.82%	5.92%

ที่มา : สำนักงานพัฒนาวิทยาศาสตร์และเทคโนโลยีแห่งชาติ (สวทช.)

ตลาดอุปกรณ์สื่อสารเป็นตลาดที่มีอัตราการเติบโตอย่างต่อเนื่องมาโดยตลอด ในปี 2559 ตลาดอุปกรณ์สื่อสาร มีมูลค่า 246,513 ล้านบาท เพิ่มขึ้นจาก 226,539 ล้านบาทในปี 2558 คิดเป็นอัตราการเติบโต ร้อยละ 8.82 และประมาณการว่าในปี 2560 จะมีอัตราการเติบโตเพิ่มขึ้นคิดเป็นร้อยละ 5.92 หรือคิดเป็นมูลค่า 261,109 ล้านบาท โดยที่ตลาดอุปกรณ์สื่อสารประกอบด้วย

1. ตลาดเครื่องโทรศัพท์ (Telephone Handset)
2. ตลาดอุปกรณ์โครงข่ายหลัก (Telco Network Equipment)
3. ตลาดอุปกรณ์สื่อสารใช้สาย (Wireline Equipment) และ
4. ตลาดอุปกรณ์สื่อสารไร้สาย (Wireless Equipment)

ตลาดเครื่องโทรศัพท์ และตลาดอุปกรณ์สื่อสารไร้สายคาดว่าจะเติบโตสูงที่สุดจะทำให้ตลาดอุปกรณ์สื่อสารขยายตัวในปี 2560 อันเนื่องมาจากการเพิ่มขึ้นของตลาดโทรศัพท์เคลื่อนที่โดยเฉพาะสมาร์ทโฟน และการลงทุนด้านอุปกรณ์สื่อสารไร้สายเพื่อรองรับความนิยมการใช้งานแบบพกพาที่มีการขยายตัวมากขึ้นเรื่อยๆ และทดแทนการใช้งานประจำที่ในรูปแบบต่างๆ

ตลาดบริการสื่อสาร (Communication Service)

ตลาดบริการสื่อสาร	ปี 2558 (ล้านบาท)	ปี 2559 (ล้านบาท)	ปี 2560F (ล้านบาท)	อัตราการเติบโต	
				2558-2559	2559-2560F
1. บริการโทรศัพท์ประจำที่	14,809	12,006	10,265	(18.93%)	(14.50%)
2. บริการโทรศัพท์เคลื่อนที่	216,404	241,564	282,961	11.63%	17.14%
3. บริการอินเทอร์เน็ต	53,578	55,740	57,691	4.04%	3.50%
4. บริการโทรศัพท์ระหว่างประเทศ	10,357	6,960	5,170	(32.80%)	(25.72%)
5. บริการสื่อสารข้อมูล	14,302	14,545	14,924	1.70%	2.61%
มูลค่าตลาดรวม	309,450	330,815	371,011	6.90%	12.15%

ที่มา : สำนักงานพัฒนาวิทยาศาสตร์และเทคโนโลยีแห่งชาติ (สวทช.)

ตลาดบริการสื่อสารเป็นตลาดที่เป็นสัดส่วนหลักของตลาดสื่อสารโดยคิดเป็นสัดส่วนร้อยละ 57.73 และร้อยละ 57.30 ของตลาดสื่อสารในปี 2558 และ 2559 ตามลำดับ โดยตลาดบริการสื่อสารเติบโตจาก 309,450 ล้านบาทในปี 2558 เป็น 330,815 ล้านบาทในปี 2559 คิดเป็นอัตราการเติบโต ร้อยละ 6.90 และประมาณการว่าในปี 2560 จะมีอัตราการเติบโตเพิ่มขึ้นคิดเป็นร้อยละ 12.15 หรือคิดเป็นมูลค่า 371,011 ล้านบาท โดยที่ตลาดบริการสื่อสารสามารถจำแนกออกเป็น

1. ตลาดบริการโทรศัพท์ประจำที่ (Fixed Line Service)
2. ตลาดบริการโทรศัพท์เคลื่อนที่ (Mobile Service)
3. ตลาดบริการอินเทอร์เน็ต (Internet Service)
4. ตลาดบริการโทรศัพท์ระหว่างประเทศ (International Calling Service)
5. ตลาดบริการสื่อสารข้อมูล (Data Communication Service)

ถึงแม้ว่าการใช้บริการโทรศัพท์ประจำที่ และบริการโทรศัพท์ระหว่างประเทศที่ลดลง เนื่องจากผู้บริโภคเปลี่ยนพฤติกรรมติดต่อสื่อสารจากบริการโทรศัพท์ประจำที่และบริการโทรศัพท์ระหว่างประเทศในอดีตเป็นบริการโทรศัพท์เคลื่อนที่ และอุปกรณ์พกพาอื่นๆ รวมทั้งการสื่อสารผ่าน Application ต่างๆ อย่างไรก็ตาม ตลาดบริการโทรศัพท์เคลื่อนที่ ซึ่งเป็นตลาดที่ใหญ่ที่สุดของตลาดบริการสื่อสาร ยังคงจะขยายตัวอย่างต่อเนื่อง โดยเฉพาะอย่างยิ่งการให้บริการสื่อสารข้อมูล (Non Voice) ผ่านโทรศัพท์เคลื่อนที่ ซึ่งเป็นผลมาจากความครอบคลุมของการให้บริการ 3G บนคลื่นความถี่ย่าน 2100MHz ระดับราคาอุปกรณ์เคลื่อนที่พกพาทั้งโทรศัพท์มือถือและแท็บเล็ต ลดต่ำลง และการใช้งานสื่อสังคมออนไลน์ของผู้ใช้หน้าใหม่ทั้งผู้สูงวัยและเยาวชนเพิ่มขึ้น

นโยบายดิจิทัลเพื่อเศรษฐกิจและสังคม (Digital Economy)

จากข้อมูลของกระทรวงเทคโนโลยีสารสนเทศและการสื่อสาร (<http://eng.mict.go.th/view/1/Digital%20Economy>) ในปี 2557 รัฐบาลได้ประกาศนโยบายดิจิทัลเพื่อเศรษฐกิจและสังคม (Digital Economy) ซึ่งเป็นนโยบายที่สำคัญเกี่ยวกับการนำเทคโนโลยีสารสนเทศมาประยุกต์ใช้เข้ากับกิจกรรมทางเศรษฐกิจและสังคม ซึ่งเป็นนโยบายที่เอื้อประโยชน์ต่ออุตสาหกรรมเทคโนโลยีสารสนเทศและการสื่อสาร (ICT) ในอนาคตเป็นอย่างดี โดยนโยบายดังกล่าวมุ่งเน้นการพัฒนาโครงสร้างพื้นฐานดิจิทัล โดยมีเป้าหมายเพื่อให้การเชื่อมต่อข้อมูลครอบคลุมทุกพื้นที่ มีขนาดที่เพียงพอกับการใช้งาน มีเสถียรภาพที่มั่นคง ผู้บริโภคสามารถเข้าถึงการเชื่อมต่อได้ในราคาที่เหมาะสม เพื่อเป็นพื้นฐานไปสู่การต่อยอดกิจกรรมการพัฒนาประเทศ ทั้งทางด้านเศรษฐกิจและสังคมที่มีประสิทธิภาพสูงสุด โดยโครงสร้างพื้นฐานดิจิทัลหมายถึง โครงสร้างพื้นฐานด้านเทคโนโลยีสารสนเทศ (IT) โทรคมนาคม (Telecommunication) และการแพร่ภาพกระจายเสียง (Broadcast) รวมทั้งการหลอมรวมของเทคโนโลยี (Convergence) ทั้งสามด้านที่เป็นนวัตกรรมใหม่ในการพัฒนาดิจิทัลเพื่อเศรษฐกิจและสังคม

โดยแนวทางขับเคลื่อนกรอบยุทธศาสตร์ดิจิทัลเพื่อเศรษฐกิจและสังคมประกอบด้วย 5 ยุทธศาสตร์ ดังนี้

การพัฒนาโครงสร้างพื้นฐานดิจิทัล (Hard Infrastructure)

รัฐจะเร่งพัฒนาโครงสร้างพื้นฐานเพื่อให้โครงข่ายการสื่อสารครอบคลุมทั่วประเทศ มีขนาดเพียงพอต่อการใช้งาน มีเสถียรภาพในราคาที่เหมาะสม ทำให้ประเทศไทยมีโครงสร้างพื้นฐานการสื่อสารหรือ broadband ความเร็วสูงมากที่มีเสถียรภาพและมีราคาถูกลง พร้อมให้บริการสำหรับธุรกิจต่างชาติที่จะเข้ามาลงทุนในประเทศไทยทั้งในธุรกิจ ICT เอง เช่น การตั้ง Data Center การให้บริการ Cloud Computing การมาร่วมทุนในธุรกิจโทรคมนาคม และซอฟต์แวร์แอปพลิเคชัน หรือธุรกิจอื่นๆ ที่ใช้ประโยชน์จากการสื่อสารที่มีคุณภาพในการเชื่อมต่อกับโลก

การสร้างความมั่นคงปลอดภัยและความเชื่อมั่นในการทำธุรกรรมด้วยเทคโนโลยีดิจิทัล (Soft Infrastructure)

รัฐจะเร่งทบทวน ปรับปรุง ยกเว้นกฎหมายที่เกี่ยวข้องกับการพัฒนาเศรษฐกิจดิจิทัลทุกฉบับ โดยมีกฎหมาย กฎระเบียบด้านการลงทุนและกำกับดูแลด้านโทรคมนาคม (และอินเทอร์เน็ต) ที่ทันสมัยเป็นธรรมต่อทุกฝ่าย รวมถึงมีกฎหมาย กฎระเบียบ และแนวทางปฏิบัติที่ชัดเจนในเรื่องความมั่นคงปลอดภัยของระบบดิจิทัล และการคุ้มครองข้อมูลประเภทต่างๆ เป็นการเพิ่มความเชื่อมั่น และสร้างบรรยากาศที่ดี เพื่อดึงดูดการลงทุนจากต่างประเทศ

โครงสร้างพื้นฐานเพื่อส่งเสริมการให้บริการ (Service Infrastructure)

นอกจากการพัฒนาประเทศไทยมีโครงสร้างพื้นฐานการให้บริการที่ครอบคลุม และมีมาตรฐาน เพื่อส่งเสริมให้เกิดนวัตกรรมบริการผ่านระบบดิจิทัลต่างๆ ของทั้งภาครัฐ และเอกชนได้อย่างมีประสิทธิภาพ และคุณภาพสูงมาก โดยมีต้นทุนต่ำกว่าเดิมมาก สิ่งที่จะต้องดำเนินการควบคู่กันไปก็คือ การส่งเสริมการให้บริการรัฐจะเร่งยกระดับการให้บริการ e-Government โดยการเชื่อมโยงข้อมูลภาครัฐผ่าน Platform ของรัฐ เน้นบริการพื้นฐานและบริการข้ามหน่วยงาน (รวมถึงการสร้างฐานข้อมูลกลาง ID แห่งชาติ และการจัดตั้งศูนย์กลางข้อมูลภาครัฐ) รวมถึงจัดเก็บเปิดเผย และแลกเปลี่ยนข้อมูลภาครัฐ ตามมาตรฐาน Open Data (และผลักดันให้มีกฎหมายการพัฒนา Open Government Data) เพื่ออำนวยความสะดวกในการเชื่อมโยงข้อมูลผ่าน Application Programming Interface (API) และนำมาซึ่งการพัฒนาสินค้าและบริการใหม่ๆ เช่นนวัตกรรมจากภาครัฐและเอกชน

การส่งเสริมและสนับสนุนดิจิทัลเพื่อเศรษฐกิจ (Digital Economy Promotion)

รัฐบาลจะกระตุ้นเศรษฐกิจด้วยการสร้างระบบนิเวศดิจิทัลอย่างครบวงจร ที่มีผู้ประกอบการดิจิทัล (Digital Entrepreneur) เกิดใหม่จำนวนมาก และปรับเปลี่ยนวิธีการทำธุรกิจของผู้ประกอบการไทยในด้านต่างๆ จากการแข่งขันเชิงราคาไปสู่การแข่งขันเชิงการสร้างคุณค่าของสินค้าและบริการ (Service Innovation) ที่ผู้บริโภคพอใจสูงสุด

รัฐจะเพิ่มขีดความสามารถของภาคธุรกิจ ให้สามารถสร้างมูลค่าเพิ่มของผลิตภัณฑ์/บริการด้วยการประยุกต์ใช้เทคโนโลยีดิจิทัลและการต่อยอดนวัตกรรม เช่น การตั้งศูนย์บริการ Digital Business Analytic ให้ผู้ประกอบการ SMEs การตั้งกองทุนสนับสนุนธุรกิจดิจิทัล SMEs การสร้าง National APIs' Platform สำหรับ SMEs การขยายฐานการพัฒนา Service Platform ที่มีอยู่ให้รองรับบริการรูปแบบใหม่ รวมทั้งสร้าง Agile e-Marketplace บนระบบ Cloud Computing ที่มีความทันสมัยและสะดวกในการปรับเปลี่ยนกระบวนการทางธุรกิจ (Business Process) เพื่อส่งเสริมธุรกิจไทยโดยเฉพาะในกลุ่มธุรกิจขนาดกลางและขนาดเล็กตลอดจนการสร้างให้เกิดธุรกิจใหม่ด้วยการใช้เทคโนโลยีดิจิทัลเพื่อสนับสนุนการตลาดทั้งภายในประเทศและต่างประเทศ

ดิจิทัลเพื่อสังคมและทรัพยากรความรู้ (Digital Society)

คือ การพัฒนาสังคมดิจิทัลที่มีคุณภาพ ด้วยการพัฒนาข้อมูลข่าวสาร และบริการของรัฐต่างๆ ที่เอื้ออำนวยต่อคนทุกระดับ คำนึงถึงผู้ด้อยโอกาสให้สามารถเข้าถึงได้ทุกที่ ทุกเวลา อย่างทั่วถึงเท่าเทียมกันผ่านเทคโนโลยีดิจิทัล รวมทั้งประเทศไทยมีนครทรายสารสนเทศเพื่อเก็บรวบรวมข้อมูล และองค์ความรู้ของประเทศในรูปแบบดิจิทัลที่ประชาชนสามารถเข้าถึงและสามารถเรียกข้อมูลมาใช้หรือนำไปวิเคราะห์ต่อยอดได้อย่างสะดวกง่ายดาย ตอบสนองต่อการเปลี่ยนแปลงของโลกสำหรับการบริหารจัดการระบบเศรษฐกิจให้สอดคล้องกับ Digital Economy สามารถแบ่งออกได้เป็น 3 ขั้นตอน ดังนี้

Digital Commerce: ธุรกิจภาค Digital

เป็นการปรับเปลี่ยนวิธีการดำเนินการทางธุรกิจหรือธุรกรรมเนื่องจากความต้องการของผู้บริโภคนั้นเปลี่ยนแปลงไป หรือที่ในอดีตเราเรียกว่า E-Commerce แต่ในปัจจุบันช่องทางในการดำเนินการนั้นมีมากกว่าหนึ่งช่องทาง ไม่ว่าจะเป็นการขายผ่าน Website การส่งผ่าน email ขายตรง การ Post ใน Web Board และกระแต่างๆ สร้างความสนใจให้กับผู้ใช้งาน หรือช่องทางอื่นๆ โดยมีจุดประสงค์หลักเพื่อที่จะสร้างให้เกิดปริมาณการเข้าถึง หรือ Traffic มากที่สุด ซึ่งจะก่อให้เกิดเป็นธุรกรรมขึ้นหากทางลูกค้าตกลงหรือเลือกใช้บริการ นอกเหนือไปจากการแนะนำบริการแล้วยังรวมไปถึงการทำธุรกรรมทางการเงินผ่านทางช่องทางที่นำเอาเทคโนโลยีเข้ามาประยุกต์ เช่นการจ่ายเงินออนไลน์ ผ่านทางโทรศัพท์ หรือการโอนเงินผ่านทางอินเทอร์เน็ต เป็นต้น

Digital Transformation: การประยุกต์ใช้ภาค Digital

การนำเอาเทคโนโลยีดิจิทัลต่างๆ มาประยุกต์ใช้ให้เกิดมูลค่าทางธุรกิจนอกเหนือจากด้านการค้า โดยเฉพาะในด้านประสิทธิภาพในการทำธุรกิจ ชีตความสามารถในการแข่งขันด้านการทำงาน ลดต้นทุนการวิเคราะห์ความต้องการของลูกค้าเพื่อเพิ่มความพึงพอใจของลูกค้า เช่น การจัดทำ Website ในรูปแบบที่สามารถแสดงผลได้ในอุปกรณ์พกพาต่างๆ การพัฒนา Social Media เพื่อให้สร้างความสัมพันธ์กับลูกค้าเพิ่มขึ้น รวมถึงการวิเคราะห์ข้อมูลของลูกค้าจากช่องทาง Digital

Digital Consumption: การบริโภคภาค Digital

คือการที่นำเอาเทคโนโลยีมาใช้เป็นช่องทางในการซื้อขายแลกเปลี่ยนสินค้าหรือบริการ ทดแทนการซื้อขายที่มีอยู่เดิม โดยเป็นการนำเอาเทคโนโลยีทั้งการสื่อสารและการทำธุรกรรมต่างๆ มาประยุกต์ให้เกิดประสิทธิภาพในการใช้และเกิดความสะดวกสบายที่มากขึ้น เช่น ในอดีต ในการซื้อขายเสื้อผ้า ผู้ที่ต้องการสินค้าจำเป็นที่จะต้องเดินทางไปร้านค้านั้นๆ และทำการลองสินค้า ก่อนจะคิดเป็นการซื้อขายขึ้นมาจริง แต่ในปัจจุบัน ผู้ใช้งานอาจจะเพียงแค่นำไปตรวจสอบดูรายการสินค้าที่ขายอยู่ตาม Social Media เช่น Instagram หรือ Facebook หรือใน Web Site ต่างๆ เป็นต้น หากพอใจก็นำไปสู่การติดต่อสื่อสารในช่องทางต่างๆ ไม่ว่าจะเป็น Line หรือ Email เป็นต้น ทั้งนี้ด้วยประสิทธิภาพหรือความรวดเร็วที่เพิ่มมากขึ้นทำให้การบริโภคของผู้บริโภคนั้นเพิ่มสูงขึ้นตามไปด้วย

เพื่อรองรับนโยบายดิจิทัลเพื่อเศรษฐกิจและสังคม (Digital Economy) การปรับปรุงโครงสร้างพื้นฐานเพื่อให้รองรับการเพิ่มขึ้นของธุรกรรมหรือเพื่อเป็นช่องทางเพื่อให้ลูกค้าสามารถเข้าถึงได้มากขึ้น เช่น การพัฒนาด้านการเข้าถึงบริการอินเทอร์เน็ต ของผู้ใช้งานโดยทั่วไปไม่ว่าจะเป็น ADSL หรือเทคโนโลยี Fiber Optic (FTTX) ซึ่งล้วนแล้วแต่ต้องมีการปรับปรุงโครงสร้างพื้นฐานหลัก เช่น โครงข่ายโทรคมนาคม เพื่อให้สามารถรองรับปริมาณข้อมูลที่เพิ่มมากขึ้น รวมถึงการพัฒนาเสถียรภาพในการรับส่งข้อมูล

หากวิเคราะห์ความพร้อมในการก้าวสู่ยุค Digital Economy จะพบว่าประเทศไทยยังตามหลังประเทศใกล้เคียง เช่น เกาหลีใต้และมาเลเซียอยู่พอสมควร โดยประเทศไทยอยู่อันดับที่ 67 ของโลกจากดัชนีความพร้อมโครงข่าย (Network Readiness Index) ในปี 2558 โดยไทยยังสามารถพัฒนาในด้านต่างๆ ได้อีกมาก ไม่ว่าจะเป็นโครงสร้างพื้นฐานการใช้งานของทั้งภาครัฐ ภาคธุรกิจและภาคประชาชน

โดยในปี 2559 คาดว่าประเทศไทยจะอยู่อันดับที่ 62 ของโลกสำหรับดัชนีความพร้อมโครงข่าย (Networked Readiness Index) ดังแสดงในแผนภาพด้านล่าง
หมายเหตุ: * รายงานปี 2560 ยังไม่ตีพิมพ์

ประเทศ	Networked Readiness Index ปี 2559 (จากทั้งหมด 139 ประเทศ)	Networked Readiness Index ปี 2558 (จากทั้งหมด 143 ประเทศ)
ไทย	62	67
สิงคโปร์	1	1
ฟินแลนด์	2	2
สวีเดน	3	3
เกาหลีใต้	13	12
ญี่ปุ่น	10	10
มาเลเซีย	31	32
จีน	59	62
อินเดีย	91	89
เวียดนาม	79	85
อินโดนีเซีย	73	79

ที่มา : World Economic Forum, The Global Information Technology Report 2558

จะเห็นได้ว่า อันดับ 1-3 มีเพียงสิงคโปร์ประเทศเดียวที่ไม่ได้อยู่ใน EU แต่หาก พิจารณาเฉพาะประเทศในภูมิภาคเอเชียแปซิฟิกที่อยู่ใน 10 อันดับแรกมีเพียง 2 ประเทศ ได้แก่ สิงคโปร์ (อันดับที่ 1 ปีทั้งปี 2558 และ 2559) และ ญี่ปุ่น (อันดับที่ 10 ปีทั้งปี 2558 และ 2559) ซึ่งพัฒนาการของประเทศไทยในปี 2559 แยกตามปัจจัยต่างๆ แสดงตามแผนภาพด้านล่าง

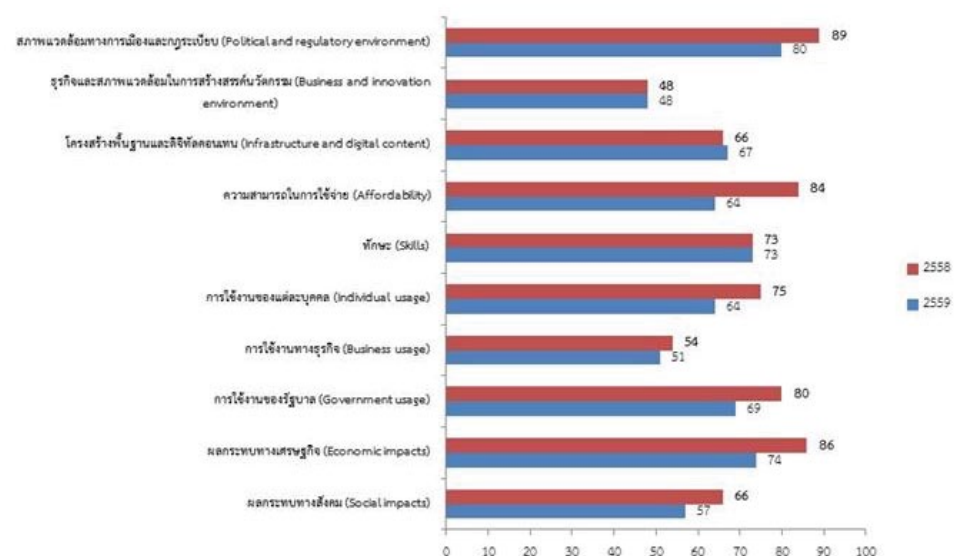

ที่มา : World Economic Forum, The Global Information Technology Report 2558



Networked Readiness Index 1-7 (best)	Score	Weighted Score	Progress
Subindex A: Environment subindex 1-7 (best)	54	4.2	Progress bar
1st pillar: Political and regulatory environment 1-7 (best)	80	3.7	Progress bar
2nd pillar: Business and innovation environment 1-7 (best)	48	4.6	Progress bar
Subindex B: Readiness subindex 1-7 (best)	62	4.9	Progress bar
3rd pillar: Infrastructure and digital content 1-7 (best)	67	4.3	Progress bar
4th pillar: Affordability 1-7 (best)	64	5.5	Progress bar
5th pillar: Skills 1-7 (best)	73	5.0	Progress bar
Subindex C: Usage subindex 1-7 (best)	63	4.0	Progress bar
6th pillar: Individual usage 1-7 (best)	64	4.3	Progress bar
7th pillar: Business usage 1-7 (best)	51	3.9	Progress bar
8th pillar: Government usage 1-7 (best)	69	3.8	Progress bar
Subindex D: Impact subindex 1-7 (best)	65	3.7	Progress bar
9th pillar: Economic impacts 1-7 (best)	74	3.2	Progress bar
10th pillar: Social impacts 1-7 (best)	57	4.3	Progress bar

ที่มา : รายงาน IMD WORLD DIGITAL COMPETITIVENESS RANKING 2017

เมื่อพิจารณาผลการจัดอันดับ ปี 2559 พบว่า ปัจจัยธุรกิจและสภาพแวดล้อมในการสร้างสรรค์นวัตกรรม (business and innovation environment) เป็นประเด็นที่ไทยอยู่ในอันดับที่ดีที่สุดเมื่อเปรียบเทียบกับด้านอื่น ๆ โดยอยู่ในอันดับที่ 48 นอกจากนี้ ยังมีปัจจัยอื่นที่ไทยขยับขึ้นมา คือ ความสามารถในการใช้จ่าย (Affordability) อยู่ในอันดับ 64 รองลงมาปัจจัยผลกระทบทางเศรษฐกิจ (Economic impacts) อันดับที่ 74 อย่างไรก็ตามประเด็นที่แสดงให้เห็นว่าความพร้อมของไทยลดลง คือ โครงสร้างพื้นฐานและดิจิทัลคอนเทนต์ (Infrastructure and digital content)

หากวิเคราะห์ถึงการเข้าถึงระบบ 3G หรือ 4G ซึ่งเกิดขึ้นได้จากโครงข่ายพื้นฐานที่มีพัฒนาการที่ดีขึ้นกล่าวคือมีการประมูลคลื่นออกมาให้ผู้ให้บริการได้เริ่มให้บริการทำให้อัตราการใช้งานโทรศัพท์มือถือระบบดังกล่าวเพิ่มสูงขึ้นไปอยู่ที่ 121% สูงกว่าทั้งเกาหลีใต้และมาเลเซีย แต่หากดูการใช้งานอินเทอร์เน็ตต่อประชากรแล้วจะพบว่ายังไม่สูงมากนักเพียง 23% คาดว่าเป็นผลมาจากความพร้อมและความครอบคลุมของระบบโครงข่ายที่ยังรองรับข้อมูลขนาดใหญ่ที่มีการขยายมากขึ้นในปัจจุบันได้ไม่เพียงพอ

หากพิจารณาถึงการทำธุรกรรมทางอิเล็กทรอนิกส์พบว่าประเทศไทยเติบโตอย่างรวดเร็วที่ประมาณร้อยละ 20 ต่อปี ในขณะที่มูลค่าธุรกรรมอิเล็กทรอนิกส์ของประเทศไทยยังมีขนาดเล็กเมื่อเทียบกับมาเลเซียและเกาหลีใต้นอกจากนี้การใช้งานโซเชียลมีเดียของไทยเติบโตเร็วมาถึงร้อยละ 33 และมีอัตราการใช้โซเชียลมีเดียสูงถึงเกือบครึ่งหนึ่งของประชากร

นอกจากนี้ สถาบัน IMD World Competitiveness Center ประเทศสวิตเซอร์แลนด์ ได้เผยแพร่รายงาน IMD WORLD DIGITAL COMPETITIVENESS RANKING 2017 ซึ่งเป็นรายงานการจัดอันดับขีดความสามารถในการแข่งขันทางดิจิทัลของประเทศต่างๆ 63 ประเทศทั่วโลก โดยประเทศไทยมีขีดความสามารถในการแข่งขันทางดิจิทัล 10 อันดับแรกแสดงตามรูปภาพด้านล่าง



ที่มา : รายงาน IMD WORLD DIGITAL COMPETITIVENESS RANKING 2017

พบว่าประเทศในภูมิภาคเอเชียที่ติด 10 อันดับแรก คือ สิงคโปร์และฮ่องกง โดยประเทศไทยมีขีดความสามารถในการแข่งขันทางดิจิทัลอยู่ที่อันดับที่ 27 ในปี 2560 ซึ่งได้รับอันดับที่สูงขึ้นจากปี 2559 ที่อยู่ที่อันดับที่ 28

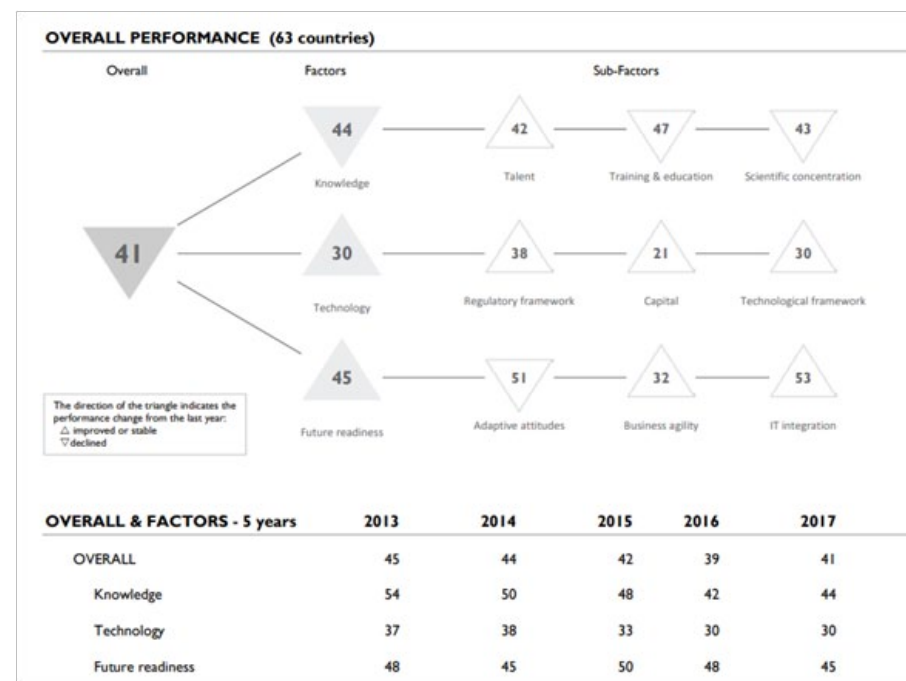
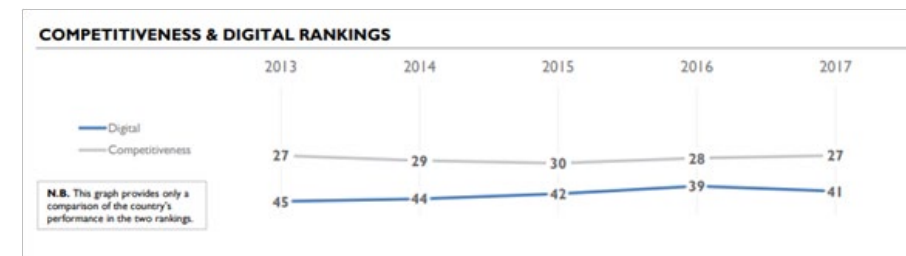

ที่มา : รายงาน IMD WORLD DIGITAL COMPETITIVENESS RANKING 2017

โดยผลประเมินความสามารถทางดิจิทัลโดยรวมของประเทศไทย จะอยู่ที่อันดับที่ 41 จากประเทศที่ถูกประเมินทั้งสิ้น 63 ประเทศ ซึ่งตกลงมา 2 อันดับจากปี 2016 โดยเป็นผลมาจากการตกลงของด้านความรู้ความสามารถ (Knowledge) โดยรวมของประเทศ โดยด้านอื่น เช่น ด้านเทคโนโลยีและด้านความพร้อมในอนาคตคงที่หรือพัฒนาขึ้น

สำหรับประเทศไทย จุดแข็งที่ได้จากการประเมินมีดังนี้

1. จำนวนผู้สำเร็จการศึกษาระดับปริญญาตรี
2. สนับสนุนการพัฒนาวิจัยหญิง
3. มีการบริการด้านสถาบันการเงินที่เข้มแข็ง
4. มีจำนวนผู้ใช้บริการเครือข่ายการสื่อสารที่สูง
5. มีการส่งออกอุปกรณ์เทคโนโลยีเป็นจำนวนมาก

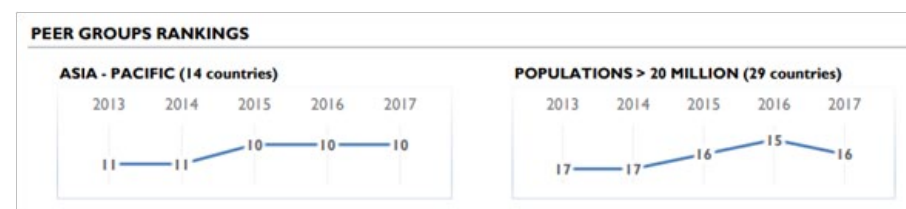

ที่มา : รายงาน IMD WORLD DIGITAL COMPETITIVENESS RANKING 2017

โดยเมื่อเทียบกับประเทศที่อยู่ในภูมิภาคเดียวกันที่ได้รับการประเมินทั้งสิ้น 14 ประเทศ ประเทศไทยจัดอยู่ในอันดับที่ 10 ในปี 2560 ซึ่งเป็นอันดับที่คงที่ตั้งแต่ปี 2558 หรือหากเทียบกับประเทศที่มีจำนวนประชากรมากกว่า 20 ล้านคนจำนวน 29 ประเทศ ประเทศไทยจัดอยู่ในอันดับที่ 16 ในปี 2560

ปัจจัยที่มีผลกระทบต่อตลาดสื่อสารในปี 2560

ปัจจัยบวก	ปัจจัยลบ
<ul style="list-style-type: none"> - Mobile/Apps ถูกใช้เป็นแพลตฟอร์มทางการตลาดและการขาย - ความคุ้นชินของผู้ใช้บริการทางออนไลน์มีมากขึ้นทั้ง e-transaction และ e-commerce - ระบบบริการอัตโนมัติ/บริการตนเอง เริ่มถูกนำมาใช้งานอย่างแพร่หลาย - IoT เป็นที่สนใจและให้ความสำคัญแพร่หลายมากขึ้น ทั้งในภาคเกษตรและอุตสาหกรรม - ความตื่นตัวด้านความปลอดภัย ทั้งด้าน Physical และ Cyber - โครงการอินเทอร์เน็ตประชารัฐ (อินเทอร์เน็ตหมู่บ้าน) ที่พร้อมใช้งาน - โครงการด้านการพัฒนาพื้นที่เศรษฐกิจภาคตะวันออก (EEC) เกิดการลงทุนภาครัฐและเอกชน 	<ul style="list-style-type: none"> - การแข่งขันทางด้านราคา - ความไม่แน่นอนทางเศรษฐกิจ ส่งผลต่อการลงทุนภาคเอกชน และการใช้จ่ายภาครัฐเร็วขึ้น - ประสิทธิภาพการเบิกจ่ายงบประมาณภาครัฐในโครงการด้านระบบเครือข่ายและการสื่อสาร - การถูก Disrupt จากเทคโนโลยีดิจิทัล ทำให้ธุรกิจบางประเภทต้องลดขนาดหรือลดสาขา ลง เช่น ค้าปลีก และธนาคารจึงกระทบต่อผู้ขายอุปกรณ์และให้บริการติดตั้งที่มีฐานจากลูกค้า

ที่มา : สำนักงานพัฒนาวิทยาศาสตร์และเทคโนโลยีแห่งชาติ (สวทช.) 18 กรกฎาคม 2560

แนวโน้มเทคโนโลยี
<ul style="list-style-type: none"> - OTT Service: จากการพัฒนาโครงข่ายความเร็วสูงทั้งแบบใช้สายและไร้สาย ทำให้เกิดบริการคอนเทนต์ผ่านทางออนไลน์ เช่น IPTV หรือ Video on demand โดยผู้ให้บริการไม่ต้องมีการลงทุนโครงข่ายของตนเอง - Mobile Payment: การทำธุรกรรมผ่านเครือข่ายโทรศัพท์เคลื่อนที่ โดยตัดเงินผ่านบัญชีธนาคาร บัตรเครดิต หรือบัญชีอิเล็กทรอนิกส์ - Cyber Security: การป้องกันภัยคุกคามออนไลน์ ทั้งข้อมูลส่วนบุคคล ข้อมูลองค์กร การหลอกลวง โดยอาศัยช่องโหว่ต่างๆ ของระบบ ICT ที่ภาคส่วนต่างๆ ต้องให้ความสำคัญต่อการบริหารจัดการความเสี่ยงยิ่งขึ้น - IoT/M2M: มีการพัฒนาเพิ่มขึ้นนอกเหนือจาก Wearable Device หรือ Mobile Device โดยจะมีแพลตฟอร์มกลางสำหรับให้อุปกรณ์ต่างๆ สามารถสื่อสารและทำงานเชื่อมต่อกันได้ ซึ่งจะเกิดการนำไปใช้ในชีวิตประจำวันทั้งส่วนบุคคลและธุรกิจยิ่งขึ้น - Big Data: มีความจำเป็นต่อการสร้างความได้เปรียบในการแข่งขันทางธุรกิจและการตลาด เพื่อตอบสนองความต้องการของลูกค้าได้อย่างทันที - FTTx: เป็นเทคโนโลยีสื่อสารความเร็วสูง ที่ยังมีพื้นที่รองรับการขยายตัวได้อีกมาก และรัฐให้ความสำคัญในการขยายบริการให้ทั่วถึง - SDN/NFV/Cloud: เป็นการใช้เทคโนโลยี Virtualization และ Cloud เพื่อบริหารจัดการโครงข่ายโทรคมนาคมอย่างมีประสิทธิภาพ เกิดความคล่องตัว และลดต้นทุน

ที่มา : สำนักงานพัฒนาวิทยาศาสตร์และเทคโนโลยีแห่งชาติ (สวทช.)

ภาวะการแข่งขันอุตสาหกรรมเทคโนโลยีสารสนเทศและการสื่อสาร

ตามพระราชบัญญัติการประกอบกิจการโทรคมนาคม พ.ศ. 2544 กำหนดว่า ผู้ประกอบกิจการโทรคมนาคมจะต้องได้รับใบอนุญาตจากคณะกรรมการกิจการกระจายเสียง กิจการโทรทัศน์ และกิจการโทรคมนาคมแห่งชาติ (“กสทช.”) ซึ่งบริษัทฯ ได้รับใบอนุญาตประกอบกิจการโทรคมนาคมประเภทที่ 3 ซึ่งเป็นใบอนุญาตสำหรับผู้ประกอบกิจการโทรคมนาคมที่มีโครงข่ายเป็นของตนเอง ซึ่งมีวัตถุประสงค์ในการให้บริการแก่บุคคลทั่วไปจำนวนมาก หรืออาจมีผลกระทบต่อประโยชน์สาธารณะ วันที่ 31 ธันวาคม 2560 มีผู้ที่ได้รับใบอนุญาตประกอบกิจการโทรคมนาคมประเภทที่ 3 ทั้งหมด 47 รายถึงแม้ว่าจะมีผู้ที่ได้รับอนุญาตประกอบกิจการโทรคมนาคมประเภทที่ 3 ถึง 47 ราย แต่ผู้ที่ได้รับอนุญาตจะมีการให้บริการที่ได้รับอนุญาตที่แตกต่างกันไป เช่น บริการโครงข่ายบริการโทรศัพท์พื้นฐาน บริการโทรศัพท์ต่างประเทศ บริการ IPLC เป็นต้น โดยบริษัทฯ เป็นผู้ได้รับอนุญาตที่ให้บริการโครงข่ายที่มีโครงข่ายเป็น

ของตนเอง ซึ่งต้องใช้เงินลงทุนสูง รวมถึงต้องการประสบการณ์และความเชี่ยวชาญของบุคลากรในการติดตั้งและให้บริการ ซึ่งผู้ประกอบการที่มีการให้บริการในลักษณะใกล้เคียงบริษัทฯ มีไม่มากนัก โดยผู้ประกอบการที่มีขนาดใหญ่ เช่น บริษัททีโอที จำกัด (มหาชน) บริษัท กสท โทรคมนาคม จำกัด (มหาชน) บริษัท ทูริ อินเทอร์เน็ต คอร์ปอเรชั่น จำกัด และบริษัท ยูไนเต็ด อินฟอรเมชั่น โฮลดิ้ง จำกัด เป็นต้น ในขณะที่ผู้ประกอบการที่มีขนาดกลางและขนาดย่อม เช่น บริษัท ซิมโพนี่ คอมมูนิเคชั่น จำกัด (มหาชน) บริษัท ซีเอส ล็อกอินโฟ จำกัด (มหาชน) และบริษัทอินฟอรเมชั่น โฮลดิ้ง จำกัด เป็นต้น และยังมีผู้ประกอบการบางรายที่มีโครงข่ายเป็นของตนเองแต่ไม่ได้ให้บริการเชิงพาณิชย์ เช่น การไฟฟ้าส่วนภูมิภาค และการไฟฟ้านครหลวง เป็นต้น โดยบริษัทฯ ถือเป็นผู้ประกอบการขนาดกลางและขนาดย่อม อย่างไรก็ตาม โครงข่ายของ บริษัทฯ มีความพร้อมในการให้บริการ และครอบคลุมถึง 75 จังหวัดทั่วประเทศ

ดังนั้น การแข่งขันในการให้บริการวางโครงข่ายความเร็วสูงนั้นไม่ได้มีความรุนแรงมากนัก เป็นผลมาจากการที่มีจำนวนผู้แข่งขันที่ไม่สูง นอกจากนี้ กลุ่มลูกค้าเป้าหมายไม่ได้ให้ความสำคัญด้านราคาเป็นหลัก เนื่องจากลูกค้าส่วนใหญ่เป็นบริษัทหรือองค์กรขนาดใหญ่ที่เน้นด้านคุณภาพของการให้บริการและเสถียรภาพของระบบเป็นสำคัญซึ่งตรงกับจุดเด่นของบริษัทฯ ที่ให้บริการด้วยใยแก้วนำแสงทั้งระบบซึ่งจะช่วยให้การรับส่งข้อมูลมีเสถียรภาพมากกว่าของคู่แข่งรายอื่นๆ ที่มีการใช้โครงข่ายประเภทอื่นๆ ประกอบ เช่น โครงข่ายสายโทรศัพท์หรือโครงข่ายสายทองแดง ซึ่งจะทำให้เกิดปัญหาคอขวดในช่วงการเชื่อมต่อระหว่างโครงข่าย 2 ประเภทและทำให้ประสิทธิภาพในการรับส่งข้อมูลลดลง อีกทั้งสายเคเบิลใยแก้วนำแสงที่บริษัทฯ เลือกใช้ในโครงข่ายจะเป็นสายสัญญาณยี่ห้อ “LINK” ซึ่งเป็นสายสัญญาณที่มีคุณภาพสูงจากสหรัฐอเมริกาและมีคุณสมบัติในการป้องกันความร้อนสูง ป้องกันการกัดแทะ จึงทำให้เกิดปัญหาระหว่างการใช้น้อย

สำหรับกลยุทธ์การติดตั้งโครงข่ายของบริษัทฯ นั้น บริษัทฯ เลือกใช้เสาโทรเลขตามแนวทางรถไฟเป็นเส้นทางหลักในการวางโครงข่าย เนื่องจาก เสาโทรเลขมีความปลอดภัยมากกว่าเสาไฟฟ้าบนถนนสาธารณะซึ่งมีโอกาสที่จะหักโค่นจากอุบัติเหตุมากกว่า นอกจากนี้ การวางโครงข่ายในเส้นทางย่อยและเส้นทางสำรอง บริษัทฯ จะเลือกวางในเส้นทางที่ไม่ทับซ้อนกับผู้ประกอบการอื่น เพื่อที่จะเพิ่มทางเลือกให้กับลูกค้า ซึ่งตรงกับความต้องการของลูกค้าส่วนใหญ่ที่จะใช้บริการจากผู้ให้บริการโครงข่ายมากกว่า 1 รายเพื่อให้มีโครงข่ายสำรองกรณีเกิดเหตุขัดข้อง

นอกจากนี้ บริษัทฯ ยังมีนโยบายให้บริการตามความต้องการของผู้ใช้บริการ (Customization) ซึ่งสามารถปรับเปลี่ยนบริการให้

ยืดหยุ่นได้ตามความต้องการของลูกค้าในแต่ละพื้นที่ ต่างจากผู้ให้บริการรายอื่นที่มีข้อจำกัดต่างๆ เช่น ประเภทของโครงข่ายหรือเทคโนโลยีของอุปกรณ์ต่างๆ เป็นต้น และใช้เทคโนโลยีที่ทันสมัยในการรับส่งข้อมูล เช่น MPLS และ DWDM ซึ่งสามารถให้บริการลูกค้าได้ถึง Layer 3 ซึ่งสามารถจัดการและบริหารการส่งข้อมูลได้อย่างมีประสิทธิภาพ จึงทำให้ลูกค้าของบริษัทฯ เชื่อมมั่นในบริการและไม่เปลี่ยนไปใช้บริการกับผู้ให้บริการอื่น

ในด้านคุณภาพของการให้บริการ บริษัทฯ สามารถให้บริการกับลูกค้าด้วยมาตรฐานและคุณภาพบริการ Service Level Agreement ที่ระดับไม่ต่ำกว่า 99.9% และมีทีมงานศูนย์ปฏิบัติการโครงข่าย (Network Management Center: NMC) คอยเฝ้าระวังและติดตามแก้ไขเหตุเสียตลอด 24 ชั่วโมง และบริษัทฯ ยังมีทีมงานประจำศูนย์ปฏิบัติการและซ่อมบำรุงโครงข่าย (Operation and Maintenance Center) ตามภูมิภาคต่างๆ ทั้ง 38 ศูนย์ทั่วประเทศ เพื่อให้มั่นใจได้ว่า ลูกค้าที่ใช้บริการจะได้รับบริการที่ดีที่สุดและสามารถรับประกันความเสียหายที่เกิดขึ้นน้อยที่สุดกับลูกค้าของบริษัทฯ หากเกิดเหตุเสียขึ้น

บริษัทฯ ยังดำเนินธุรกิจด้วยความเป็นกลาง กล่าวคือ บริษัทฯ ประกอบธุรกิจตามใบอนุญาตประกอบกิจการโทรคมนาคมแบบที่ 3 และให้บริการโครงข่ายวางโครงข่ายความเร็วสูงแต่เพียงอย่างเดียว และไม่มีนโยบายที่จะประกอบกิจการโทรคมนาคมประเภทอื่นๆ แข่งขันกับลูกค้าของบริษัทฯ ที่เป็นผู้ประกอบการโทรคมนาคมแบบที่ 1 และแบบที่ 2 จึงได้รับความไว้วางใจจากลูกค้าที่เป็นผู้ประกอบการโทรคมนาคมว่า บริษัทฯ ให้ความสำคัญกับเสถียรภาพของการให้บริการและไม่ประกอบธุรกิจทับซ้อนกัน เช่น การให้บริการอินเทอร์เน็ต

2. ธุรกิจบริการติดตั้งและวางโครงข่ายโทรคมนาคม

ธุรกิจบริการติดตั้งและวางโครงข่ายโทรคมนาคมของประเทศไทยขึ้นอยู่กับนโยบายการลงทุนและพัฒนาโครงข่ายของผู้ให้บริการด้านการสื่อสารและโทรคมนาคม เช่น ผู้ให้บริการโทรศัพท์เคลื่อนที่ และผู้ให้บริการอินเทอร์เน็ต ปัจจุบัน ความต้องการใช้อินเทอร์เน็ตของผู้บริโภคที่เปลี่ยนแปลงไปและความต้องการใช้งานข้อมูลที่มีแนวโน้มเพิ่มขึ้นซึ่งบริการบรอดแบนด์ผ่านโครงข่ายใยแก้วนำแสงสามารถช่วยตอบสนองความต้องการของผู้บริโภคได้ เนื่องจากโครงข่ายใยแก้วนำแสงสามารถให้บริการที่ความเร็วสูงสุดซึ่งสูงกว่าเทคโนโลยีบรอดแบนด์ ADSL (Asymmetric Digital Subscriber Line) ที่ใช้งานในปัจจุบันกว่า 40 เท่าและยังสามารถใช้งานข้อมูลที่มีความเร็วสูงสุดได้อย่างไม่จำกัดประกบกับภาวะการแข่งขันอย่างรุนแรงของผู้ให้บริการบรอดแบนด์อินเทอร์เน็ต โดยเฉพาะการเข้ามาในตลาดของผู้เล่นรายใหม่ที่เสนอบริการบรอดแบนด์ผ่านเทคโนโลยีโครงข่ายใยแก้วนำแสงจึงเป็นการกระตุ้นให้ผู้บริการรายอื่นต้องลงทุนเพื่อพัฒนาและปรับเปลี่ยนเทคโนโลยีเชื่อมต่อบรอดแบนด์อินเทอร์เน็ตจาก ADSL สู่อุปกรณ์ใยแก้วนำแสงและขยายพื้นที่ให้บริการให้ครอบคลุมทั่วประเทศ เพื่อเป็นการรักษาหรือช่วงชิงส่วนแบ่งทางการตลาดโดยจากข้อมูลของศูนย์วิจัยกสิกรไทย (ปีที่ 22 ฉบับที่ 2735 วันที่ 12 พฤษภาคม 2559) คาดว่าในปี 2559-2561 จะมีเม็ดเงินลงทุนเกี่ยวกับโครงข่ายใยแก้วนำแสงทั้งสิ้นกว่า 173,000 ล้านบาท โดยในปี 2559 จะมีเม็ดเงินลงทุนราว 48,064 ล้านบาท เพิ่มขึ้นเล็กน้อยเพียงร้อยละ 1.5 จากปี 2558 ที่มีเม็ดเงินลงทุนอยู่ที่ 47,336 ล้านบาท ในขณะที่ เงินลงทุนกว่าร้อยละ 70 ของเงินลงทุนทั้งหมดจะเกิดขึ้นในช่วงปี 2560-2561

ทั้งนี้ จากการคาดการณ์เม็ดเงินลงทุนเพื่อเปลี่ยนผ่านการเชื่อมต่อระบบอินเทอร์เน็ตแบบมีสายจากเทคโนโลยี ADSL สู่โครงข่ายใยแก้วนำแสงข้างต้น ศูนย์วิจัยกสิกรไทยคาดว่า ธุรกิจที่จะได้รับประโยชน์จากการลงทุนดังกล่าว ได้แก่ ธุรกิจจำหน่ายอุปกรณ์บรอดแบนด์อินเทอร์เน็ตแบบมีสายและธุรกิจติดตั้งและวางโครงข่ายโทรคมนาคมสำหรับตลาดอุปกรณ์ฯ ผู้นำเข้าหรือตัวแทนจำหน่ายซึ่งมีทั้งผู้ประกอบการไทยและสาขาของผู้ประกอบการต่างชาติน่าจะได้อานิสงส์ ในขณะที่ธุรกิจบริการติดตั้งและวางโครงข่ายโทรคมนาคม ผู้ประกอบการด้านติดตั้งและวางโครงข่ายที่จะได้ประโยชน์น่าจะเป็นกลุ่มที่มีความพร้อมด้านบุคลากรและเทคโนโลยีและมีประสบการณ์การวางโครงข่าย โดยผู้ประกอบการดังกล่าวมีหลายประเภท ไม่ว่าจะเป็นผู้ประกอบการที่เป็นบริษัทในเครือของผู้ให้บริการโทรศัพท์เคลื่อนที่ และผู้ประกอบการอิสระทั้งขนาดใหญ่และขนาดกลางที่รับงานโดยตรงจากผู้ให้บริการโทรศัพท์เคลื่อนที่ และผู้ประกอบการขนาดเล็กที่รับงานต่อจากผู้รับเหมาอีกทอดหนึ่ง เนื่องจากปริมาณงานติดตั้งระบบโทรคมนาคมที่เพิ่มขึ้นรวมทั้งการส่งมอบงานที่รวดเร็วและตรงต่อเวลา ทำให้ผู้ให้บริการโทรศัพท์เคลื่อนที่ที่ต้องวางจ้างบริษัทภายนอกดำเนินงานดังกล่าวเพิ่มขึ้น ทั้งนี้ โอกาสในการรับงานของผู้ประกอบการในการออกแบบ จัดหา และรับเหมาติดตั้งระบบโทรคมนาคมจะขึ้นกับศักยภาพและความสัมพันธ์ที่มีกับเจ้าของโครงข่าย รวมทั้งประสบการณ์และผลงานในอดีต ความสามารถในการบริการที่มีทั้งคุณภาพและส่งมอบงานตรงต่อเวลา รวมทั้งฐานะทางการเงินที่แข็งแกร่งจะได้เปรียบในการแข่งขัน ถึงแม้บริษัท จะเป็นผู้ประกอบการขนาดกลาง แต่จากการที่บริษัท เป็นผู้ให้บริการติดตั้งโครงข่ายที่มีความเชี่ยวชาญและมีประสบการณ์จากการวางโครงข่ายของตนเอง จึงคาดว่า การเติบโตของการลงทุนดังกล่าวจะส่งผลดีต่อบริษัท ประกอบกับบริษัท มีความเป็นกลางและมีความเป็นอิสระ ทำให้บริษัท สามารถรับงานติดตั้งระบบโทรคมนาคมโดยตรงจากผู้ให้บริการโทรศัพท์เคลื่อนที่และผู้ให้บริการอินเทอร์เน็ตได้ทุกราย อย่างไรก็ตามผู้จ้างจะเป็นผู้กำหนดราคาจ้างงานเอง ทำให้กำไรของผู้รับเหมาขึ้นอยู่กับอำนาจการเจรจาต่อรองกับผู้จัดหาระบบและอุปกรณ์โทรคมนาคมเพื่อให้ได้รับต้นทุนราคาและเงื่อนไขการค่าที่ตี ดังนั้นด้วยปัจจัยทั้งในด้านประสบการณ์ ผลงาน ฐานะทางการเงินและอำนาจต่อรองกับผู้จ้างที่ค่อนข้างต่ำ ทำให้การเข้ามาของผู้ประกอบการรายใหม่จึงมีค่อนข้างน้อย ประกอบกับโครงการส่วนมากทั้งของภาครัฐและภาคเอกชนเป็นโครงการที่มีจำนวนมากและต้องการให้แล้วเสร็จในระยะเวลานับสั้นจึงทำให้ภาพรวมของการแข่งขันในธุรกิจนี้ไม่มีการแข่งขันที่รุนแรงมากนัก

3. อุตสาหกรรมบริการศูนย์ข้อมูล (Data Center)

จากผลวิจัยของ ฟรอสต์ แอนด์ ซัลลิแวน (Frost & Sullivan) บริษัทให้คำปรึกษาและวิจัยระดับโลก (สำนักงานใหญ่ตั้งอยู่ที่ประเทศสหรัฐอเมริกา และมีกว่า 40 สาขาทั่วโลก) พบว่าในปี 2556 ธุรกิจให้บริการศูนย์ข้อมูลหรือดาต้าเซ็นเตอร์ขยายตัวถึงร้อยละ 21 ส่งผลให้มูลค่าตลาดรวมของอุตสาหกรรมบริการศูนย์ข้อมูล (Data Center) ในประเทศไทยมีมูลค่ามากกว่า 1,700 ล้านบาทในปี 2556 ซึ่งเป็นผลจากการที่ศูนย์รับมือภัยพิบัติและเหตุฉุกเฉิน (Disaster Recovery Site หรือ DR Site) ได้รับความสนใจเพิ่มขึ้นอย่างมากตั้งแต่ช่วงหลังน้ำท่วม และการปิดอาคารสถานที่ทำการจากการชุมนุมทางการเมือง ทำให้หน่วยงานและองค์กรต่างๆ ต้องหาหนทางรับมือกับความไม่แน่นอนเพื่อให้สามารถทำงานได้อย่างต่อเนื่อง นอกจากนี้ ฟรอสต์ แอนด์ ซัลลิแวน ยังคาดการณ์ว่า ในปี 2557 อุตสาหกรรมดาต้าเซ็นเตอร์ในประเทศไทยยังคงสามารถขยายตัวได้อีกไม่ต่ำกว่าร้อยละ 15 จากปัจจัย 3 ประการได้แก่ การใช้งาน Cloud Computing ความต้องการ Disaster Recovery Solution ที่เพิ่มขึ้น และความต้องการการเชื่อมต่อในกลุ่ม ASEAN

เมื่อพิจารณาถึงนโยบายด้านศูนย์ข้อมูลจากภาครัฐ ในการประชุมคณะกรรมการเตรียมการด้านดิจิทัลเพื่อเศรษฐกิจและสังคมในเดือนมีนาคม 2558 ได้มีมติให้หน่วยงานราชการไม่สามารถของบซื้อ-ทำศูนย์ข้อมูล (Data Center) เฉพาะหน่วยงานของตัวเองได้อีกต่อไป

แต่ต้องเปลี่ยนมาใช้ “ศูนย์ข้อมูลแห่งชาติ” แทนตามแผนการบูรณาการศูนย์ข้อมูลภาครัฐ (Data Center Consolidation) เพื่อลดการลงทุนซ้ำซ้อนของหน่วยงานของรัฐ ซึ่งจะเป็นศูนย์เครือข่ายรวบรวมข้อมูลทุกด้านที่ทำงานอย่างต่อเนื่องตลอด 24 ชั่วโมง โดยภาครัฐและเอกชนจะเข้ามาร่วมกันลงทุน โดยจะมีหน่วยงานกลางรับผิดชอบในการกำหนดมาตรฐานการให้บริการ มาตรฐานความปลอดภัย มาตรฐานการเชื่อมต่อข้อมูล เพื่อให้คุณภาพและราคาค่าบริการที่หน่วยงานภาครัฐใช้บริการอยู่บนมาตรฐานเดียวกัน ต้องมีเทคโนโลยีที่ทันสมัยรองรับ มีสัดส่วนของพื้นที่เหมาะสมในการให้บริการตามความต้องการของท้องถิ่นทั่วประเทศไทย นอกจากนี้ Data Center ทุกแห่งจะต้องเป็นประเภท Tier 3 ขึ้นไป และจะต้องมีการเชื่อมต่อกัน เพื่อให้สามารถเข้าถึงข้อมูลต่างๆ ได้ง่ายขึ้น

สำนักงานรัฐบาลอิเล็กทรอนิกส์ (องค์การมหาชน) หรือ สรอ. คาดว่า การทำศูนย์ข้อมูลแห่งชาติจะทำให้เกิดการลงทุนจากเอกชนในการทำศูนย์ข้อมูลราว 30,000-40,000 ล้านบาท ซึ่งจะช่วยกระตุ้นเศรษฐกิจ สร้างงานใหม่ เช่น บุคลากรที่มีความรู้เกี่ยวกับศูนย์ข้อมูล และคลาวด์ นอกจากนี้ หน่วยงานรัฐจะยังได้ใช้ศูนย์ข้อมูลมาตรฐานเดียวกัน สามารถเชื่อมโยงข้อมูลกับหน่วยงานอื่นได้ และประชาชนได้ใช้บริการออนไลน์จากรัฐที่มีความเสถียร

ภาวะการแข่งขันอุตสาหกรรมให้บริการศูนย์ข้อมูล

การแข่งขันในอุตสาหกรรมให้บริการศูนย์ข้อมูลหรือ Data Center ยังอยู่ในระดับที่ไม่สูงนัก กล่าวคือ ในปัจจุบันจำนวนผู้ให้บริการ Data Center ที่มี Data Center เป็นของตนเองที่สามารถให้บริการได้ครบวงจรยังมีไม่มาก ซึ่งนอกจากบริษัทฯ แล้วยังมีอีกประมาณไม่เกิน 10 รายซึ่งให้บริการในลักษณะดังกล่าวโดยผู้ประกอบการขนาดใหญ่ ได้แก่ บริษัท ทีโอที จำกัด (มหาชน) บริษัท กสท โทรคมนาคม จำกัด (มหาชน) และบริษัท ทูริ อินเทอร์เน็ต ดาต้า เซ็นเตอร์ จำกัดโดยผู้ประกอบการขนาดกลางและขนาดย่อม เช่น บริษัท ซีเอส ล็อกอินโฟ จำกัด (มหาชน) บริษัท อินเทอร์เน็ตประเทศไทย จำกัด (มหาชน) บริษัท ที.ซี.ซี. เทคโนโลยี จำกัด เป็นต้น โดยบริษัทฯ ถือเป็นผู้ประกอบการขนาดกลางและขนาดย่อมอย่างไรก็ตาม อาคารศูนย์ข้อมูลของบริษัทฯ เป็นดาต้าเซ็นเตอร์ที่ได้ถูกสร้างขึ้นเพื่อให้เป็นดาต้าเซ็นเตอร์โดยเฉพาะ โดยได้รับการออกแบบให้มีระบบสาธารณูปโภค ระบบหล่อเย็น ระบบรักษาความปลอดภัย รวมถึงเกณฑ์การรับน้ำหนักของพื้น และความสูงของการยกพื้นที่ตรงตามข้อกำหนดของดาต้าเซ็นเตอร์ประเภท Tier 3 และได้รับการรับรองมาตรฐาน ISO9001:2008 และ ISO27001 ซึ่งทำให้ผู้ใช้บริการมั่นใจว่า จะได้รับบริการที่ได้มาตรฐานตามหลักสากล

บริษัทฯ ยังสามารถตอบสนองความต้องการที่หลากหลายของลูกค้าในการใช้บริการศูนย์ข้อมูล โดยบริษัทฯ สามารถให้บริการตามพื้นที่ หรือตามจำนวนตู้ที่ใช้งาน และยังสามารถกำหนดอุปกรณ์หรือบริการเสริมที่ลูกค้าต้องการได้ และยังสามารถออกแบบพื้นที่ในการใช้งานตามความต้องการลูกค้าได้ เนื่องจาก จัดสร้างในพื้นที่ของบริษัทฯ เอง

นอกจากนี้ ลูกค้าของบริษัทฯ ยังสามารถเลือกใช้โครงข่ายเคเบิลใยแก้วนำแสงของบริษัทฯ ในการเชื่อมต่อข้อมูลระหว่างศูนย์ข้อมูลและสำนักงานของลูกค้า ซึ่งทำให้ลูกค้าสะดวกต่อการใช้งาน และบริษัทฯ ยังมีบุคลากรที่มีความเชี่ยวชาญและมีความสามารถในการดูแลรักษาระบบต่างๆ เพื่อที่จะเฝ้าระวัง และติดตามแก้ไขในกรณีที่เกิดเหตุเสียต่างๆ ในระบบของศูนย์ข้อมูล โดยบริษัทฯ สามารถให้บริการด้วยมาตรฐาน Service Level Agreement (SLA) ที่ระดับไม่ต่ำกว่า 99.982%

จากโอกาสในการเติบโตของอุตสาหกรรม Data Center ในอนาคต และโครงการศูนย์ข้อมูลแห่งชาติจากรัฐบาล การที่บริษัทฯ มีประสบการณ์ในการสร้างศูนย์ข้อมูล Tier 3 จะทำให้ธุรกิจศูนย์ข้อมูลของบริษัทฯ มีโอกาสที่จะเติบโตได้อีกมากกว่าความต้องการในการใช้ศูนย์ข้อมูลทั้งภาครัฐและเอกชน

ปัจจัยความเสี่ยง

1. ความเสี่ยงจากการพึ่งพิงผู้จำหน่ายสินค้า

ธุรกิจหลักของบริษัทฯ คือการให้บริการด้านโครงข่ายใยแก้วนำแสง เพื่อให้ผู้ใช้บริการสามารถส่งข้อมูลถึงกันได้อย่างสะดวกและมีประสิทธิภาพ สายเคเบิลใยแก้วนำแสงจึงถือเป็นส่วนประกอบหลักของโครงข่าย ซึ่งสายเคเบิลใยแก้วนำแสงทั้งหมดที่ใช้ในการติดตั้งโครงข่าย Interlink Fiber Optic นั้น บริษัทฯ เลือกใช้สายเคเบิลใยแก้วนำแสงของ “LINK” ซึ่งเป็นผลิตภัณฑ์จากประเทศอเมริกาที่มีมาตรฐานในการผลิตสูงและได้รับการยอมรับจากผู้ให้บริการรายอื่นอย่างแพร่หลาย โดยในการจัดซื้อสายเคเบิลใยแก้วนำแสงนั้น บริษัทฯ จะสั่งซื้อจากโรงงานผู้ผลิตโดยตรง ซึ่งการที่บริษัทฯ เลือกใช้สายของ “LINK” เพียงอย่างเดียวในการวางโครงข่ายใยแก้วนำแสงทั่วประเทศ จึงอาจทำให้บริษัทฯ มีความเสี่ยงหากผู้ผลิตรายดังกล่าวไม่จำหน่าย หรือไม่สามารถส่งมอบสายเคเบิลใยแก้วนำแสงให้กับบริษัทฯ ตามเวลาซึ่งอาจส่งผลกระทบต่อ การดำเนินงานของบริษัทฯ

ทั้งนี้ แม้ว่าบริษัทฯ จะเลือกใช้สายเคเบิลใยแก้วนำแสงของ LINK เพียงอย่างเดียวแต่เนื่องจาก ผู้บริหารของบริษัทฯ มีความสัมพันธ์ที่ดีทางธุรกิจกับเจ้าของผลิตภัณฑ์ LINK มากกว่า 30 ปี ประกอบกับบริษัทฯ มีปริมาณการสั่งซื้อผลิตภัณฑ์ในจำนวนที่มากทำให้มีอำนาจในการต่อรอง สามารถได้เงื่อนไขการค้ำที่ ดี อย่างไรก็ตาม บริษัทฯ ได้มีการสร้างความสัมพันธ์กับผู้ผลิตรายอื่นๆ ไว้เป็นแผนทางเลือกทำให้มั่นใจได้ว่าจะไม่เกิดปัญหาสายเคเบิลใยแก้วนำแสงขาดแคลน และไม่สามารถให้บริการกับลูกค้ารายใหม่ได้

2. ความเสี่ยงด้านการเปลี่ยนแปลงเทคโนโลยี

เนื่องจากธุรกิจของบริษัทฯ นั้นเกี่ยวข้องกับเทคโนโลยีและมีการลงทุนในเทคโนโลยีไปเป็นจำนวนมาก ยกตัวอย่างเช่นการลงทุนในโครงข่ายใยแก้วนำแสง ซึ่งหากมีการเปลี่ยนแปลงทางเทคโนโลยีอาจทำให้เกิดความสูญเสียกับบริษัทเป็นอย่างมาก โดยเทคโนโลยีที่อาจมีผลกระทบต่อการลงทุนทางด้านสายสัญญาณนั้นคือ เทคโนโลยีทางด้านไร้สาย หรือ Wireless ทั้งนี้บริษัทได้มีการศึกษาจากตัวอย่างในหลายๆ ประเทศแล้วพบว่า เทคโนโลยีไร้สายนั้นเหมาะกับการใช้งานที่มีขนาดช่องสัญญาณเล็กและไม่ได้มีการส่งข้อมูลตลอดเวลาซึ่งเป็นคนละกลุ่มลูกค้ากับบริษัทฯ นำเสนอบริการในปัจจุบัน ทำให้ความเสี่ยงดังกล่าวลดลง อีกทั้งเทคโนโลยีใยแก้วนำแสงนั้นส่งข้อมูลด้วยความเร็วแสงทำให้ยังสามารถรองรับการส่งข้อมูลได้ในอนาคตเพราะปัจจุบันยังไม่มีสิ่งใดที่สามารถเดินทางได้เร็วกว่าแสง

3. ความเสี่ยงจากการพึ่งพิงลูกค้ารายใหญ่

ในปี 2559 และ 2560 บริษัทฯ มีรายได้จากกลุ่มลูกค้าหลักคิดเป็นสัดส่วนร้อยละ 53.63 และร้อยละ 55.61 ของรายได้รวมจากการให้บริการ ซึ่งหากในอนาคตกลุ่มลูกค้ารายดังกล่าวปรับลดการใช้บริการของบริษัทฯ หรือยกเลิกการใช้บริการของบริษัทฯ ก็อาจส่งผลกระทบต่อรายได้อันมีนัยสำคัญ

ทั้งนี้ กลุ่มลูกค้ารายดังกล่าวเป็นกลุ่มบริษัทขนาดใหญ่ที่มีความสำคัญในเสถียรภาพและความปลอดภัยในการรับ-ส่งข้อมูล ซึ่งโครงข่ายใยแก้วนำแสงของบริษัทฯ สามารถตอบโจทย์ความต้องการของลูกค้า

ดังกล่าวได้เป็นอย่างดี เนื่องจากโครงข่ายของบริษัทฯ เป็นโครงข่ายที่ใช้เทคโนโลยีในการรับ-ส่งข้อมูลที่ทันสมัยด้วยเทคโนโลยี MPLS และ DWDM ซึ่งทำให้สามารถบริหารจัดการการรับ-ส่งข้อมูลให้มีเสถียรภาพและประสิทธิภาพสูงสุด และบริการหลังการขายของบริษัทฯ ที่สามารถให้บริการลูกค้าได้ด้วยมาตรฐานและคุณภาพบริการ Service Level Agreement (SLA) ที่ระดับ 99.9% ซึ่งเป็นระดับการให้บริการตลอด 24 ชั่วโมงต่อวัน เดือนละ 30 วัน โดยรับประกันว่าโครงข่ายจะขัดข้องหรือไม่สามารถให้บริการได้เพียงไม่เกินเดือนละ 43.2 นาทีเท่านั้น โดยมีทีมงานที่คอยเฝ้าระวังตลอด 24 ชั่วโมง 365 วันเพื่อเฝ้าระวังระบบไม่ให้เกิดเหตุเสีย และตรวจติดตามแก้ไขในกรณีที่มีเหตุเสียต่างๆ เกิดขึ้นในระบบของบริษัทฯ ซึ่งทำให้ลูกค้ามั่นใจว่าบริการจะได้รับบริการที่ดีที่สุด และสามารถรับประกันความเสียหายให้เกิดขึ้นน้อยที่สุด ในขณะที่นโยบายในการกำหนดราคาของบริษัทฯ นั้นจะอ้างอิงจากภาวะการแข่งขันในตลาดเป็นหลักจึงทำให้ลูกค้าได้รับบริการที่มีคุณภาพในระดับราคาที่เหมาะสม และในส่วนของงานให้บริการติดตั้งโครงข่ายนั้น บริษัทฯ สามารถให้บริการแก่ลูกค้าอย่างครบวงจร ตั้งแต่ให้บริการคำปรึกษาและออกแบบโครงข่ายเพื่อตอบสนองความต้องการของลูกค้าแต่ละรายที่มีความต้องการที่แตกต่างกัน และด้วยความชำนาญและประสบการณ์จึงทำให้บริษัทฯ สามารถดำเนินการติดตั้งได้ด้วยคุณภาพงานบริการที่มีมาตรฐาน ภายในระยะเวลาที่จำกัด จึงทำให้บริษัทฯ ได้รับความไว้วางใจจากกลุ่มลูกค้าดังกล่าวอย่างต่อเนื่อง

ด้วยเหตุผลดังกล่าวข้างต้น บริษัทฯ จึงเชื่อมั่นว่าด้วยการบริการลูกค้าด้วยคุณภาพที่ได้มาตรฐานในระดับราคาที่เหมาะสม ตลอดจนนโยบายที่เน้นการสร้างโครงข่ายใยแก้วนำแสงที่มีคุณภาพอย่างต่อเนื่องเพื่อเพิ่มพื้นที่ในการให้บริการเพื่อรองรับความต้องการของลูกค้าที่เพิ่มขึ้นจะทำให้กลุ่มลูกค้าดังกล่าวยังคงใช้บริการของบริษัทฯ ต่อไปอย่างต่อเนื่องต้องการการเชื่อมต่อในกลุ่ม ASEAN

4. ความเสี่ยงจากการแข่งขันในธุรกิจให้บริการโครงข่ายโทรคมนาคม

ตามพระราชบัญญัติการประกอบกิจการโทรคมนาคม พ.ศ. 2544 กำหนดว่า ผู้ประกอบกิจการโทรคมนาคมจะต้องได้รับใบอนุญาตจากคณะกรรมการกิจการกระจายเสียง กิจการโทรทัศน์ และกิจการโทรคมนาคมแห่งชาติ (“กสทช”) จากเดิมซึ่งเป็นระบบสัมปทาน ทั้งนี้เพื่อสนับสนุนให้เกิดการแข่งขันโดยเสรีอย่างเป็นธรรม โดยหากผู้ประกอบการรายใดที่มีความพร้อมก็จะสามารถขอใบอนุญาตในการประกอบกิจการโทรคมนาคมได้ ซึ่งหากมีจำนวนผู้ประกอบการเพิ่มขึ้นก็จะส่งผลให้การแข่งขันมีความรุนแรงมากขึ้น

ทั้งนี้ ในปัจจุบัน คู่แข่งทางการค้าของบริษัทฯ มีเพียงผู้ประกอบการจำนวนหนึ่งที่ได้รับอนุญาตประกอบกิจการโทรคมนาคมประเภทที่ 3 เช่นเดียวกับบริษัทฯ เท่านั้นจึงทำให้การแข่งขันในปัจจุบันยังมีรุนแรงมากนัก ประกอบกับการประกอบธุรกิจโทรคมนาคมนั้น จำเป็นต้องอาศัยความสามารถและประสบการณ์ของผู้บริหารและพนักงานในการดำเนินธุรกิจ รวมทั้งเงินลงทุนจำนวนมาก จึงทำให้ยากที่จะมีผู้ให้บริการรายใหม่เพิ่มขึ้น แม้ภาครัฐจะเปิดให้ผู้ให้บริการดำเนินการขอใบอนุญาตได้อย่างเสรีแล้วก็ตาม นอกจากนี้จากการที่ บริษัทฯ ดำเนินธุรกิจด้วยความเป็น

กลางกล่าวคือ บริษัทฯ ประกอบธุรกิจตามใบอนุญาตประกอบกิจการโทรคมนาคมแบบที่ 3 และให้บริการโครงข่ายวงจรรีสื่อสารความเร็วสูงแต่เพียงอย่างเดียว (Network Provider Only) และไม่มียุทธศาสตร์ที่จะประกอบกิจการโทรคมนาคมประเภทอื่นๆ แข่งขันกับลูกค้าของบริษัทฯ ที่เป็นผู้ประกอบกิจการโทรคมนาคมแบบที่ 1 และแบบที่ 2 จึงได้รับความไว้วางใจจากลูกค้าที่เป็นผู้ประกอบกิจการโทรคมนาคมว่าบริษัทฯ จะไม่ประกอบธุรกิจทับซ้อนกันกับลูกค้า เช่น การให้บริการอินเทอร์เน็ต โดยบริษัทฯ จะมุ่งเน้นในการดำเนินการก่อสร้างขยายโครงข่ายใยแก้วนำแสงที่มีคุณภาพอย่างต่อเนื่องเพื่อเพิ่มพื้นที่ในการให้บริการและรองรับความต้องการของลูกค้าที่เพิ่มขึ้น เพื่อเพิ่มรายได้เปรียบทางการแข่งขันต่อไปในระยะยาว โดยอาศัยโครงข่ายของบริษัทฯ ซึ่งเป็นโครงข่ายที่ใช้เทคโนโลยี MPLS และ DWDM ซึ่งเป็นเทคโนโลยีที่ทันสมัยในการรับ-ส่งข้อมูล ทำให้สามารถบริหารจัดการการรับ-ส่งข้อมูลให้มีเสถียรภาพและเกิดประสิทธิภาพสูงสุด ประกอบกับบริการหลังการขายของบริษัทฯ ซึ่งสามารถให้บริการลูกค้าได้ด้วยมาตรฐานและคุณภาพบริการ Service Level Agreement (SLA) ที่ระดับไม่ต่ำกว่า 99.9% โดยมีทีมงานที่คอยเฝ้าระวังตลอด 24 ชั่วโมง 365 วันเพื่อให้ลูกค้ามั่นใจว่าบริการที่จะได้รับเป็นบริการที่ดีที่สุดและสามารถรับประกันความเสียหายให้เกิดขึ้นน้อยที่สุด ด้วยราคาที่เหมาะสมผล บริษัทฯ จึงเชื่อว่าบริษัทฯ จะไม่ได้รับผลกระทบจากการแข่งขันที่อาจรุนแรงขึ้นได้ในอนาคต

5. ความเสี่ยงจากการทำงานของอุปกรณ์โครงข่าย ระบบการทำงานและระบบคอมพิวเตอร์

ธุรกิจของบริษัทฯ เป็นธุรกิจที่เกี่ยวข้องกับอุตสาหกรรมโทรคมนาคมซึ่งเป็นธุรกิจที่เกี่ยวข้องกับเทคโนโลยีที่ซับซ้อน ไม่ว่าจะเป็นอุปกรณ์โครงข่าย ระบบการทำงานและระบบคอมพิวเตอร์ ซึ่งระบบดังกล่าวจะต้องสามารถทำงานได้อย่างมีประสิทธิภาพตลอดเวลา เพื่อตอบสนองความต้องการใช้งานของลูกค้า ดังนั้น หากส่วนใดส่วนหนึ่งของระบบเหล่านี้เกิดการขัดข้องทั้งจากความผิดพลาดของระบบ ความขัดข้องของอุปกรณ์ภัยธรรมชาติ หรืออุบัติเหตุต่างๆ ก็ย่อมส่งผลกระทบต่อ การให้บริการลูกค้าของบริษัทฯ

บริษัทฯ ได้ตระหนักถึงความสำคัญของปัญหาดังกล่าวซึ่งอาจมีผลกระทบต่อความพึงพอใจของลูกค้าได้ บริษัทฯ จึงมีการออกแบบโครงข่ายให้มีเส้นทางโครงข่ายสำรองในรูปแบบ Ring Topology แบบไม่ทับซ้อนกันทางกายภาพ ซึ่งเป็นวิธีการออกแบบตามหลักมาตรฐานที่มีการนำมาใช้กันอย่างแพร่หลายในต่างประเทศ โดยประกอบไปด้วยโครงข่ายหลัก (Core Network) สองส่วนคือ โครงข่ายตามเส้นทางรถไฟซึ่งวางตามแนวเสาอนติสัญญาณของการรถไฟแห่งประเทศไทย และโครงข่ายตามเส้นทางถนนซึ่งวางตามเสาไฟฟ้าของการไฟฟ้านครหลวงและการไฟฟ้าส่วนภูมิภาค ซึ่งวิธีการดังกล่าวจะสามารถป้องกันปัญหาอันอาจเกิดจากการขัดข้องของเส้นทางใดเส้นทางหนึ่งได้ โดยเมื่อเกิดปัญหาที่เส้นทางหนึ่ง ระบบก็จะทำการสลับเปลี่ยนไปใช้โครงข่ายในอีกเส้นทางหนึ่งได้ นอกจากนั้นในกระบวนการติดตั้งอุปกรณ์ต่างๆ นั้น บริษัทฯ ได้ให้ความสำคัญกับการคัดเลือกอุปกรณ์และกระบวนการติดตั้งเพื่อให้มั่นใจได้ว่าระบบที่ติดตั้งขึ้นจะสามารถทำงานได้อย่างมีประสิทธิภาพ

โดยโครงข่ายของบริษัทฯ นั้นได้กำหนดให้เป็นโครงข่ายเคเบิลใยแก้วนำแสงทั้งเส้นทางโดยไม่มีผลกระทบต่อโครงข่ายประเภทอื่น และให้บริการโดยอาศัยโครงข่ายของตัวเองทั้งหมด จึงไม่ต้องผสมผสานระหว่างผู้ให้บริการหลายราย และไม่เกิดปัญหาในการสับเปลี่ยนข้อมูลข้ามโครงข่ายที่ต่างประเภทกัน ซึ่งช่วยลดความยุ่งยากในการบริหารจัดการและทำให้โครงข่ายมีเสถียรภาพในการส่งข้อมูลสูง

นอกจากนี้ บริษัทฯ ยังได้ป้องกันความเสี่ยงโดยการให้ความสำคัญในการซ่อมบำรุงตามระยะเวลา โดยให้ทีมวิศวกรทำการวิจัยและวิเคราะห์ถึงความเป็นไปได้ของเหตุเสียหรือข้อผิดพลาดต่างๆ อันพึงเกิดในระบบงาน (Engineering Failure Simulation) และทำการเข้าแก้ไขซ่อมแซมก่อนที่จะมีเหตุการณ์จริงเกิดขึ้น (Preventive Maintenance) เช่น การซ่อมบำรุงเคเบิลใยแก้วนำแสงตามระยะเวลา การอัปเดตเฟิร์มแวร์ของอุปกรณ์และซอฟต์แวร์ และการบำรุงรักษาอุปกรณ์ที่เกี่ยวข้องทั้งหมดของโครงการตามระยะเวลาที่แนะนำจากผู้ผลิต เป็นต้น

อย่างไรก็ตาม เพื่อรองรับกับปัญหาของระบบโครงข่ายที่อาจเกิดขึ้นบริษัทฯ ได้จัดตั้งทีมงานคอยเฝ้าระวังและพร้อมแก้ไขปัญหาตลอด 24 ชั่วโมง (Network Operation Center) เพื่อรับมือในกรณีที่มีปัญหาที่ไม่คาดคิดเกิดขึ้น โดยทีมซ่อมบำรุงจะสามารถเข้าถึงพื้นที่และซ่อมแซมให้แล้วเสร็จได้ภายในระยะเวลาที่กำหนดตามมาตรฐานการให้บริการแต่ละประเภทอีกด้วย เพื่อให้ทุกการเชื่อมต่อของลูกค้าไม่สะดุด และเต็มเต็มความพึงพอใจของลูกค้า

6. ความเสี่ยงด้านกฎหมายและนโยบายของรัฐบาลที่เกี่ยวข้องกับกิจการโทรคมนาคม

ปัจจุบัน บริษัทฯ ประกอบธุรกิจเป็นผู้ให้บริการโครงข่ายใยแก้วนำแสง โดยได้รับใบอนุญาตประกอบกิจการโทรคมนาคมแบบที่ 3 ประเภทมีโครงข่ายเป็นของตนเอง จากสำนักงานคณะกรรมการกระจายเสียง กิจการโทรทัศน์ และกิจการโทรคมนาคมแห่งชาติ (กสทช.) จึงทำให้การดำเนินธุรกิจของบริษัทฯ นั้นอยู่ภายใต้การกำกับดูแลของ กสทช. ซึ่งเป็นหน่วยงานอิสระของรัฐที่มีบทบาทหน้าที่ในการกำกับดูแลการประกอบกิจการโทรคมนาคม โดยอำนาจหน้าที่ของ กสทช. นั้นยังรวมไปถึงการกำหนดโครงสร้างอัตราค่าธรรมเนียมและโครงสร้างอัตราค่าบริการกำหนดมาตรฐานทางด้านเทคนิคของโครงข่ายโทรคมนาคม และกำหนดมาตรการเพื่อป้องกันการผูกขาดหรือการแข่งขันที่ไม่เป็นธรรม ตลอดจนการคุ้มครองสิทธิและเสรีภาพของผู้ใช้บริการ ดังนั้นการที่ กสทช. ประกาศ และ/หรือเปลี่ยนแปลง นโยบาย หรือกฎระเบียบต่างๆ ซึ่งเกี่ยวข้องกับธุรกิจให้บริการโครงข่ายโทรคมนาคม ก็อาจส่งผลกระทบต่ออย่างมีนัยสำคัญต่อการดำเนินธุรกิจของบริษัทฯ ได้

อย่างไรก็ดี เนื่องจากบริษัทฯ เป็นผู้ได้รับอนุญาตประกอบกิจการโทรคมนาคมจาก กสทช. อย่างถูกต้องตามกฎหมาย ดังนั้นก่อนที่ จะมีการประกาศ และ/หรือเปลี่ยนแปลง นโยบาย หรือกฎระเบียบใดๆ ในทางปฏิบัติแล้ว กสทช. จะมีการแจ้งให้ผู้ประกอบการทราบล่วงหน้า รวมทั้งมีการรับฟังความคิดเห็นและประชุมหารือร่วมกับผู้ประกอบการถึงนโยบายที่เหมาะสม ทำให้บริษัทฯ มีระยะเวลาในการเตรียมความพร้อมและมีสิทธิคัดค้านได้ก่อนการบังคับใช้กฎระเบียบใหม่

7. ความเสี่ยงจากระยะเวลาที่ได้รับใบอนุญาตประกอบกิจการโทรคมนาคมประเภทที่ 3 สั้นกว่าระยะเวลาการเช่าพื้นที่จากกรรณไฟฟ้า

บริษัทฯ ได้รับใบอนุญาตประกอบกิจการโทรคมนาคมประเภทที่ 3 จากกสทช. ให้สามารถประกอบกิจการโทรคมนาคมเป็นระยะเวลา 15 ปี ตั้งแต่ปี 2555-2570 ในขณะที่บริษัทฯ ได้ทำสัญญาเช่าสายโทรเลขกับกรรณไฟฟ้าแห่งประเทศไทยในการพาดสายเคเบิลใยแก้วนำแสงเพื่อใช้เป็นโครงข่ายหลักสำหรับการให้บริการโครงข่ายของบริษัทฯ โดยมีระยะเวลาเช่า 30 ปี ตั้งแต่ปี 2555-2585 หากบริษัทฯ ไม่สามารถต่ออายุใบอนุญาตประกอบกิจการโทรคมนาคมประเภทที่ 3 กับกสทช. เมื่อใบอนุญาตหมดอายุ บริษัทฯ อาจไม่สามารถให้บริการโครงข่ายกับลูกค้า ในขณะที่ต้องชำระค่าเช่าตามสัญญาเช่าสายโทรเลขให้กับกรรณไฟฟ้าแห่งประเทศไทย ซึ่งอาจส่งผลกระทบต่อผลการดำเนินงานของบริษัทฯ อย่างมีนัยสำคัญ

อย่างไรก็ตาม บริษัทฯ มั่นใจว่าจะสามารถดำเนินการต่ออายุใบอนุญาตได้ เนื่องจากตามพระราชบัญญัติการประกอบกิจการโทรคมนาคมสำหรับใบอนุญาตประกอบกิจการโทรคมนาคมประเภทที่ 3 กำหนดว่าผู้ขอต่ออายุใบอนุญาตจะต้องมีคุณสมบัติครบถ้วนตามเกณฑ์ที่กำหนด ซึ่งเป็นเกณฑ์เดียวกับที่บริษัทฯ เคยได้รับอนุญาต และปัจจุบัน บริษัทฯ ยังคงรักษาคุณสมบัติครบถ้วนตามเกณฑ์ดังกล่าว

8. ความเสี่ยงด้านอัตราแลกเปลี่ยน

ด้วยลักษณะทางธุรกิจของบริษัทฯ ที่ต้องสั่งซื้ออุปกรณ์โครงข่ายจำนวนมากจากคู่ค้าในต่างประเทศ ซึ่งบริษัทฯ ต้องชำระเงินค่าสินค้าเหล่านั้นเป็นสกุลเงินตราต่างประเทศ คือ สกุลเงินดอลลาร์สหรัฐ ในขณะที่รายได้จากการให้บริการของบริษัทฯ นั้นอยู่ในรูปเงินบาท จึงทำให้บริษัทฯ มีความเสี่ยงในอัตราแลกเปลี่ยนโดยในปี 2556-2560 บริษัทฯ มีการสั่งซื้อสินค้าและบริการที่จะต้องชำระเป็นเงินตราต่างประเทศเป็นจำนวน 203.88 ล้านบาท จำนวน 440.13 ล้านบาท จำนวน 135.14 ล้านบาท จำนวน 250.26 ล้านบาทและจำนวน 232.01 ล้านบาทหรือคิดเป็นสัดส่วนร้อยละ 49.55 ร้อยละ 39.81 ร้อยละ 19.88 ร้อยละ 26.61 และร้อยละ 19.49 ของมูลค่าการสั่งซื้อสินค้าและบริการรวม ตามลำดับ

ทั้งนี้ ในอดีตบริษัทฯ มีนโยบายป้องกันความเสี่ยงจากอัตราแลกเปลี่ยน โดยการประเมินสถานการณ์ในการป้องกันความเสี่ยงจากอัตราแลกเปลี่ยน และติดตามความเคลื่อนไหวของสกุลเงินดอลลาร์สหรัฐต่อสกุลเงินบาทอย่างใกล้ชิดประกอบกับการทำสัญญาซื้อขายเงินตราล่วงหน้า (Forward Contract) ตามสถานการณ์และความจำเป็น โดยในปี 2556-2558 บริษัทฯ มีผลขาดทุนจากอัตราแลกเปลี่ยนจำนวน 8.12 ล้านบาท จำนวน 2.44 ล้านบาท และจำนวน 10.46 ล้านบาท ตามลำดับ อย่างไรก็ตามบริษัทฯ ได้ตระหนักถึงผลกระทบจากความเสียหายด้านอัตราแลกเปลี่ยนดังกล่าว ซึ่งอาจมีผลกระทบต่อผลการดำเนินงานของบริษัทฯ ในอนาคต บริษัทฯ จึงมีนโยบายในการบริหารจัดการความเสี่ยงโดยการทำสัญญาซื้อขายอัตราแลกเปลี่ยนล่วงหน้า (Currency Forward) เพิ่มจำนวนมูลค่าการซื้ออุปกรณ์โครงข่ายที่ต้องชำระเป็นเงินตราต่างประเทศกับธนาคารพาณิชย์ ตั้งแต่เดือนกันยายน 2558 เป็นต้นไป ซึ่งด้วยนโยบายดังกล่าวจะทำให้บริษัทฯ สามารถลดผลกระทบจากการความผันผวนของ

อัตราแลกเปลี่ยนที่อาจมีผลต่อการดำเนินงานของบริษัทฯ ได้ โดยสำหรับปี 2560 บริษัทฯ มีผลกำไรจากอัตราแลกเปลี่ยนเท่ากับ 0.13 ล้านบาท

9. ความเสี่ยงจากการไม่สามารถติดตั้งโครงข่ายเคเบิลใยแก้วนำแสง

การให้บริการโครงข่ายเคเบิลแก้วนำแสงของบริษัทฯ จำเป็นต้องมีโครงข่ายที่ครอบคลุมพื้นที่ทั่วประเทศเพื่อที่จะสามารถให้บริการลูกค้าได้อย่างทั่วถึง จึงต้องมีการติดตั้งสายเคเบิลบนที่ดิน สิ่งปลูกสร้างหรือทรัพย์สินต่างๆ ของบุคคลหรือนิติบุคคลอื่น ซึ่งจะต้องมีการขออนุญาตจากเจ้าของกรรมสิทธิ์ก่อนการติดตั้ง หากบริษัทฯ ไม่ได้รับอนุญาตจากเจ้าของกรรมสิทธิ์ และไม่สามารถติดตั้งโครงข่ายเคเบิลใยแก้วนำแสงได้ อาจส่งผลกระทบต่อผลการให้บริการของบริษัทฯ และผลการดำเนินงานของบริษัทฯ ได้

อย่างไรก็ตาม กสทช. ได้คำนึงถึงความจำเป็นในการติดตั้งสายเคเบิลสำหรับผู้ให้บริการโทรคมนาคม จึงได้กำหนดสิทธิของผู้ได้รับใบอนุญาตโทรคมนาคม ในพระราชบัญญัติการประกอบกิจการโทรคมนาคม พ.ศ. 2544 มาตรา 39 ซึ่งระบุว่า หากผู้ได้รับใบอนุญาตมีเหตุต้องปักหรือดึงเสา หรือเดินสาย วางท่อ หรือติดตั้งอุปกรณ์ประกอบใดในการให้บริการโทรคมนาคม สามารถเสนอให้ กสทช. ให้ความเห็นชอบในการดำเนินการดังกล่าว เมื่อผู้ได้รับใบอนุญาตได้รับความเห็นชอบแล้ว จะได้รับ "สิทธิแห่งทาง (Right of Way)" ในการปักหรือดึงเสา หรือเดินสายวางท่อ หรือติดตั้งอุปกรณ์ประกอบใดๆ ใน

- 1) พื้นที่ของผู้รับใบอนุญาตรายอื่นหรือของหน่วยงานของรัฐหรือของผู้ให้บริการสาธารณูปโภค
 - 2) ที่ดินอันเป็นสาธารณสมบัติของแผ่นดิน
 - 3) ที่ดินของบุคคลอื่น
- ซึ่งจะสามารถบังคับให้เจ้าของกรรมสิทธิ์หรือเจ้าของพื้นที่อนุญาตให้ผู้ให้บริการโทรคมนาคมสามารถดำเนินการติดตั้งสายเคเบิลได้ สำหรับการพาดสายเคเบิลใยแก้วนำแสงในพื้นที่ต่างๆ ของบริษัทฯ นั้น บริษัทฯ จะใช้การเจรจาทำสัญญากับเจ้าของกรรมสิทธิ์โดยตรงก่อนที่จะขอความเห็นชอบในสิทธิแห่งทางจาก กสทช. เช่น บริษัทฯ ได้เจรจากับสัญญาเช่าระยะยาวกับการรถไฟแห่งประเทศไทยเพื่อพาดสายเคเบิลบนเสาโทรเลขตามเส้นทางรถไฟ และทำสัญญาเช่าท่อร้อยสายกับ บมจ. ทีโอที และ บมจ. กสท โทรคมนาคม ในการติดตั้งสายเคเบิลเป็นต้น สำหรับเส้นทางหลัก เส้นทางสำรองและเส้นทางย่อยของบริษัทฯ ที่จะพาดสายเคเบิลตามเส้นทางถนนผ่านเสาไฟฟ้าของการไฟฟ้านครหลวง และการไฟฟ้าส่วนภูมิภาค บริษัทฯ จะดำเนินการขอความเห็นชอบจาก กสทช. เพื่อให้ได้รับความเห็นชอบในสิทธิแห่งทางในการพาดสายเคเบิลใยแก้วนำแสงบนเสาไฟฟ้า ด้วยการดำเนินการดังกล่าว ทำให้บริษัทฯ มีความมั่นใจว่าจะสามารถติดตั้งโครงข่ายเพื่อให้บริการแก่ลูกค้าได้

10. ความเสี่ยงจากความไม่สม่ำเสมอของรายได้จากธุรกิจให้บริการติดตั้งโครงข่าย

ธุรกิจให้บริการติดตั้งโครงข่ายของบริษัทฯ เป็นการให้บริการให้คำปรึกษา ออกแบบและดำเนินการติดตั้งโครงข่ายให้แก่ลูกค้าที่เป็น

ผู้ให้บริการด้านสื่อสารและโทรคมนาคมที่ต้องการขยายโครงข่ายของตนเอง รายได้จากธุรกิจให้บริการติดตั้งโครงข่ายของบริษัทฯ จะขึ้นอยู่กับแผนการลงทุนขยายโครงข่ายของผู้ให้บริการดังกล่าว หากผู้ให้บริการลดการลงทุนในการขยายโครงข่าย หรือดำเนินการติดตั้งโครงข่ายด้วยตนเอง อาจทำให้รายได้จากธุรกิจให้บริการติดตั้งโครงข่ายของบริษัทฯ มีความไม่สม่ำเสมอ และส่งผลกระทบต่อผลประกอบการของบริษัทฯ ได้อย่างไรก็ตาม ด้วยภาวะอุตสาหกรรมโทรคมนาคมในปัจจุบันที่มีผู้ใช้บริการสื่อสารข้อมูลเพิ่มขึ้นอย่างมีนัยสำคัญ โดยเฉพาะอย่างยิ่งการใช้บริการอินเทอร์เน็ตทั้งแบบไร้สาย (Wireless) และแบบใช้สาย (Wireline) ผู้ให้บริการอินเทอร์เน็ตจึงจำเป็นต้องลงทุนก่อสร้างโครงข่ายเพื่อพัฒนาบริการของตน นอกจากนี้ กสทช. ได้เปิดประมูลคลื่นความถี่ในย่าน 900 MHz และย่าน 1800 MHz ในปี 2559 จึงทำให้ผู้ชนะการประมูลจะมีการลงทุนขยายและปรับปรุงโครงข่ายของตนเพื่อให้สามารถให้บริการได้อย่างมีประสิทธิภาพ ศูนย์วิจัยกสิกรไทยจึงประเมินว่าในปี 2559-2561 จะมีเม็ดเงินลงทุนเกี่ยวกับโครงข่ายใยแก้วนำแสงทั้งสิ้นกว่า 173,000 ล้านบาท ดังนั้น ความต้องการในบริการติดตั้งโครงข่ายในช่วง 2-3 ปีข้างหน้าจะอยู่ในระดับที่สูงกว่าที่ผ่านมา และผู้ประกอบการด้านติดตั้งและวางโครงข่ายที่จะได้ประโยชน์จากเงินลงทุนดังกล่าว ดังนั้น จากการศึกษาที่บริษัทฯ มีประสบการณ์และความเชี่ยวชาญในการติดตั้งโครงข่ายจากการติดตั้งโครงข่ายของตัวเอง มีการรับประกันคุณภาพของผลงานและไม่เคยส่งมอบงานล่าช้า จึงคาดว่าบริษัทฯ จะได้รับความไว้วางใจจากลูกค้าในอดีต และผู้ให้บริการโทรคมนาคมที่ต้องการขยายโครงข่ายในการใช้บริการติดตั้งโครงข่ายของบริษัทฯ อย่างต่อเนื่อง

11. ความเสี่ยงเกี่ยวกับสัญญาเช่าที่ดินอาคารคานาเซ็นเตอร์

เนื่องจากอาคารคานาเซ็นเตอร์ของบริษัทฯ ตั้งอยู่บนที่ดินของ ILINK ซึ่งมีอายุสัญญาเช่า 3 ปี (1 ก.ค. 2558 - 30 มิ.ย. 2561) โดยทรัพย์สินของอาคารคานาเซ็นเตอร์ส่วนใหญ่เป็นอาคาร ส่วนปรับปรุงตกแต่งอาคารและระบบสาธารณูปโภค ที่บริษัทฯ ซื้อมาจาก ILINK รวมทั้งมีการลงทุนเพิ่มเติม โดย ณ วันที่ 31 ธันวาคม 2560 มูลค่าสุทธิตามบัญชีของอาคารส่วนปรับปรุงตกแต่งอาคารและระบบสาธารณูปโภคของอาคารคานาเซ็นเตอร์เท่ากับ 116.34 ล้านบาท ซึ่งส่งผลทำให้การย้ายสถานที่ตั้งเป็นเรื่องที่เป็นไปได้ยาก หากไม่ได้รับการต่อสัญญาประกอบกับอายุสัญญาของลูกค้าที่ใช้บริการคานาเซ็นเตอร์ อยู่ที่ประมาณ 3- 5 ปี บริษัทฯ จึงมีความเสี่ยงหาก ILINK ไม่ต่ออายุสัญญาเช่าเมื่อครบกำหนด

อย่างไรก็ตาม สัญญาเช่าที่บริษัทฯ ทำกับ ILINK นั้น กำหนดให้เมื่อครบกำหนดอายุการเช่าตามสัญญาเช่า ILINK จะต้องให้สิทธิแก่บริษัทฯ ในการต่ออายุสัญญาเช่าเป็นอันดับแรก และทราบเท่าที่บริษัทฯ ยังคงประกอบธุรกิจให้บริการพื้นที่คานาเซ็นเตอร์ ILINK สัญญาว่าจะให้สิทธิการเช่าให้แก่บริษัทฯ เท่านั้น ในส่วนของราคาค่าเช่าจะเป็นไปตามอัตราตลาดในแต่ละคราวที่ต่ออายุ โดยบริษัทฯ จะว่าจ้างผู้ประเมินอิสระที่ได้รับความเห็นชอบจากสำนักงาน ก.ล.ด. ในการทำการประเมินอัตราค่าเช่าภายใน 6 เดือนก่อนหมดอายุสัญญาแต่ละคราว ซึ่งจากเงื่อนไขดังกล่าวส่งผลทำให้บริษัทฯ ไม่มีความเสี่ยงเกี่ยวกับการต่อสัญญาเช่าที่ดินอาคารคานาเซ็นเตอร์

12. ความเสี่ยงจากการมีผู้ถือหุ้นรายใหญ่ถือหุ้นเกินกว่าร้อยละ 50

ณ วันที่ 31 ธันวาคม 2560 บริษัท อินเทอร์เน็ต คอมพิวเตอร์ จำกัด (มหาชน) ("ILINK") ถือหุ้นในบริษัทฯ จำนวน 600 หุ้น คิดเป็นร้อยละ 60 ของจำนวนหุ้นที่จำหน่ายได้แล้วทั้งหมดของบริษัทฯ ซึ่งทำให้ ILINK มีอำนาจในการควบคุมบริษัทฯ และมีอิทธิพลต่อการตัดสินใจของบริษัทฯ ได้เกือบทุกเรื่องไม่ว่าจะเป็นเรื่องการจัดตั้งกรรมการ หรือการขอมติในเรื่องอื่นที่ต้องใช้เสียงส่วนใหญ่ของที่ประชุมผู้ถือหุ้น ยกเว้นเรื่องที่กฎหมายกำหนดหรือข้อบังคับของบริษัทฯ กำหนดให้ต้องได้รับคะแนนเสียงไม่น้อยกว่า 3 ใน 4 ของที่ประชุมผู้ถือหุ้น ดังนั้น ผู้ถือหุ้นรายอื่นของบริษัทฯ จึงมีความเสี่ยงจากการไม่สามารถรวบรวมคะแนนเสียงเพื่อตรวจสอบและถ่วงดุลเรื่องที่มีผู้ถือหุ้นใหญ่เสนอให้ที่ประชุมผู้ถือหุ้นพิจารณา

อย่างไรก็ตาม บริษัทฯ ได้มีการแต่งตั้งคณะกรรมการตรวจสอบเข้ามาเพื่อทำหน้าที่ตรวจสอบ พิจารณา และกลั่นกรองมิให้เกิดรายการที่อาจก่อให้เกิดความขัดแย้งทางผลประโยชน์ในอนาคต และช่วยให้การกำกับดูแลการบริหารงานเป็นไปอย่างโปร่งใส เหมาะสมและเกิดประสิทธิภาพสูงสุดแก่บริษัทฯ

13. ความเสี่ยงจากการพึ่งพิงบริษัทแม่

เนื่องจากธุรกิจของบริษัทฯ ต้องใช้เงินลงทุนสูงในช่วงก่อสร้างโครงข่าย ส่งผลทำให้บริษัทฯ มีการพึ่งพิง ILINK โดย ณ วันที่ 31 ธันวาคม 2560 บริษัทฯ มีการใช้เงินสินเชื่อรวมกันจำนวน 181.14 ล้านบาท รวมทั้ง ILINK มีการค้ำประกันเงินกู้ให้กับบริษัทฯ สำหรับเงินกู้ที่บริษัทฯ เบิกใช้จำนวน 1,171.90 ล้านบาท ทำให้บริษัทฯ อาจมีความเสี่ยงที่ต้องพึ่งพิงด้านการเงินจากบริษัทแม่เป็นหลัก โดยหากบริษัทฯ ไม่ได้รับการสนับสนุนทางการเงินจาก ILINK อาจส่งผลกระทบต่อเงินทุนทางการเงินที่สูงขึ้น

อย่างไรก็ตาม บริษัทฯ มีนโยบายและแนวทางในการดำเนินงานในการลดการพึ่งพิงทางการเงินกับ ILINK ในส่วนของการใช้วงเงินรวมกัน บริษัทฯ มีการใช้วงเงินประเภท LC/TR และวงเงินออกหนังสือค้ำประกันจากสถาบันการเงินร่วมกับ ILINK โดย LC/TR นั้น บริษัทฯ ได้เริ่มใช้วงเงินที่เป็นของบริษัทฯ เองแล้วตั้งแต่วันที่ 2559 โดยบริษัทฯ ทயอยชำระหนี้ที่ค้างจากวงเงินดังกล่าว ในส่วนของวงเงินออกหนังสือค้ำประกันนั้น บริษัทฯ ได้วงเงินการออกหนังสือค้ำประกันเป็นของตนเองจากสถาบันการเงินแล้ว และลดการใช้วงเงินร่วมลง สำหรับในเรื่องการค้ำประกันสินเชื่อ เนื่องจากทรัพย์สินส่วนใหญ่ของบริษัทฯ เป็นโครงข่ายใยแก้วนำแสงและอุปกรณ์โครงข่าย ซึ่งเป็นทรัพย์สินที่ไม่สามารถนำไปค้ำประกันเงินกู้สถาบันการเงินได้ ILINK จึงจำเป็นต้องเป็นผู้ค้ำประกันและนำทรัพย์สินส่วนหนึ่งเข้าค้ำประกันสำหรับเงินกู้ยืมจากธนาคารพาณิชย์ อย่างไรก็ตาม บริษัทฯ อยู่ระหว่างดำเนินการขอแก้ไขหลักประกันกับสถาบันการเงินดังกล่าวแล้ว โดยให้ลดลงจากร้อยละ 100 เหลือร้อยละ 60 ซึ่งจากนโยบายและแนวทางดังกล่าว แสดงให้เห็นว่า บริษัทฯ สามารถลดการพึ่งพิงด้านการเงินจากบริษัทแม่ และจากการเข้าจดทะเบียนในตลาดหลักทรัพย์ จะส่งผลทำให้บริษัทฯ สามารถระดมทุนด้วยเครื่องมือทางการเงินอื่นๆ ได้ในอนาคต

ประวัติคณะกรรมการ ผู้บริหาร



- | | |
|--------------------------------|----------------------------|
| 1. นายปกรณ์มาลากุล ณ อยู่ธยา | กรรมการอิสระ ประธานกรรมการ |
| 2. นายสมบัติ อนันตรัมพร | กรรมการและรองประธานกรรมการ |
| 3. นายณัฐชัย อนันตรัมพร | กรรมการและกรรมการผู้จัดการ |
| 4. นางชลิตา อนันตรัมพร | กรรมการ |
| 5. แพทย์หญิงสิริธรา อนันตรัมพร | กรรมการ |

- | | |
|-------------------------------|---|
| 6. พลตำรวจโทสุชาติ เทมือนแก้ว | กรรมการอิสระ |
| 7. พลเอกวัชชัย สมุทรสาคร | กรรมการอิสระ |
| 8. นายเนกิศ กาญจนะจิตรา | กรรมการอิสระ |
| 9. นายสุวัฒน์ ปุณณชัยยะ | กรรมการ |
| 10. นายสุวิชัย นิลอนันต์ | กรรมการ |
| 11. นางสาวดาริกา แต่งตรง | กรรมการ ผู้อำนวยการฝ่ายบัญชีและการเงิน และเลขานุการบริษัท |

ประวัติคณะกรรมการ ผู้บริหาร



นายปรกรณ์ มาลากุล ณ อัยรยา อายุ 76 ปี

ตำแหน่ง กรรมการอิสระ ประธานกรรมการและประธานกรรมการตรวจสอบ

สัดส่วนการถือหุ้นในบริษัทฯ (31/12/60) ไม่มี

ความสัมพันธ์ทางครอบครัวระหว่างผู้บริหาร ไม่มี

คุณวุฒิทางการศึกษา

- ปริญญาตรีเศรษฐศาสตร์ The Queen's University of Belfast, Northern Ireland
- หลักสูตรการป้องกันราชอาณาจักรภาครัฐร่วมเอกชน (ปรอ.) รุ่นที่ 8, วิทยาลัยป้องกันราชอาณาจักร
- หลักสูตร Financial Institutions Governance Program (FGP) รุ่นที่ 2/2011, สมาคมส่งเสริมสถาบันกรรมการบริษัทไทย
- หลักสูตร Role of the Chairman Program (RCP) รุ่นที่ 7/2002, สมาคมส่งเสริมสถาบันกรรมการบริษัทไทย

ประสบการณ์การทำงานในระยะ 5 ปีย้อนหลัง

- ธ.ค. 2557 - ปัจจุบัน ประธานกรรมการและประธานกรรมการตรวจสอบ / บมจ. อินเทอร์เน็ต เทคโนโลยี
- 2559 - ปัจจุบัน นายสมมาตร / สถาบันนักศึกษาด้านวิชาการตลาดทุน
- 2559 - ปัจจุบัน ประธานกรรมการ / บมจ. โอวีวี แคปิตอล
- 2558 - ปัจจุบัน ประธานกรรมการ / บจ. โอวีวี พร็อพเพอร์ตี้
- 2557 - ปัจจุบัน ผู้เชี่ยวชาญพิเศษด้านบรรษัทภิบาล และความรู้รับผิดชอบต่อสังคม / ตลาดหลักทรัพย์แห่งประเทศไทย
- 2555 - ปัจจุบัน คณะกรรมการจัดทำบันทึกข้อตกลงและประเมินผลการดำเนินงานทุนหมุนเวียน / กรมบัญชีกลาง
- 2555 - ปัจจุบัน รองประธานกรรมการ / มูลนิธิสถาบันวิจัยและพัฒนาองค์กรภาครัฐ
- 2552 - ปัจจุบัน ประธานกรรมการ / บมจ. หลักทรัพย์ เพื่อธุรกิจหลักทรัพย์
- 2550 - ปัจจุบัน รองประธานกรรมการ กรรมการอิสระ / บมจ. ธนาคารสมมติการค้าหลักทรัพย์ (ไทย)
- 2550 - 2552 ประธานกรรมการ / ตลาดหลักทรัพย์แห่งประเทศไทย
- 2545 - 2548 ประธานกรรมการ / ธนาคารเพื่อการส่งออกและนำเข้าแห่งประเทศไทย
- 2543 - 2545 รองผู้จัดการ / ธนาคารแห่งประเทศไทย
- 2538 - 2542 เลขานุการ / สำนักงานคณะกรรมการกำกับหลักทรัพย์และตลาดหลักทรัพย์



นายสมบัติ อนันตรัมพร อายุ 59 ปี

ตำแหน่ง กรรมการและรองประธานกรรมการ (กรรมการผู้มีอำนาจลงนามผูกพันบริษัทฯ)

สัดส่วนการถือหุ้นในบริษัทฯ (31/12/60) 1.489

ความสัมพันธ์ทางครอบครัวระหว่างผู้บริหาร

คู่สมรสของนางชลิตา อนันตรัมพรและบิดาของนายวิญญู อนันตรัมพร และแพทย์หญิงสิริภา อนันตรัมพร

คุณวุฒิทางการศึกษา

- ปริญญาเอก บริหารธุรกิจดุษฎีบัณฑิตกิตติมศักดิ์, มหาวิทยาลัยราชภัฏธนบุรี
- ปริญญาโท พัฒนบริหารศาสตรมหาบัณฑิตทางการบริหารธุรกิจ สถาบันบัณฑิตพัฒนบริหารศาสตร์
- ปริญญาตรี วิศวกรรมไฟฟ้า มหาวิทยาลัยเทคโนโลยีพระจอมเกล้าธนบุรี
- หลักสูตรการป้องกันราชอาณาจักร (วปอ.) รุ่น 2548, วิทยาลัยป้องกันราชอาณาจักร
- หลักสูตรผู้บริหารระดับสูง (วตท.) รุ่นที่ 4, สถาบันวิทยากรตลาดทุน
- หลักสูตรการเมืองการปกครองในระบบประชาธิปไตยสำหรับนักบริหารระดับสูง (ปปร.) รุ่นที่ 14, สถาบันพระปกเกล้า
- หลักสูตรประกาศนียบัตรกระบวนการยุติธรรมระดับสูง (บ.ย.ส.) รุ่นที่ 19, วิทยาลัยการยุติธรรม
- หลักสูตรเทคนิคการไกล่เกลี่ยข้อพิพาท, ศาลทรัพย์สินทางปัญญาและการค้าระหว่างประเทศกลาง
- หลักสูตร Director Accreditation Program (DAP) รุ่นที่ 15/2004, สมาคมส่งเสริมสถาบันกรรมการบริษัทไทย

ประสบการณ์การทำงานในระยะ 5 ปีย้อนหลัง

- 2550 - ปัจจุบัน รองประธานกรรมการ / บมจ. อินเทอร์เน็ต เทคโนโลยี
- 2538 - ปัจจุบัน ประธานกรรมการ และกรรมการผู้จัดการใหญ่ / บมจ. อินเทอร์เน็ต คอมมิวนิเคชั่น
- 2551 - ปัจจุบัน กรรมการและกรรมการผู้จัดการ / บจ. อินเทอร์เน็ต เพาเวอร์ แอนด์ เอ็นจิเนียริง
- 2556 - ปัจจุบัน กรรมการ / บจ. อินเทอร์เน็ต ค้าค้า เซ็นเตอร์
- 2530 - ปัจจุบัน ประธานกรรมการ / บจ. อินเทอร์เน็ต โฮลดิ้ง
- 2560 - ปัจจุบัน เลขานุการ / คณะกรรมการพาณิชย์ การอุตสาหกรรม และการอุตสาหกรรมและการแรงงาน สหช.
- 2548 - ปัจจุบัน คณะกรรมการส่งเสริมการพัฒนาสมาคมการค้า / สภาหอการค้าแห่งประเทศไทย
- 2546 - ปัจจุบัน ผู้พิพากษาสมทบ / ศาลทรัพย์สินทางปัญญาและการค้าระหว่างประเทศกลาง
- 2554 - ปัจจุบัน นายกก่อตั้งและนายกิตติมศักดิ์ / สมาคมบริษัทจดทะเบียนในตลาดหลักทรัพย์ เอ็ม เอ ไอ
- 2559 - ปัจจุบัน กรรมการ / องค์การสวนสัตว์ในพระบรมราชูปถัมภ์
- 2556 - ปัจจุบัน นายกก่อตั้งและนายกิตติมศักดิ์ / สมาคมเคเบิลลิงค์ไทย
- 2557 - ปัจจุบัน รองประธานสภานิติบัญญัติแห่งชาติ คนที่ 2 / สภานิติบัญญัติแห่งชาติ
- 2557 - ปัจจุบัน ที่ปรึกษากิตติมศักดิ์ / คณะกรรมการการเศรษฐกิจ การเงินและการคลัง สหช.
- 2557 - ปัจจุบัน ที่ปรึกษากิตติมศักดิ์ / คณะกรรมการการ การพาณิชย์ การอุตสาหกรรมและการแรงงาน สหช.
- 2535 - ปัจจุบัน กรรมการ / มูลนิธิรักเรียนเก่าอำเภวยศวิล



นายวิญญู อนันตรัมพร อายุ 31 ปี

ตำแหน่ง กรรมการและกรรมการผู้จัดการ (กรรมการผู้มีอำนาจลงนามผูกพันบริษัทฯ) กรรมการบริหารความเสี่ยง

สัดส่วนการถือหุ้นในบริษัทฯ (31/12/60) 0.077

ความสัมพันธ์ทางครอบครัวระหว่างผู้บริหาร

บุตรของนายสมบัติ อนันตรัมพร และนางชลิตา อนันตรัมพร และน้องชายของแพทย์หญิงสิริภา อนันตรัมพร

คุณวุฒิทางการศึกษา

- ปริญญาโท Financial Economics, Boston University, USA
- ปริญญาตรี วิศวกรรมศาสตร์, จุฬาลงกรณ์มหาวิทยาลัย
- หลักสูตร Project Manager, Boston University, USA
- หลักสูตรผู้นำยุคใหม่ในระบบประชาธิปไตย (ปนป.) รุ่นที่ 3, สถาบันพระปกเกล้า
- หลักสูตร Director Accreditation Program (DAP) รุ่นที่ 103/2013, สมาคมส่งเสริมสถาบันกรรมการบริษัทไทย

ประสบการณ์การทำงานในระยะ 5 ปีย้อนหลัง

- 2555 - ปัจจุบัน กรรมการและกรรมการผู้จัดการ / บมจ. อินเทอร์เน็ต เทคโนโลยี
- 2559 - ปัจจุบัน กรรมการ / บมจ. เจเนซิส ค้าค้าเซ็นเตอร์
- 2556 - ปัจจุบัน กรรมการ / บจ. อินเทอร์เน็ต ค้าค้าเซ็นเตอร์
- 2555 - ปัจจุบัน กรรมการ / บมจ. อินเทอร์เน็ต คอมมิวนิเคชั่น
- 2554 - 2555 ผู้จัดการทั่วไป / บมจ. อินเทอร์เน็ต เทคโนโลยี



นางชลิตา อนันตรัมพร อายุ 60 ปี

ตำแหน่ง กรรมการ (กรรมการผู้มีอำนาจลงนามผูกพันบริษัทฯ) กรรมการกำกับดูแลกิจการที่ดี

สัดส่วนการถือหุ้นในบริษัทฯ (31/12/60) 1.678

ความสัมพันธ์ทางครอบครัวระหว่างผู้บริหาร

คู่สมรสของนายสมบัติ อนันตรัมพร และมารดาของนายวิญญู อนันตรัมพร และแพทย์หญิงสิริภา อนันตรัมพร

คุณวุฒิทางการศึกษา

- ปริญญาเอก ปรัชญาคุณวุฒิบัณฑิต มหาวิทยาลัยอัสสัมชัญ
- ปริญญาโท พัฒนบริหารศาสตรมหาบัณฑิตทางการบริหารธุรกิจ สถาบันบัณฑิตพัฒนบริหารศาสตร์
- ปริญญาตรี การจัดการ มหาวิทยาลัยสุโขทัยธรรมาธิราช
- อนุปริญญา สาขาบัญชี วิทยาลัยพาณิชยการวิเทศพระนคร
- หลักสูตรการป้องกันราชอาณาจักร (วปอ.) รุ่น 2552, วิทยาลัยป้องกันราชอาณาจักร
- หลักสูตรผู้บริหารระดับสูง (วตท.) รุ่นที่ 8, สถาบันวิทยากรตลาดทุน
- หลักสูตรผู้บริหารระดับสูงด้านการค้าและการพาณิชย์ (TEPCoT) รุ่นที่ 5, สถาบันวิทยากรการค้า
- หลักสูตรการบริหารจัดการด้านความมั่นคงขั้นสูง (สวป.ม.ส.) รุ่นที่ 4, วิทยาลัยป้องกันราชอาณาจักร
- หลักสูตร Director Accreditation Program (DAP) รุ่นที่ 12/2004, สมาคมส่งเสริมสถาบันกรรมการบริษัทไทย

ประสบการณ์การทำงานในระยะ 5 ปีย้อนหลัง

- 2550 - ปัจจุบัน กรรมการ / บมจ. อินเทอร์เน็ต เทคโนโลยี
- 2556 - ปัจจุบัน กรรมการ / บจ. อินเทอร์เน็ต ค้าค้าเซ็นเตอร์
- 2551 - ปัจจุบัน กรรมการ / บจ. อินเทอร์เน็ต เพาเวอร์ แอนด์ เอ็นจิเนียริง
- 2538 - ปัจจุบัน กรรมการและกรรมการผู้จัดการใหญ่ / บมจ. อินเทอร์เน็ต คอมมิวนิเคชั่น
- 2530 - ปัจจุบัน กรรมการและกรรมการผู้จัดการ / บจ. อินเทอร์เน็ต โฮลดิ้ง
- 2558 - ปัจจุบัน ประธานโครงการสร้างทายาทธุรกิจ / สภาสตรีแห่งชาติในพระบรมราชูปถัมภ์
- 2553 - 2557 กรรมการฝ่ายบัญชี / สมาคมนักศึกษาด้านวิชาการตลาดทุน
- 2557 - ปัจจุบัน ประธานคณะกรรมการดำเนินการ / สหกรณ์ออมทรัพย์อินเทอร์เน็ตไทย
- 2557 - ปัจจุบัน นายกก่อตั้ง / สโมสรยอดค้ากรุงเทพ 10
- 2557 - ปัจจุบัน ที่ปรึกษา / คณะกรรมการ การเศรษฐกิจ การเงิน และการคลัง สหช.
- 2556 - ปัจจุบัน ผู้พิพากษาสมทบ / ศาลเยาวชนและครอบครัวกลาง
- 2555 - ปัจจุบัน ประธานมูลนิธิ / มูลนิธิอินเทอร์เน็ตไทย
- 2554 - ปัจจุบัน ประธานสมาคมส่งเสริมบุคคลสตรีรุ่นที่ 61 และกรรมการกลาง / สมาคมส่งเสริมบุคคลสตรี
- 2553 - ปัจจุบัน คณะกรรมการธรรมาภิบาลและความรับผิดชอบ / สภาหอการค้าแห่งประเทศไทย
- 2553 - ปัจจุบัน ประธานฝ่ายกิจกรรมพิเศษ / สมาคมสตรีนักธุรกิจและวิชาชีพแห่งประเทศไทย - กรุงเทพฯ ในพระบรมราชูปถัมภ์
- 2552 - ปัจจุบัน กรรมการบริหารและประธานฝ่ายสารสนเทศ / สภาสตรีแห่งชาติในพระบรมราชูปถัมภ์
- 2556 - 2557 ที่ปรึกษากิตติมศักดิ์ / คณะกรรมการการพัฒนาสังคมและการศึกษา เด็ก เยาวชน สตรี ผู้สูงอายุ คนพิการ และผู้ด้อยโอกาส, มูลนิธิ
- 2556 - 2557 เลขานุการประจำคณะกรรมการ / สมาคมนักศึกษาด้านวิชาการตลาดทุน

ประวัติคณะกรรมการ ผู้บริหาร



แพทย์หญิงสิริฎา อนันตรัมพร อายุ 33 ปี

ตำแหน่ง กรรมการและกรรมการกำกับดูแลกิจการที่ดี

สัดส่วนการถือหุ้นในบริษัทฯ (31/12/60) ไม่มี

ความสัมพันธ์ทางครอบครัวระหว่างผู้บริหาร

บุตรของนายสมบัติ อนันตรัมพรและนางขสิดา อนันตรัมพร และพี่สาวของนายภูษิต อนันตรัมพร

คุณวุฒิทางการศึกษา

- ปริญญาตรี แพทย์ศาสตร์บัณฑิต, มหาวิทยาลัยศรีนครินทรวิโรฒ
- ปริญญาตรี วิทยาศาสตร์การแพทย์, The University of Nottingham, UK
- หลักสูตร Director Accreditation Program (DAP) รุ่นที่ 118/2015, สมาคมส่งเสริมสถาบันกรรมการบริษัทไทย

ประสบการณ์การทำงานในระยะ 5 ปีย้อนหลัง

- ช.ค. 2557 - ปัจจุบัน กรรมการ / บมจ.อินเตอร์ลิงค์ เทเลคอม
- 2557 - ปัจจุบัน แพทย์ประจำบ้าน / ภาควิชากุมารเวชศาสตร์ มหาวิทยาลัยมหิดล โรงพยาบาลศิริราช



นายสุวิชัย นิลอนันต์ อายุ 58 ปี

ตำแหน่ง กรรมการ กรรมการบริหารความเสี่ยง และกรรมการสรรหาและกำหนดค่าตอบแทน

สัดส่วนการถือหุ้นในบริษัทฯ (31/12/60) ไม่มี

ความสัมพันธ์ทางครอบครัวระหว่างผู้บริหาร

ไม่มี

คุณวุฒิทางการศึกษา

- ปริญญาโทบริหารธุรกิจ, มหาวิทยาลัยธรรมศาสตร์
- ปริญญาตรี วิศวกรรมไฟฟ้า, สถาบันเทคโนโลยีพระจอมเกล้า ธนบุรี
- หลักสูตร Director Accreditation Program (DAP) รุ่นที่ 118/2015, สมาคมส่งเสริมสถาบันกรรมการบริษัทไทย

ประสบการณ์การทำงานในระยะ 5 ปีย้อนหลัง

- ช.ค. 2557 - ปัจจุบัน กรรมการ / บมจ.อินเตอร์ลิงค์ เทเลคอม
- 2555 - ปัจจุบัน ที่ปรึกษากิจการผู้จัดการ / บมจ.อินเตอร์ลิงค์ เทเลคอม
- 2537 - 2555 ผู้ช่วยกรรมการผู้จัดการใหญ่ / บมจ. ทีทีเอ็น



นายสุวัฒน์ ปุณณชัยยะ อายุ 55 ปี

ตำแหน่ง กรรมการ กรรมการบริหารความเสี่ยง และกรรมการสรรหาและกำหนดค่าตอบแทน

สัดส่วนการถือหุ้นในบริษัทฯ (31/12/60) ไม่มี

ความสัมพันธ์ทางครอบครัวระหว่างผู้บริหาร

ไม่มี

คุณวุฒิทางการศึกษา

- ปริญญาตรี วิศวกรรมไฟฟ้า, สถาบันเทคโนโลยีพระจอมเกล้า ลาดกระบัง
- หลักสูตร Director Accreditation Program (DAP) รุ่นที่ 118/2015, สมาคมส่งเสริมสถาบันกรรมการบริษัทไทย
- หลักสูตร Director Certification Program (DCP) รุ่นที่ 240/2017

ประสบการณ์การทำงานในระยะ 5 ปีย้อนหลัง

- ช.ค. 2557 - ปัจจุบัน กรรมการ / บมจ.อินเตอร์ลิงค์ เทเลคอม
- 2556 - ปัจจุบัน กรรมการ / บจ. เอ ลีส์ เอเชีย
- 2554 - 2556 รองกรรมการผู้จัดการและกรรมการบริหาร / บจก. ทีซีซี เทคโนโลยี
- 2549 - 2554 ผู้จัดการทั่วไปและผู้อำนวยการสำนักกรรมการผู้จัดการ / บจก. ทริปเปิลพี โกลบอลเน็ด
- 2545 - 2554 หัวหน้าตัวแทนประจำประเทศไทยและอินโดจีน / Hutchison Global Communications Ltd.



นางสาวคาริกา แต่งตรง อายุ 36 ปี

ตำแหน่ง กรรมการ กรรมการบริหารความเสี่ยง ผู้อำนวยการฝ่ายบัญชีและการเงินและเลขานุการบริษัท

สัดส่วนการถือหุ้นในบริษัทฯ (31/12/60) ไม่มี

ความสัมพันธ์ทางครอบครัวระหว่างผู้บริหาร

ไม่มี

คุณวุฒิทางการศึกษา

- ปริญญาโทบริหารธุรกิจ, มหาวิทยาลัยธรรมศาสตร์
- ปริญญาตรี การบัญชี, มหาวิทยาลัยธรรมศาสตร์
- หลักสูตร Director Accreditation Program (DAP) รุ่นที่ 118/2015, สมาคมส่งเสริมสถาบันกรรมการบริษัทไทย
- หลักสูตร Company Secretary Program (CSP) รุ่นที่ 68/2016, สมาคมส่งเสริมสถาบันกรรมการบริษัทไทย

ประสบการณ์การทำงานในระยะ 5 ปีย้อนหลัง

- มี.ค. 2558 - ปัจจุบัน ผู้อำนวยการฝ่ายบัญชีและการเงิน / บมจ.อินเตอร์ลิงค์ เทเลคอม
- ช.ค. 2557 - ปัจจุบัน กรรมการ / บมจ.อินเตอร์ลิงค์ เทเลคอม
- 2555 - 2558 ผู้อำนวยการฝ่ายบัญชี / บมจ. อินเตอร์ลิงค์ คอมมิวนิเคชั่น
- 2547 - 2556 ผู้จัดการตรวจสอบบัญชี / บจ. สำนักงาน เอ็นสท์แอนด์ ยัง

ประวัติคณะกรรมการ ผู้บริหาร



พลตำรวจโทสุชาติ เทมีอนแก้ว อายุ 66 ปี

ตำแหน่ง กรรมการอิสระ: กรรมการตรวจสอบ ประธานกรรมการบริหารความเสี่ยง กรรมการสรรหาและกำหนดค่าตอบแทน และกรรมการกำกับดูแลกิจการที่ดี

สัดส่วนการถือหุ้นในบริษัทฯ (31/12/60) ไม่มี

ความสัมพันธ์ทางครอบครัวระหว่างผู้บริหาร ไม่มี

คุณวุฒิทางการศึกษา

- ปริญญาโทรัฐศาสตรมหาบัณฑิต มหาวิทยาลัยธรรมศาสตร์
- ปริญญาตรี นิติศาสตร์ มหาวิทยาลัยสุโขทัยธรรมมาธิราช
- หลักสูตรการป้องกันราชอาณาจักร (วปอ.) รุ่น 2548, วิทยาลัยป้องกันราชอาณาจักร
- หลักสูตรประกาศนียบัตรการบริหารระดับสูง (บ.ย.ส.) รุ่นที่ 7, วิทยาลัยการยุติธรรม
- หลักสูตรการเมืองการปกครองในระบอบประชาธิปไตยสำหรับนักบริหารระดับสูง (ปปร.) รุ่นที่ 8, สถาบันพระปกเกล้า
- หลักสูตร Director Certification Program (DCP) รุ่นที่ 117/2009, สมาคมส่งเสริมสถาบันกรรมการบริษัทไทย

ประสบการณ์การทำงานในระยะ 5 ปีย้อนหลัง

- ธ.ค. 2557 - ปัจจุบัน กรรมการตรวจสอบและกรรมการอิสระ / บมจ. อินเทอร์เน็ต เทคโนโลยี
- 2555 - 2558 ประธานกรรมการบริหาร / บจ. ทีโอเอ อินเทอร์เน็ต เนชั่นแนล
- 2555 - 2557 กรรมการ / บจ. ชนส่ง
- 2555 - 2557 กรรมการคดีพิเศษ / กรมสอบสวนคดีพิเศษ
- 2552 - 2553 ผู้บัญชาการ / สำนักงานตำรวจแห่งชาติ
- 2551 - 2553 กรรมการ / การไฟฟ้าส่วนภูมิภาค



พลเอกธวัชชัย สุนทรสาคร อายุ 66 ปี

ตำแหน่ง กรรมการอิสระ: กรรมการตรวจสอบ ประธานกรรมการกำกับดูแลกิจการที่ดี กรรมการบริหารความเสี่ยง และกรรมการสรรหาและกำหนดค่าตอบแทน

สัดส่วนการถือหุ้นในบริษัทฯ (31/12/60) ไม่มี

ความสัมพันธ์ทางครอบครัวระหว่างผู้บริหาร ไม่มี

คุณวุฒิทางการศึกษา

- ปริญญาโทรัฐประศาสนศาสตร์ สถาบันบัณฑิตพัฒนบริหารศาสตร์
- ปริญญาตรี วิทยาศาสตร์บัณฑิต โรงเรียนนายร้อยพระจุลจอมเกล้า
- หลักสูตรการป้องกันราชอาณาจักร (วปอ.) รุ่น 2548, วิทยาลัยป้องกันราชอาณาจักร
- หลักสูตรการบริหารจัดการด้านความมั่นคงชั้นสูง (สวปอ.มส.) รุ่นที่ 1, วิทยาลัยป้องกันราชอาณาจักร
- หลักสูตรการเสริมสร้างสังคมสันติสุข รุ่นที่ 1, สถาบันพระปกเกล้า
- หลักสูตร Director Certification Program (DCP) รุ่นที่ 138/2010, สมาคมส่งเสริมสถาบันกรรมการบริษัทไทย
- หลักสูตร Financial Statement for Directors (FSD) รุ่นที่ 9/2010, สมาคมส่งเสริมสถาบันกรรมการบริษัทไทย

ประสบการณ์การทำงานในระยะ 5 ปีย้อนหลัง

- ธ.ค. 2557 - ปัจจุบัน กรรมการตรวจสอบและกรรมการอิสระ / บมจ. อินเทอร์เน็ต เทคโนโลยี
- 2558 - 2559 ประธานกรรมการ / บจ. รถไฟฟ้า ร.ฟ.ท.
- 2555 - 2556 กรรมการ / การนิคมอุตสาหกรรมแห่งประเทศไทย
- 2553 - 2554 กรรมการอิสระ / บมจ. ไทยออยล์



นายเนติกร กาญจนะจิตรธา อายุ 62 ปี

ตำแหน่ง กรรมการอิสระ: กรรมการตรวจสอบ ประธานกรรมการสรรหาและกำหนดค่าตอบแทน และกรรมการกำกับดูแลกิจการที่ดี

สัดส่วนการถือหุ้นในบริษัทฯ (31/12/60) ไม่มี

ความสัมพันธ์ทางครอบครัวระหว่างผู้บริหาร ไม่มี

คุณวุฒิทางการศึกษา

- ปริญญาตรีบัณฑิตศึกษาคณะศึกษาศาสตร์ สาขาวิชาการบริหารทรัพยากรมนุษย์, มหาวิทยาลัยราชภัฏธนบุรี
- ปริญญาโท Public Administration, Middle Tennessee State University, USA
- ปริญญาตรี รัฐศาสตร์, มหาวิทยาลัยเชียงใหม่
- หลักสูตรการป้องกันราชอาณาจักร (วปอ.) รุ่น 2548, วิทยาลัยป้องกันราชอาณาจักร
- หลักสูตร Director Certification Program (DCP) รุ่นที่ 102/2008, สมาคมส่งเสริมสถาบันกรรมการบริษัทไทย
- หลักสูตร Role of the Chairman Program (RCP) รุ่นที่ 26/2011, สมาคมส่งเสริมสถาบันกรรมการบริษัทไทย
- หลักสูตร Audit Committee Program (ACP) รุ่นที่ 22/2008, สมาคมส่งเสริมสถาบันกรรมการบริษัทไทย
- หลักสูตร Role of the Compensation Committee (RCC) รุ่นที่ 6/2008, สมาคมส่งเสริมสถาบันกรรมการบริษัทไทย
- หลักสูตร Financial Statements for Director (FSD) รุ่นที่ 1/2008, สมาคมส่งเสริมสถาบันกรรมการบริษัทไทย

ประสบการณ์การทำงานในระยะ 5 ปีย้อนหลัง

- ก.ย. 2558 - ปัจจุบัน กรรมการตรวจสอบ และกรรมการอิสระ / บมจ. อินเทอร์เน็ต เทคโนโลยี
- 2558 - ปัจจุบัน ประธานกรรมการ / บจ. เอสโอเอสบี
- 2558 - ปัจจุบัน กรรมการกฤษฎีกา / สำนักงานคณะกรรมการกฤษฎีกา
- 2558 - ปัจจุบัน ที่ปรึกษา / สถาบันเทคโนโลยีป้องกันประเทศ
- 2558 - ปัจจุบัน กรรมการสภามหาวิทยาลัย / มหาวิทยาลัยเจ้าพระยา
- 2555 - ปัจจุบัน คณะกรรมการอำนวยการ / คณะรัฐศาสตร์และรัฐประศาสนศาสตร์ มหาวิทยาลัยเชียงใหม่
- 2554 - 2560 กรรมการ / การนิคมอุตสาหกรรมแห่งประเทศไทย
- 2554 - ปัจจุบัน กรรมการสภามหาวิทยาลัย / มหาวิทยาลัยรัตนบัณฑิต
- 2552 - ปัจจุบัน ประธานกรรมการสรรหาและกำหนดค่าตอบแทน / บมจ. ธนาคารกรุงไทย
- 2555 - 2556 ผู้ทรงคุณวุฒิ / สถาบันวิจัยและพัฒนาพื้นที่สูง
- 2553 - 2558 เลขาธิการ / คณะกรรมการข้าราชการพลเรือน
- 2553 - 2554 ประธานกรรมการ / บมจ. ปตท. เคมีคอล
- 2553 - 2554 กรรมการอิสระ / บมจ. ปตท.
- 2552 - 2555 ผู้ทรงคุณวุฒิ ด้านการบริหารงานบุคคล / สถาบันเทคโนโลยีป้องกันประเทศ
- 2552 - 2555 ผู้ทรงคุณวุฒิ ใน อ.ก.พ. / กรมสอบสวนคดีพิเศษ
- 2551 - 2555 ผู้ทรงคุณวุฒิ ใน อ.ก.พ. / สำนักงานคณะกรรมการพัฒนาการเศรษฐกิจและสังคมแห่งชาติ
- 2550 - 2556 กรรมการสภามหาวิทยาลัย / มหาวิทยาลัยขอนแก่น
- 2548 - 2555 อาจารย์พิเศษ คณะนิติศาสตร์ / จุฬาลงกรณ์มหาวิทยาลัย



นายวินัย ไพบูลย์กุลวงษ์ อายุ 51 ปี

ตำแหน่ง รองผู้อำนวยการฝ่ายปฏิบัติการโครงข่าย

สัดส่วนการถือหุ้นในบริษัทฯ (31/12/60) 0.000

ความสัมพันธ์ทางครอบครัวระหว่างผู้บริหาร ไม่มี

คุณวุฒิทางการศึกษา

- ปริญญาตรี เทคโนโลยีอุตสาหกรรมไฟฟ้า, มหาวิทยาลัยราชภัฏพระนคร
- ประสบการณ์การทำงานในระยะ 5 ปีย้อนหลัง**
- ธ.ค. 2557 - ปัจจุบัน รองผู้อำนวยการฝ่ายปฏิบัติการโครงข่าย / บมจ. อินเทอร์เน็ต เทคโนโลยี
 - 2556 - ธ.ค. 2557 ผู้จัดการฝ่ายปฏิบัติการโครงข่าย / บมจ. อินเทอร์เน็ต เทคโนโลยี
 - ส.ค. - ธ.ค. 2555 Project & Subcontractor Management Manager / บจ. โมบิแคท
 - 2552 - ก.ค. 2555 Deputy Director, Central Region / บมจ. ทีทีแอนด์ที

ประวัติคณะกรรมการ ผู้บริหาร



นายจักรกฤษณ์ ใจมัน อายุ 45 ปี

ตำแหน่ง รองผู้อำนวยการฝ่ายบริหารคุณภาพโครงข่าย

สัดส่วนการถือหุ้นในบริษัทฯ (31/12/60) 0.000

ความสัมพันธ์ทางครอบครัวระหว่างผู้บริหาร ไม่มี

คุณวุฒิทางการศึกษา

- ปริญญาตรีวิศวกรรมศาสตร์ อิเล็กทรอนิกส์, สถาบันเทคโนโลยีพระจอมเกล้าเจ้าคุณทหาร ลาดกระบัง
- ปริญญาตรีบริหารธุรกิจการจัดการทั่วไป, มหาวิทยาลัยสุโขทัยธรรมาราช
- ปริญญาโท, บริหารธุรกิจ, มหาวิทยาลัยรามคำแหง

ประสบการณ์การทำงานในระยะ 5 ปีย้อนหลัง

- ธ.ค. 2557 - ปัจจุบัน รองผู้อำนวยการฝ่ายบริหารคุณภาพโครงข่าย / บมจ. อินเทอร์เน็ต เทคโนโลยี
- 2556 - ธ.ค. 2557 ผู้จัดการฝ่ายบริหารคุณภาพโครงข่าย / บมจ. อินเทอร์เน็ต เทคโนโลยี
- 2552-2555 Manager of Multimedia / บมจ. ทีทีแอนด์ที



นายเมม สามัคคี อายุ 37 ปี

ตำแหน่ง รองผู้อำนวยการฝ่ายวางแผนโครงข่าย

สัดส่วนการถือหุ้นในบริษัทฯ (31/12/60) 0.000

ความสัมพันธ์ทางครอบครัวระหว่างผู้บริหาร ไม่มี

คุณวุฒิทางการศึกษา

- ปริญญาโท การจัดการเทคโนโลยีสารสนเทศ, มหาวิทยาลัยเทคโนโลยีพระจอมเกล้าพระนครเหนือ
- ปริญญาตรี Electronics and computer, สถาบันเทคโนโลยีพระจอมเกล้าเจ้าคุณทหารลาดกระบัง

ประสบการณ์การทำงานในระยะ 5 ปีย้อนหลัง

- ธ.ค. 2557 - ปัจจุบัน รองผู้อำนวยการฝ่ายวางแผนโครงข่าย / บมจ. อินเทอร์เน็ต เทคโนโลยี
- 2556 - ธ.ค. 2557 ผู้จัดการแผนกปฏิบัติการโครงข่าย / บมจ. อินเทอร์เน็ต เทคโนโลยี
- 2554 - 2556 ผู้จัดการส่วนพัฒนาธุรกิจ / บมจ. อินเทอร์เน็ต เทคโนโลยี



นายชาลี ไชยรัตนตรัย อายุ 46 ปี

ตำแหน่ง ผู้จัดการทั่วไปฝ่ายงานบริหารตลาดค้าปลีก

สัดส่วนการถือหุ้นในบริษัทฯ (31/12/60) 0.007

ความสัมพันธ์ทางครอบครัวระหว่างผู้บริหาร ไม่มี

คุณวุฒิทางการศึกษา

- ปริญญาโท บริหารธุรกิจ, Oregon State University, USA
- ปริญญาตรี วิศวกรรมศาสตร์, Oregon State University, USA
- ปริญญาตรี นิติศาสตร์, มหาวิทยาลัยสุโขทัยธรรมาราช

ประสบการณ์การทำงานในระยะ 5 ปีย้อนหลัง

- 2557 - ปัจจุบัน ผู้จัดการทั่วไปฝ่ายงานบริหารตลาดค้าปลีก / บมจ. อินเทอร์เน็ต เทคโนโลยี
- 2556 - ปัจจุบัน กรรมการ / บจ. เอ ลิสต์ เอเชีย
- 2556 - 2557 ผู้อำนวยการฝ่ายปฏิบัติการ / บจ. ทีซี เทคโนโลยี
- 2555 - 2556 ผู้อำนวยการฝ่ายเทคนิคและปฏิบัติการ / บจ. สีสกุล เอ็ม บาย
- 2553 - 2555 รองผู้อำนวยการฝ่ายธุรกิจองค์กร / บมจ. ทีทีแอนด์ที



นางศรัญญา กาญจนโอกาส อายุ 42 ปี

ตำแหน่ง รองผู้อำนวยการฝ่ายขาย

สัดส่วนการถือหุ้นในบริษัทฯ (31/12/60) ไม่มี

ความสัมพันธ์ทางครอบครัวระหว่างผู้บริหาร ไม่มี

คุณวุฒิทางการศึกษา

- ปริญญาตรี การจัดการ การตลาด, มหาวิทยาลัยราชภัฏพระนคร

ประสบการณ์การทำงานในระยะ 5 ปีย้อนหลัง

- ธ.ค. 2557- ปัจจุบัน รองผู้อำนวยการฝ่ายขาย / บมจ. อินเทอร์เน็ต เทคโนโลยี
- ก.พ. - ธ.ค. 2557 Account Manager / บมจ. อินเทอร์เน็ต เทคโนโลยี
- 2552 - 2557 ผู้จัดการฝ่ายขาย / บจ. ยูไนต์ อินฟอร์เมชั่นโซลูชัน

ประวัติเลขานุการบริษัทและหัวหน้าหน่วยงานตรวจสอบภายใน

นางสาวดาริกา แต่งตรง อายุ 36 ปี

ตำแหน่ง กรรมการ ผู้อำนวยการฝ่ายบัญชี และการเงินและเลขานุการบริษัท

สัดส่วนการถือหุ้นในบริษัทฯ (31/12/60) ไม้

ความสัมพันธ์ทางครอบครัวระหว่างผู้บริหาร ไม้

คุณวุฒิทางการศึกษา

- ปริญญาโทบริหารธุรกิจ, มหาวิทยาลัยธรรมศาสตร์
- ปริญญาตรี การบัญชี, มหาวิทยาลัยธรรมศาสตร์
- หลักสูตร Director Accreditation Program (DAP) รุ่นที่ 118/2015, สมาคมส่งเสริมสถาบันกรรมการบริษัทไทย
- หลักสูตร Company Secretary Program (CSP) รุ่นที่ 68/2016, สมาคมส่งเสริมสถาบันกรรมการบริษัทไทย

ประสบการณ์การทำงานในระยะ 5 ปีย้อนหลัง

มี.ค. 2558 - ปัจจุบัน	ผู้อำนวยการฝ่ายบัญชีและการเงิน / บมจ.อินเตอร์ลิงค์ เทเลคอม
ช.ค. 2557 - ปัจจุบัน	กรรมการ / บมจ.อินเตอร์ลิงค์ เทเลคอม
2555 - 2558	ผู้อำนวยการฝ่ายบัญชี / บมจ. อินเตอร์ลิงค์ คอมมิวนิเคชั่น
2547 - 2556	ผู้จัดการตรวจสอบบัญชี / บจ. สำนักงาน เอ็นสท์แอนด์ ยัง



นายณัฐพล เกษมทรัพย์ อายุ 34 ปี

ตำแหน่ง หัวหน้าผู้ตรวจสอบภายใน

สัดส่วนการถือหุ้นในบริษัทฯ (31/12/60) ไม้

ความสัมพันธ์ทางครอบครัวระหว่างผู้บริหาร ไม้

คุณวุฒิทางการศึกษา

- ปริญญาตรี บัญชีบัณฑิต มหาวิทยาลัยกรุงเทพ
- ปริญญาโท บริหารธุรกิจมหาบัณฑิต มหาวิทยาลัยรามคำแหง
- หลักสูตร Tools and Technical for Internal Auditor
- หลักสูตรผู้ตรวจสอบภายในแห่งประเทศไทย CPIAT รุ่น 41 การฝึกอบรมของสภาวิชาชีพบัญชี ในพระบรมราชูปถัมภ์
- หลักสูตรการปฏิบัติงานตรวจสอบภายใน รุ่น 31 การฝึกอบรมของThe Anti-Corruptions
- หลักสูตร Prospective Internal Auditor การฝึกอบรมของจุฬาลงกรณ์มหาวิทยาลัย
- หลักสูตร Risk Management รุ่น 2 การฝึกอบรมของศูนย์สัมมนาวิชาชีพ บริษัท วัชร์ จำกัด
- หลักสูตรการอ่านและวิเคราะห์งบการเงิน การฝึกอบรมของสมาคมส่งเสริมสถาบันกรรมการบริษัทไทย (IOD)
- สัมมนาคณะกรรมการตรวจสอบ AC HOT UPDATE เตรียมรับ CG ยุคใหม่ ก้าวไกลสู่ความยั่งยืน

ประสบการณ์การทำงานในระยะ 5 ปีย้อนหลัง

2560 - ปัจจุบัน	ผู้จัดการแผนตรวจสอบภายใน / บมจ. อินเตอร์ลิงค์ คอมมิวนิเคชั่น
2557 - 2560	ที่ปรึกษาตรวจสอบภายใน และการบริหารความเสี่ยง บมจ. แมคทริก จำกัด
2555 - 2560	ผู้อำนวยการสำนักตรวจสอบภายใน บมจ. เอ็มเอฟ อี ซี
2549 - 2555	หัวหน้าฝ่ายตรวจสอบภายใน บมจ. บางกอกกล๊าส
2548 - 2549	เจ้าหน้าที่ตรวจสอบภายใน บมจ. กฤษดาการ



โครงสร้างการจัดการ

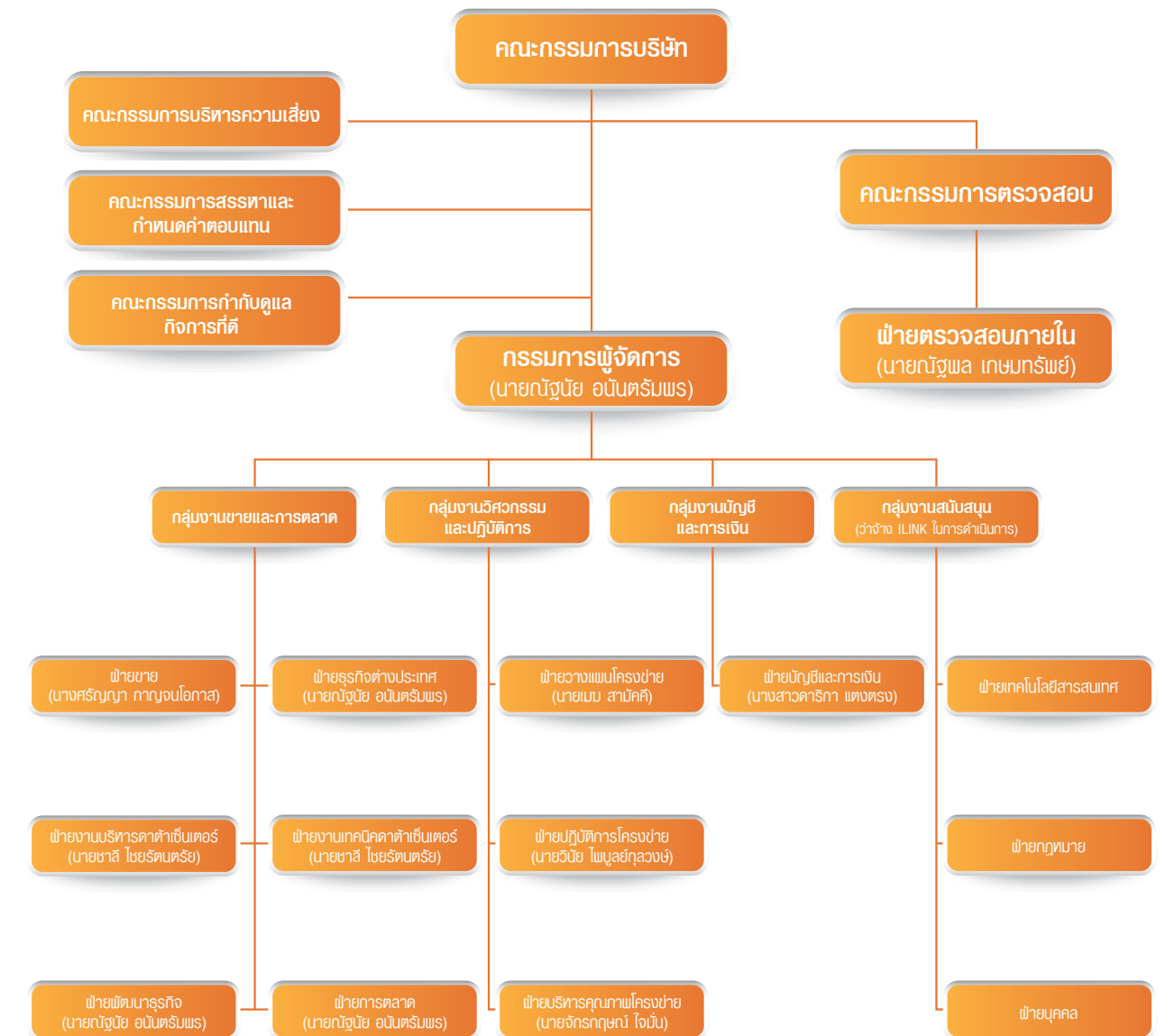

โครงสร้างการดำเนินงานของบริษัท อินเทอร์เน็ต เทคโนโลยี จำกัด (มหาชน) ประกอบด้วย คณะกรรมการบริษัท คณะกรรมการบริหาร คณะกรรมการตรวจสอบ คณะกรรมการบริหารความเสี่ยง คณะกรรมการสรรหาและกำหนดตำแหน่ง และคณะกรรมการที่ดูแลกิจการที่ดูแลกิจการเข้าร่วมประชุมในปี 2560 ปรากฏดังนี้

ลำดับที่	ชื่อ-สกุล	ตำแหน่ง	คณะกรรมการบริษัท		คณะกรรมการตรวจสอบ		คณะกรรมการบริหารความเสี่ยง		คณะกรรมการสรรหาและกำหนดตำแหน่ง		คณะกรรมการกำกับดูแลกิจการที่ดี	
			ตำแหน่ง**	จำนวนครั้งที่เข้าร่วมประชุม/จำนวนการจัดประชุมทั้งปี	ตำแหน่ง**	จำนวนครั้งที่เข้าร่วมประชุม/จำนวนการจัดประชุมทั้งปี	ตำแหน่ง**	จำนวนครั้งที่เข้าร่วมประชุม/จำนวนการจัดประชุมทั้งปี	ตำแหน่ง**	จำนวนครั้งที่เข้าร่วมประชุม/จำนวนการจัดประชุมทั้งปี	ตำแหน่ง**	จำนวนครั้งที่เข้าร่วมประชุม/จำนวนการจัดประชุมทั้งปี
คณะกรรมการ												
1	นายปรภศ มาลาฤกษ์ น. อนุชา*	กรรมการอิสระ	C	6/6	C	4/4						
2	นายสมบัติ อนันตรัมพร	กรรมการบริหาร	VC	6/6								
3	นายณัฐชัย อนันตรัมพร	กรรมการผู้มีอำนาจลงนาม	M	5/6			M	1/1				
4	นางชลิตา อนันตรัมพร	กรรมการผู้มีอำนาจลงนาม	M	5/6							M	1/1
5	แพทย์หญิงสิริภรดา อนันตรัมพร	กรรมการบริหาร	M	2/6							M	1/1
6	พลตำรวจโทสุชาติ เขื่อนมนแก้ว	กรรมการอิสระ	M	6/6		4/4					M	1/1
7	พลเอกวิชัย สมุทรสาคร	กรรมการอิสระ	M	3/6		2/4					M	1/1
8	นายมนตรี กัญจนะจิตรา	กรรมการอิสระ	M	5/6		4/4					C	1/1
9	นายสุวิชัย นิลอนันต์	กรรมการบริหาร	M	6/6							M	1/1
10	นายสุวัฒน์ ปุณณะชัยยะ	กรรมการบริหาร	M	5/6							M	1/1
11	นางสาวตติภา แสงตรง	กรรมการบริหาร	M	5/6							M	0/1
เลขานุการคณะกรรมการ												
1	นางสาวตติภา แสงตรง	เลขานุการคณะกรรมการ	/	ครั้งที่ 4/2558	/			ครั้งที่ 1/2560	/		ครั้งที่ 1/2560	/
2	นายณัฐพล เกษมทรัพย์	เลขานุการคณะกรรมการ	/	ครั้งที่ 3/2560	/							ครั้งที่ 1/2560

หมายเหตุ * เป็นกรรมการที่มีความรู้และประสบการณ์ที่เพียงพอซึ่งสามารถทำหน้าที่ในการสะท้อนความคิดเห็นต่อคณะกรรมการได้ รายละเอียด ประวัติการศึกษา และประสบการณ์การทำงาน ปรากฏตามประวัติคณะกรรมการและผู้บริหาร หน้า 52

** C : ประธานกรรมการ

VC : รองประธานกรรมการ

M : กรรมการ

กรรมการผู้มีอำนาจลงนาม

นายสมบัติ อนันตรัมพร หรือ นางชลิตา อนันตรัมพร หรือ นายณัฐชัย อนันตรัมพร คนใดคนหนึ่งลงลายมือชื่อและประทับตราสำคัญของบริษัทฯ

ผู้บริหารระดับสูง

บริษัทฯ มีผู้บริหารทั้งสิ้น 7 ท่าน ประกอบด้วย

คำตอบแทนของกรรมการ	ปี 2559	ปี 2560
1. คณะกรรมการบริษัท		
ประธานกรรมการบริษัทและรองประธานกรรมการบริษัท	5,000 บาท/ครั้ง	9,000 บาท/ครั้ง
กรรมการบริษัท	5,000 บาท/ครั้ง	6,000 บาท/ครั้ง
2. คณะกรรมการตรวจสอบ		
ประธานกรรมการตรวจสอบ	5,000 บาท/ครั้ง	9,000 บาท/ครั้ง
กรรมการตรวจสอบ	5,000 บาท/ครั้ง	6,000 บาท/ครั้ง
3. ค่าบำเหน็จประจำปีกรรมการ		
ประธานกรรมการบริษัทและรองประธานกรรมการบริษัท	50,000 บาท/ปี	50,000 บาท/ปี
กรรมการบริษัท	50,000 บาท/ปี	50,000 บาท/ปี

เลขานุการบริษัทฯ

ในการประชุมคณะกรรมการบริษัท อินเทอร์เน็ต เทคโนโลยี จำกัด (มหาชน) ครั้งที่ 4/2558 เมื่อวันที่ 17 กันยายน 2558 คณะกรรมการบริษัทฯ ได้มีมติแต่งตั้งนางสาวตติภา แสงตรง ดำรงตำแหน่งเลขานุการบริษัทฯ เพื่อให้เป็นไปตามมาตรา 89/15 ของพระราชบัญญัติหลักทรัพย์และตลาดหลักทรัพย์ พ.ศ. 2535 แก้ไขโดยพระราชบัญญัติหลักทรัพย์และตลาดหลักทรัพย์ (ฉบับที่ 4) พ.ศ. 2551

- จัดทำและเก็บรักษาเอกสารดังต่อไปนี้
 - ทะเบียนกรรมการ
 - รายงานประจำปีของบริษัทฯ
 - หนังสือนัดประชุมคณะกรรมการบริษัทฯ และรายงานการประชุมคณะกรรมการบริษัทฯ
 - หนังสือนัดประชุมผู้ถือหุ้น และรายงานการประชุมผู้ถือหุ้น
- เก็บรักษารายงานการมีส่วนได้เสียที่รายงานโดยกรรมการหรือผู้บริหาร
- จัดส่งสำเนารายงานการมีส่วนได้เสียของกรรมการและผู้บริหาร หรือบุคคลที่มีความเกี่ยวข้องให้ประธานกรรมการและประธานกรรมการตรวจสอบทราบภายใน 7 วันทำการนับแต่วันที่บริษัทฯ ได้รับรายงานนั้น
- จัดการประชุมคณะกรรมการบริษัทฯ และการประชุมผู้ถือหุ้นให้เป็นไปตามระเบียบ ข้อบังคับ และกฎหมายที่เกี่ยวข้อง
- ดูแล ตรวจสอบ และให้คำแนะนำในการดำเนินงานของบริษัทฯ และคณะกรรมการบริษัทฯ ให้เป็นไปตามหนังสือบริคณห์สนธิ ข้อบังคับของบริษัทฯ พระราชบัญญัติหลักทรัพย์และตลาดหลักทรัพย์ พระราชบัญญัติบริษัทมหาชนจำกัด และกฎหมายอื่นๆ ที่เกี่ยวข้อง
- เป็นศูนย์กลางการติดต่อสื่อสารข้อมูลข่าวสารระหว่างกรรมการ ผู้บริหาร และผู้ถือหุ้น
- ประสานงาน และติดตามการดำเนินงานตามมติของกรรมการ และผู้ถือหุ้น
- ดูแลให้มีการเปิดเผยข้อมูลและรายงานสารสนเทศในส่วนที่รับผิดชอบต่อหน่วยงานที่กำกับดูแลตามระเบียบและข้อกำหนดของหน่วยงานทางการ
- ดำเนินการอื่นๆ ตามที่คณะกรรมการกำกับตลาดทุนประกาศกำหนด หรือตามที่คณะกรรมการบริษัทฯ มอบหมาย

คำตอบแทนกรรมการและผู้บริหาร

คำตอบแทนคณะกรรมการ

ในที่ประชุมสามัญผู้ถือหุ้นประจำปี 2560 เมื่อวันที่ 25 เมษายน 2560 ได้มีมติกำหนดคำตอบแทนกรรมการประจำปี 2560 ให้บริษัทฯ จ่ายคำตอบแทนกรรมการเป็นค่าเบี้ยประชุมและค่าบำเหน็จประจำปี โดยมีรายละเอียดดังนี้

คำตอบแทนของกรรมการ	ปี 2559	ปี 2560
1. คณะกรรมการบริษัท		
ประธานกรรมการบริษัทและรองประธานกรรมการบริษัท	5,000 บาท/ครั้ง	9,000 บาท/ครั้ง
กรรมการบริษัท	5,000 บาท/ครั้ง	6,000 บาท/ครั้ง
2. คณะกรรมการตรวจสอบ		
ประธานกรรมการตรวจสอบ	5,000 บาท/ครั้ง	9,000 บาท/ครั้ง
กรรมการตรวจสอบ	5,000 บาท/ครั้ง	6,000 บาท/ครั้ง
3. ค่าบำเหน็จประจำปีกรรมการ		
ประธานกรรมการบริษัทและรองประธานกรรมการบริษัท	50,000 บาท/ปี	50,000 บาท/ปี
กรรมการบริษัท	50,000 บาท/ปี	50,000 บาท/ปี

โดยในปี 2559 และ 2560 บริษัทฯ มีการจ่ายคำตอบแทนให้แก่คณะกรรมการบริษัทฯ ตามรายละเอียดดังนี้

ลำดับที่	ชื่อ-สกุล	ค่าเบี้ยประชุม ปี 2560 (บาท)				ค่าบำเหน็จกรรมการ (บาท)	รวม (บาท)	ค่าเบี้ยประชุม ปี 2559 (บาท)
		คณะกรรมการบริษัท	คณะกรรมการตรวจสอบ	คณะกรรมการบริหารความเสี่ยง*	คณะกรรมการสรรหาและกำหนดค่าตอบแทน*			
1	นายปกรณ์ มงคลกุล ณ อยุธยา*	46,000	32,000			50,000	128,000	115,000
2	นายสมบัติ อนันตรัมย์	34,000				50,000	84,000	85,000
3	นายณัฐชัย อนันตรัมย์	29,000				50,000	79,000	85,000
4	นางชลิดา อนันตรัมย์	29,000				50,000	79,000	85,000
5	แพทย์หญิงสิริฎา อนันตรัมย์	11,000				50,000	61,000	65,000
6	พลตำรวจโทสุชาติ เหมอ่อนแก้ว	34,000	23,000			50,000	107,000	115,000
7	พลเอกวัชชัย สมุทรสาคร	18,000	12,000			50,000	80,000	110,000
8	นายมนตรีกร กาญจนะจิตรา	29,000	23,000			50,000	102,000	115,000
9	นายสุวิชัย นิลอนันต์	34,000				50,000	84,000	85,000
10	นายสุวัฒน์ ปุณณชัยยะ	28,000				50,000	78,000	85,000
11	นางสาวดาริกา แดงตรง	28,000				50,000	78,000	85,000
	รวม	320,000	90,000	-	-	550,000	960,000	1,030,000

หมายเหตุ: * คณะกรรมการบริหารความเสี่ยง คณะกรรมการสรรหาและกำหนดค่าตอบแทน และคณะกรรมการกำกับดูแลกิจการที่ดี ได้จัดการประชุมครั้งที่ 2/2560 เมื่อวันที่ 29 ธันวาคม 2560 แต่ยังไม่มีการจ่ายค่าเบี้ยประชุม เนื่องจากกรรมการอนุมัติ จากที่ประชุมผู้ถือหุ้นสามัญ ประจำปี 2561 อนุมัติก่อน

คำตอบแทนผู้บริหาร

ในปี 2559 และ ปี 2560 บริษัทฯ จ่ายค่าตอบแทนให้แก่ผู้บริหารจำนวน 14.94 ล้านบาท และ 18.02 ล้านบาท ตามลำดับ ทั้งนี้ ค่าตอบแทนดังกล่าวรวมถึง เงินเดือน เงินประจำตำแหน่ง โบนัส เงินสมทบเข้ากองทุนสำรองเลี้ยงชีพ และสวัสดิการอื่นๆ

บุคคลากร

จำนวนบุคลากร

ณ วันที่ 31 ธันวาคม 2559 บริษัทฯ มีพนักงานรวมทั้งสิ้นจำนวน 450 คน (ไม่นับรวมผู้บริหารจำนวน 8 คน) และ ณ วันที่ 31 ธันวาคม 2560 บริษัทฯ มีพนักงานรวมทั้งสิ้นจำนวน 620 คน (ไม่นับรวมผู้บริหารจำนวน 7 คน) ดังมีรายละเอียดต่อไปนี้

ฝ่าย	จำนวนพนักงาน (คน)	
	ณ 31 ธันวาคม 2559	ณ 31 ธันวาคม 2560
สำนักผู้บริหาร	4	7
ฝ่ายบัญชีและการเงิน	10	12
ฝ่ายตรวจสอบภายใน	1	-
ฝ่ายวางแผนโครงสร้าง	9	11
ฝ่ายปฏิบัติการโครงสร้าง	332	447
ฝ่ายบริหารคุณภาพโครงสร้าง	41	61
ฝ่ายขายและการตลาด	30	45
ฝ่ายพัฒนาธุรกิจ	1	-
ฝ่ายงานบริหาร Data Center	22	37
รวม	450	620

ข้อพิพาทกับแรงงาน

ไม่มี

คำตอบแทนพนักงาน

ในปี 2559 และ ปี 2560 บริษัทฯ จ่ายค่าตอบแทนให้แก่พนักงาน (ไม่รวมผู้บริหาร) จำนวน 126.25 ล้านบาท และ 156.24 ล้านบาท ตามลำดับโดยเป็นค่าตอบแทนในรูปของเงินเดือน เงินประจำตำแหน่ง โบนัส ค่าล่วงเวลา เงินสมทบกองทุนสำรองเลี้ยงชีพ และสวัสดิการอื่นๆ

นโยบายการพัฒนาบุคลากร

บริษัทฯ มีนโยบายพัฒนาบุคลากรทุกระดับตั้งแต่ผู้บริหาร หัวหน้าแผนก หัวหน้างาน และพนักงานระดับปฏิบัติการ โดยจะมีการฝึกอบรมอย่างสม่ำเสมอเพื่อเพิ่มประสิทธิภาพของพนักงาน บริษัทฯ มุ่งเน้นการพัฒนาบุคลากรด้วยการจัดฝึกอบรมในด้านต่างๆ ดังนี้

1. การพัฒนาเฉพาะด้านที่เกี่ยวข้องกับสายงานโดยเฉพาะเพื่อเพิ่มศักยภาพในการปฏิบัติหน้าที่ที่ได้รับมอบหมายให้สำเร็จได้อย่างมีประสิทธิภาพ ด้วยวิธีการส่งพนักงานไปฝึกอบรมกับผู้เชี่ยวชาญเฉพาะด้าน และส่งเสริมการอบรมวิชาชีพของพนักงานฝ่ายวิศวกรรมให้ได้มาตรฐาน
2. การพัฒนาด้านกระบวนการทำงานและการบริหารจัดการเพื่อให้พนักงานมีแนวคิดในเรื่องของการทำงานเป็นทีม การติดต่อสื่อสารการบริหารเวลา การตัดสินใจอย่างถูกต้อง ด้วยวิธีการจัดหาผู้ที่ประสบการณเข้ามาอบรมให้กับพนักงานในองค์กรแต่ละระดับ อย่างสม่ำเสมอ

การกำกับดูแลกิจการ

นโยบายการกำกับดูแลกิจการ

คณะกรรมการบริษัทฯ ได้ตระหนักถึงความสำคัญของการกำกับดูแลกิจการที่ดี เพื่อให้มีความโปร่งใสในการดำเนินกิจการ เพื่อเพิ่มขีดความสามารถในการแข่งขันของกิจการ และเพื่อเพิ่มความเชื่อมั่นให้แก่ผู้ถือหุ้น ผู้ลงทุนและผู้เกี่ยวข้องทุกฝ่าย โดยนำหลักเกณฑ์การกำกับดูแลกิจการที่ดีของตลาดหลักทรัพย์แห่งประเทศไทย และระเบียบปฏิบัติของคณะกรรมการกำกับหลักทรัพย์และตลาดหลักทรัพย์ มาเป็นปัจจัยในการเสริมสร้างองค์กรให้มีระบบการบริหารงานที่มีประสิทธิภาพ สร้างความโปร่งใสในการทำงาน การดำเนินการให้มีจริยธรรมทางธุรกิจ การจัดทำระบบควบคุมภายในต่างๆ รวมถึงการให้ความสำคัญกับผู้ถือหุ้น และการรักษาประโยชน์ของผู้ถือหุ้นเป็นสำคัญ คณะกรรมการบริษัทฯ จึงแต่งตั้งคณะกรรมการกำกับดูแลกิจการที่ดี ในการประชุมคณะกรรมการบริษัทฯ ครั้งที่ 3/2560 เมื่อวันที่ 11 พฤษภาคม 2560

โดยที่ประชุมคณะกรรมการกำกับดูแลกิจการที่ดี ครั้งที่ 1/2560 เมื่อวันที่ 29 ธันวาคม 2560 ได้พิจารณาและทบทวนปรับปรุงนโยบายตามหลักการกำกับดูแลกิจการที่ดี สำหรับบริษัทจดทะเบียนปี 2560 ที่สอดคล้องกับหลักการกำกับดูแลกิจการที่ดีของสำนักงาน ก.ล.ต. และตลท. ซึ่งอ้างอิงตามนิยาม “Corporate Governance” ของ G20/OECD ประกอบด้วยสาระสำคัญ 8 หมวด ดังนี้

หมวดที่ 1 ทัศนคติถึงบทบาทและความรับผิดชอบของคณะกรรมการในฐานะผู้นำองค์กรที่สร้างคุณค่าให้กิจการอย่างยั่งยืน

คณะกรรมการมีอำนาจ หน้าที่และความรับผิดชอบในการจัดการบริษัทให้เป็นไปตามกฎหมาย วัตถุประสงค์ และข้อบังคับของบริษัท

เรื่องที่ต้องพิจารณาและกำกับดูแลให้มีการดำเนินการและไม่ควรดำเนินการ

1. เรื่องที่พิจารณาและกำกับดูแลให้มีการดำเนินการ

เรื่องที่คณะกรรมการกำกับดูแลให้ดำเนินการ	เรื่องที่ดำเนินการร่วมกับฝ่ายจัดการ
1. กำหนดวัตถุประสงค์ เป้าหมายในการประกอบธุรกิจ	1. กำหนดและทบทวนกลยุทธ์ เป้าหมาย แผนงานประจำปี
2. สร้างวัฒนธรรมองค์กร ยึดมั่นในจริยธรรม	2. ดูแลความเหมาะสม เพียงพอของระบบบริหารความเสี่ยงและการควบคุมภายใน
3. ดูแลโครงสร้างและปฏิบัติของคณะกรรมการให้เหมาะสมเพื่อบรรลุวัตถุประสงค์และเป้าหมายหลักในการประกอบธุรกิจอย่างมีประสิทธิภาพ	3. กำหนดอำนาจดำเนินการที่เหมาะสมกับความรับผิดชอบของฝ่ายจัดการ
4. สรรหา พัฒนา กำหนดค่าตอบแทนและประเมินผลงานของกรรมการผู้จัดการใหญ่	4. กำหนดกรอบการจัดสรรทรัพยากร การพัฒนา และงบประมาณ
5. กำหนดโครงสร้างค่าตอบแทนเป็นเครื่องจูงใจให้บุคลากรปฏิบัติงานให้สอดคล้องกับวัตถุประสงค์ เป้าหมายหลักขององค์กร	5. การติดตามและประเมินผลการดำเนินงาน
	6. การดูแลให้เปิดเผยข้อมูลทางการเงินและอื่น ๆ ให้มีความน่าเชื่อถือ

ตลอดจนมติของที่ประชุมผู้ถือหุ้นที่ชอบด้วยกฎหมาย ด้วยความซื่อสัตย์สุจริตและระมัดระวังรักษาผลประโยชน์ของบริษัท อีกทั้งกำหนดเป้าหมายแนวทาง นโยบาย แผนงานการดำเนินธุรกิจ และงบประมาณของบริษัท ควบคุมกำกับดูแล (Monitoring and Supervision) การบริหารและการจัดการของฝ่ายบริหารให้เป็นไปตามนโยบาย แผนงาน และงบประมาณที่กำหนด กฎหมายว่าด้วยหลักทรัพย์และตลาดหลักทรัพย์ ประกาศคณะกรรมการกำกับตลาดทุน ข้อกำหนดของตลาดหลักทรัพย์แห่งประเทศไทย อาทิเช่น การทำรายการที่เกี่ยวข้องกัน และได้มาหรือจำหน่ายไปซึ่งทรัพย์สินที่สำคัญ เทาที่ไม่ขัดหรือแย้งกับกฎหมายอื่นไว้อย่างมีประสิทธิภาพ และประสิทธิผล รวมทั้งจัดให้มีระบบการควบคุมภายในและรายการตรวจสอบในที่เพียงพอและเหมาะสมพิจารณากำหนดโครงสร้างการบริหารงาน มีอำนาจในการแต่งตั้งคณะกรรมการบริหาร ประธานเจ้าหน้าที่บริหาร และคณะอนุกรรมการอื่นตามความเหมาะสม ได้แก่ คณะกรรมการตรวจสอบ คณะกรรมการสรรหาและกำหนดค่าตอบแทน เป็นต้น รวมถึงการกำหนดขอบเขตอำนาจหน้าที่ของคณะกรรมการบริหาร ประธานเจ้าหน้าที่บริหาร และคณะอนุกรรมการชุดต่างๆ ที่แต่งตั้ง

ทั้งนี้ การมอบอำนาจตามขอบเขตอำนาจหน้าที่ที่กำหนดนั้นต้องไม่มีลักษณะเป็นการมอบอำนาจที่ทำให้คณะกรรมการบริหาร ประธานเจ้าหน้าที่บริหาร และคณะอนุกรรมการชุดต่างๆ ดังกล่าวสามารถพิจารณาและอนุมัติรายการที่อาจมีความขัดแย้งมีส่วนได้เสียหรือมีความขัดแย้งทางผลประโยชน์อื่นใดทำกับบริษัทหรือบริษัทย่อย (ถ้ามี) ยกเว้นเป็นการอนุมัติรายการที่เป็นไปตามนโยบายและหลักเกณฑ์ที่คณะกรรมการพิจารณาและอนุมัติ

2. เรื่องที่คณะกรรมการไม่ดำเนินการ

เรื่องที่คณะกรรมการกำกับดูแลไม่ดำเนินการ	
1. ไม่แทรกแซงการตัดสินใจของฝ่ายจัดการ ซึ่งให้ดำเนินการรับผิดชอบตัดสินใจดำเนินงาน การจัดซื้อจัดจ้าง การรับบุคลากรเข้าทำงาน ตามกรอบกลยุทธ์ นโยบาย แผนงานที่คณะกรรมการอนุมัติแล้ว (อนุมัติดำเนินการโดยฝ่ายบริหาร)	
2. การอนุมัติรายการที่กรรมการมีส่วนได้เสีย	

หมวดที่ 2 กำหนดวัตถุประสงค์และเป้าหมายหลักของกิจการที่เป็นไปเพื่อความยั่งยืน

คณะกรรมการบริษัทร่วมกับคณะกรรมการบริหาร กำหนด วัตถุประสงค์ และเป้าหมายหลักของกิจการ (Objectives) เป็นไปเพื่อความยั่งยืน โดยเป็นวัตถุประสงค์และเป้าหมายหลักที่สอดคล้องกับการสร้างคุณค่าให้กิจการ ลูกค้า ผู้มีส่วนได้เสียและสังคมโดยรวม ดังนี้

1. วัตถุประสงค์หรือเป้าหมายหลัก (Objectives) ที่ชัดเจน เหมาะสม สามารถใช้เป็นแนวคิดหลักในการกำหนดรูปแบบธุรกิจ (Business model) และสื่อสารให้ทุกคนในองค์กรขับเคลื่อนไปในทิศทางเดียวกัน โดยจัดทำเป็น คำขวัญ วิสัยทัศน์ ปรัชญา นโยบาย เป้าหมาย ปณิธาน และความมุ่งมั่น ดังนี้

Motto	(คำขวัญ)	:	อินเตอร์ลิงค์ นัมเบอร์ วัน (INTERLINK no. 1)
Vision	(วิสัยทัศน์)	:	เติบโต ต่อเนื่อง และยั่งยืน (Sustainable Growth)
Philosophy	(ปรัชญา)	:	นำเทคโนโลยี มาพัฒนาประเทศ (InnoTech for Thailand)
Mission	(พันธกิจ)	:	เติบโต ไปพร้อมกัน ทั้งลูกค้าและพันธมิตรของเรา (Growth Together)
Objective	(เป้าหมาย)	:	มั่นคง ยั่งยืน และยั่งยืน (Stability Permanence Sustainability)
Commitment	(ปณิธาน)	:	1) สิ้นค้าคุณภาพ (Differentiate) 2) ราคาถูกกว่า (Cost Leadership) 3) บริการที่ดีกว่า (Better Service)
Intention	(ความมุ่งมั่น)	:	1) ผู้ให้บริการโครงข่าย Fiber Optic ครอบคลุม 77 จังหวัดทั่วไทย เชื่อมต่อทันใจ ปลอดภัยและวางใจได้ 100% 2) ศูนย์ลูกค้าเซ็นเตอร์ที่ปลอดภัยและทันสมัยที่สุด

2. ค่านิยมขององค์กร คือ แนวปฏิบัติที่เหมาะสมซึ่งกำหนดเป็นนโยบาย เพื่อมุ่งเน้นให้พนักงานทุกคนปฏิบัติ อันจะทำให้เกิดความเป็นระเบียบแบบแผนในการปฏิบัติงาน และส่งผลให้ภาพรวมการปฏิบัติงานบรรลุเป้าหมายขององค์กร

ค่านิยมขององค์กร : คือคำว่า “ คนดี คนเก่ง ” ซึ่งมีโดยมีแนวปฏิบัติที่เหมาะสม ดังนี้

คนดี	คนเก่ง
1) มีเหตุผล	1) เก่งคน
2) ใฝ่หาความรู้	2) เก่งคิด
3) ที่ที่คนคิดที่ดี	3) เก่งงาน
4) ซื่อสัตย์ สุจริต มีคุณธรรม	4) เก่งเรียน
5) เห็นแก่ส่วนรวม	
6) ต้องเป็นคนมีน้ำใจ	
7) มีความวิริยะอุตสาหะ	
8) มีวินัยและสัมมาคารวะ	
9) รู้หน้าที่ในงาน ในรอบครัว และในสังคม	
10) รักษาชื่อเสียงทั้งของตนเองและบริษัท	

3. คณะกรรมการส่งเสริมการสื่อสาร และเสริมสร้างให้วัตถุประสงค์และเป้าหมายหลักขององค์กรสะท้อนอยู่ในการตัดสินใจและการดำเนินงานของบุคลากรในทุกระดับ จนกลายเป็นวัฒนธรรมองค์กร

4. คณะกรรมการจัดทำกลยุทธ์และแผนงานประจำปีสอดคล้องกับวัตถุประสงค์และเป้าหมายหลักของกิจการ โดยคำนึงถึงปัจจัยแวดล้อมของกิจการ ณ ขณะนั้น ตลอดจนโอกาสและความเสี่ยงที่ยอมรับได้และควรสนับสนุนให้มีการจัดทำหรือทบทวนวัตถุประสงค์ เป้าหมาย และกลยุทธ์สำหรับระยะปานกลาง 3-5 ปีด้วย เพื่อให้มั่นใจว่ากลยุทธ์และแผนงานประจำปีได้คำนึงถึงผลกระทบในระยะยาวที่มากขึ้น และยังพอจะคาดการณ์ได้ตามสมควร

หมวดที่ 3 เสริมสร้างคณะกรรมการที่เอื้อต่อการบรรลุผล

คณะกรรมการรับผิดชอบในการกำหนดและทบทวนโครงสร้างคณะกรรมการ ทั้งในเรื่องขนาด องค์ประกอบ สัดส่วนกรรมการที่เป็นอิสระที่เหมาะสมและจำเป็นต่อการนำพากรยุทธ์วัตถุประสงค์และเป้าหมายหลักที่กำหนดไว้ โดยคณะกรรมการประกอบด้วยกรรมการที่มีคุณสมบัติหลากหลาย ทั้งด้านทักษะ ประสบการณ์ ความสามารถและคุณลักษณะเฉพาะด้าน ตลอดจนเพศและอายุ ที่จำเป็นต่อการบรรลุวัตถุประสงค์ และเป้าหมายหลักขององค์กร โดยมีรายละเอียด ดังนี้

3.1 คณะกรรมการบริษัท

องค์ประกอบ

1. คณะกรรมการบริษัทไม่จำเป็นต้องเป็นผู้ถือหุ้นของบริษัท
2. คณะกรรมการบริษัทให้มีจำนวนตามที่ประชุมผู้ถือหุ้นกำหนด แต่ต้องมีจำนวนอย่างน้อย 5 คน แต่ไม่เกิน 15 คน และกรรมการไม่น้อยกว่ากึ่งหนึ่งของจำนวนกรรมการทั้งหมดนั้นต้องมีถิ่นที่อยู่ในราชอาณาจักรไทย

3. คณะกรรมการบริษัทจะต้องประกอบด้วยกรรมการอิสระอย่างน้อย 1 ใน 3 ของจำนวนกรรมการทั้งหมด แต่ต้องไม่น้อยกว่า 3 คน ทั้งนี้ให้คณะกรรมการบริษัทเลือกกรรมการคนใดคนหนึ่งเป็นประธานกรรมการและอาจเลือกรองประธานกรรมการและตำแหน่งอื่นตามที่เห็นเหมาะสมด้วยก็ได้

คุณสมบัติของคณะกรรมการบริษัท

1. เป็นบุคคลที่มีความรู้ความสามารถมีความซื่อสัตย์สุจริต มีจริยธรรมในการดำเนินธุรกิจและมีเวลาอย่างเพียงพอที่จะอุทิศความรู้ความสามารถและปฏิบัติหน้าที่แก่บริษัทได้

2. มีคุณสมบัติและไม่มีลักษณะต้องห้ามตามกฎหมายที่เกี่ยวข้อง รวมทั้งต้องไม่มีลักษณะที่แสดงถึงการขาดความเหมาะสมที่จะได้รับความไว้วางใจให้บริหารจัดการกิจการที่มีมหาชนเป็นผู้ถือหุ้นตามที่สำนักงานคณะกรรมการกำกับหลักทรัพย์และตลาดหลักทรัพย์

3. ไม่เป็นบุคคลซึ่งประกอบกิจการอันมีสภาพอย่างเดียวกันและเป็นการแข่งขันกับกิจการของบริษัท หรือเข้าเป็นหุ้นส่วน หรือกรรมการในนิติบุคคลอื่นซึ่งประกอบกิจการอันมีสภาพอย่างเดียวกันและแข่งขันกับกิจการของบริษัท ไม่ว่าจะทำเพื่อประโยชน์ตนหรือผู้อื่น เว้นแต่จะได้แจ้งให้ประชุมผู้ถือหุ้นทราบก่อนที่จะมีมติแต่งตั้ง

4. กรรมการอิสระต้องมีคุณสมบัติที่เกี่ยวกับความเป็นอิสระตามที่บริษัทกำหนด และเป็นไปตามแนวทางเดียวกันกับกฎเกณฑ์ที่เกี่ยวข้องที่กำหนดคุณสมบัติของกรรมการอิสระ และต้องสามารถดูแลผลประโยชน์ของผู้ถือหุ้นทุกรายได้เท่าเทียมกัน และไม่ให้เกิดความขัดแย้งทางผลประโยชน์ นอกจากนี้ยังสามารถเข้าร่วมประชุมคณะกรรมการบริษัทโดยให้ความเห็นอย่างเป็นอิสระ

การเลือกตั้งและวาระการดำรงตำแหน่ง

1. คณะกรรมการสรรหาจะเป็นผู้ทำหน้าที่สรรหาและเสนอชื่อบุคคลซึ่งมีคุณสมบัติเหมาะสมในการดำรงตำแหน่งกรรมการบริษัท เพื่อนำเสนอชื่อบุคคลดังกล่าวต่อที่ประชุมผู้ถือหุ้นเพื่อพิจารณาอนุมัติเลือกตั้งต่อไป

2. ให้ที่ประชุมผู้ถือหุ้นเป็นผู้เลือกตั้งกรรมการบริษัท แต่ในกรณีที่เป็นการเลือกตั้งกรรมการแทนตำแหน่งกรรมการที่ว่างลงเพราะเหตุอื่นนอกจากถึงคราวออกตามวาระ ให้คณะกรรมการบริษัทสามารถเลือกตั้งบุคคลซึ่งมีคุณสมบัติครบถ้วนเข้าดำรงตำแหน่งกรรมการได้ ทั้งนี้บุคคลซึ่งเข้ารับตำแหน่งเป็นกรรมการในกรณีดังกล่าวให้อยู่ในตำแหน่งเพียงเท่าวาระที่ยังเหลืออยู่ของกรรมการซึ่งตนแทน

3. ในการประชุมผู้ถือหุ้นสามัญประจำปีทุกครั้งให้กรรมการออกจากตำแหน่งจำนวนหนึ่งในสามของจำนวนกรรมการทั้งหมด ถ้าจำนวนกรรมการจะแบ่งออกให้ตรงเป็นสามส่วนไม่ได้ ก็ให้ออกโดยจำนวนใกล้เคียงกับส่วนหนึ่งในสามโดยกรรมการซึ่งพ้นตำแหน่งอาจได้รับเลือกให้กลับมารับตำแหน่งได้ ทั้งนี้ กรรมการที่จะต้องออกจากตำแหน่งในปีแรกและปีที่สองภายหลังจดทะเบียนบริษัทนั้นให้จับฉลากกันส่วนปีหลังๆต่อไปให้กรรมการคนที่อยู่ในตำแหน่งนานที่สุดเป็นผู้ออกจากตำแหน่ง

คณะกรรมการบริษัทกำหนดให้กรรมการมีวาระการดำรงตำแหน่งคราวละ 3 ปี และกรรมการซึ่งพ้นจากตำแหน่งตามวาระ อาจได้รับการเลือกตั้งให้กลับเข้าดำรงตำแหน่งได้อีกวาระหนึ่ง ทั้งนี้ กรรมการอิสระจะมีวาระการดำรงตำแหน่งรวมไม่เกิน 9 ปี เว้นแต่คณะกรรมการบริษัทจะเห็นว่าบุคคลนั้นสมควรดำรงตำแหน่งเป็นกรรมการอิสระของบริษัทต่อไปเพื่อประโยชน์สูงสุดของบริษัท

คำตอบแทน

คณะกรรมการมอบหมายให้คณะกรรมการสรรหาและกำหนดค่าตอบแทนพิจารณาถ่วงดุลนโยบายและหลักเกณฑ์การจ่ายค่าตอบแทนกรรมการ โดยพิจารณาอัตราให้มีความเหมาะสมกับหน้าที่และความรับผิดชอบ รวมทั้งเปรียบเทียบได้กับอุตสาหกรรมในประเภทและขนาดใกล้เคียงกัน ให้สอดคล้องกับผลประโยชน์และความสำเร็จของเป้าหมาย และนำเสนอคณะกรรมการก่อนนำเสนอต่อที่ประชุมผู้ถือหุ้นเพื่อพิจารณาอนุมัติ

ขอบเขตอำนาจ หน้าที่ และความรับผิดชอบ ของคณะกรรมการบริษัท

1. คณะกรรมการการมีอำนาจและหน้าที่และความรับผิดชอบในการจัดการบริษัทให้เป็นไปตามกฎหมาย วัตถุประสงค์ และข้อบังคับของบริษัท ตลอดจนมติของที่ประชุมผู้ถือหุ้นที่ชอบด้วยกฎหมาย ด้วยความซื่อสัตย์สุจริตและระมัดระวังรักษาผลประโยชน์ของบริษัท

2. จัดให้มีการประชุมผู้ถือหุ้นสามัญประจำปี ภายใน 4 เดือนนับตั้งแต่วันสิ้นรอบระยะเวลาบัญชีของบริษัท

3. จัดให้มีการประชุมคณะกรรมการอย่างน้อย 6 ครั้ง/ปี

4. จัดทำและรับผิดชอบต่อการจัดทำและเปิดเผยงบการเงินเพื่อแสดงฐานะการเงินและผลดำเนินงานในรอบปีที่ผ่านมา และนำเสนอต่อที่ประชุมผู้ถือหุ้นเพื่อพิจารณาและอนุมัติ

5. กำหนดเป้าหมายแนวทาง นโยบาย แผนงานการดำเนินงานธุรกิจและงบประมาณของบริษัท ควบคุมกำกับดูแล (Monitoring and Supervision) การบริหารและการจัดการของฝ่ายบริหารให้เป็นไปตามนโยบาย แผนงาน และงบประมาณที่กำหนดไว้อย่างมีประสิทธิภาพและประสิทธิผล

6. การกำหนดนโยบายการบริหารจัดการความเสี่ยง (Risk Management Policy) และกำกับดูแลให้ฝ่ายบริหาร ปฏิบัติตามนโยบายและรายงานผลให้คณะกรรมการทราบ รวมถึงจัดให้มีการทบทวนระบบหรือประเมินประสิทธิภาพของการจัดการความเสี่ยงอย่างสม่ำเสมอ

7. พิจารณาทบทวน ตรวจสอบ และอนุมัติแผนการขยายธุรกิจโครงการลงทุนขนาดใหญ่ ตลอดจนการเข้าร่วมลงทุนที่เสนอโดยฝ่ายบริหาร

8. จัดทำรายงานประจำปีของคณะกรรมการบริษัท และรับผิดชอบต่อการจัดทำรายงานประจำปีของคณะกรรมการบริษัทและการเปิดเผยงบการเงิน เพื่อแสดงฐานะการเงินและผลการดำเนินงานในรอบปีที่ผ่านมาในรายงานประจำปีของคณะกรรมการบริษัทดังกล่าว และนำเสนอต่อที่ประชุมผู้ถือหุ้นเพื่อพิจารณาและอนุมัติ

9. กำกับและดูแลการบริหารจัดการและการดำเนินงานต่างๆของบริษัทและบริษัทย่อย ให้เป็นไปตามนโยบายที่กำหนด กฎหมายว่าด้วยหลักทรัพย์และตลาดหลักทรัพย์ ประกาศคณะกรรมการกำกับตลาดทุน ข้อกำหนดของตลาดหลักทรัพย์แห่งประเทศไทย อาทิเช่น การทำรายการที่เกี่ยวข้องกันและได้มาหรือจำหน่ายไปซึ่งทรัพย์สินที่สำคัญ เท่าที่ไม่ขัดหรือแย้งกับกฎหมายอื่น รวมทั้งจัดให้มีระบบการควบคุมภายในและรายการตรวจสอบในที่เพียงพอและเหมาะสม

10. พิจารณากำหนดโครงสร้างการบริหารงาน มีอำนาจในการแต่งตั้งคณะกรรมการบริหาร ประธานเจ้าหน้าที่บริหาร และคณะกรรมการอื่นตามความเหมาะสม ได้แก่ คณะกรรมการตรวจสอบ คณะกรรมการสรรหาและกำหนดค่าตอบแทน เป็นต้น รวมถึงการกำหนดขอบเขตอำนาจหน้าที่ของคณะกรรมการบริหาร ประธานเจ้าหน้าที่บริหาร และคณะกรรมการชุดต่างๆ ที่แต่งตั้ง

ทั้งนี้ การมอบอำนาจตามขอบเขตอำนาจหน้าที่ที่กำหนดนั้น ต้องไม่มีลักษณะเป็นการมอบอำนาจที่ทำให้คณะกรรมการบริหารประธานเจ้าหน้าที่บริหาร และคณะกรรมการชุดต่างๆ ดังกล่าวสามารถพิจารณาและอนุมัติรายการที่อาจมีความขัดแย้งมีส่วนได้เสียหรือมีความขัดแย้งทางผลประโยชน์อื่นใดทำกับบริษัทหรือบริษัทย่อย (ถ้ามี) ยกเว้นเป็นการอนุมัติรายการที่เป็นไปตามนโยบายและหลักเกณฑ์ที่คณะกรรมการพิจารณาและอนุมัติ

11. คณะกรรมการมอบอำนาจให้กรรมการคนหนึ่งหรือหลายคนหรือบุคคลอื่นใดปฏิบัติกรอย่างหนึ่งอย่างใดแทนคณะกรรมการได้ โดยอยู่ภายใต้การควบคุมของคณะกรรมการหรืออาจมอบอำนาจให้บุคคลดังกล่าวมีอำนาจหน้าที่ตามที่คณะกรรมการเห็นสมควรและภายในระยะเวลาที่คณะกรรมการเห็นสมควร ซึ่งคณะกรรมการอาจยกเลิกเพิกถอนเปลี่ยนแปลงหรือแก้ไขการมอบอำนาจนั้นๆ ได้เมื่อเห็นสมควร

ทั้งนี้ การมอบอำนาจนั้นต้องไม่มีลักษณะเป็นการมอบอำนาจที่ทำให้บุคคลดังกล่าวสามารถพิจารณาและอนุมัติรายการที่ตนหรือบุคคลที่อาจมีความขัดแย้งมีส่วนได้เสีย หรืออาจมีความขัดแย้งทางผลประโยชน์ในลักษณะอื่นใดที่เข้าขัดแย้งกับบริษัท หรือบริษัทย่อย (ถ้ามี) (ตามที่นิยามไว้ในประกาศคณะกรรมการกำกับตลาดทุน และ/หรือตลาดหลักทรัพย์แห่งประเทศไทย และ/หรือประกาศอื่นใดของหน่วยงานที่เกี่ยวข้อง) เว้นแต่เป็นการอนุมัติรายการที่เป็นไปรายการธุรกิจปกติและเป็นไปตามเงื่อนไขการค้าโดยทั่วไป หรือเป็นไปตามนโยบายและหลักเกณฑ์ที่คณะกรรมการพิจารณาและอนุมัติไว้แล้ว โดยอยู่ภายใต้หลักเกณฑ์ เงื่อนไข และวิธีการตามที่กำหนดเกี่ยวกับรายการที่เกี่ยวข้องกัน และรายการได้มาหรือจำหน่ายไป ซึ่งทรัพย์สินที่สำคัญของบริษัทจดทะเบียนตามประกาศ คณะกรรมการกำกับตลาดทุน และ/หรือตลาดหลักทรัพย์แห่งประเทศไทยและ/หรือประกาศอื่นใดของหน่วยงานที่เกี่ยวข้อง

การประเมินผลคณะกรรมการบริษัท

จัดให้มีการประเมินผลการปฏิบัติงานของคณะกรรมการเป็นรายบุคคล และรายคณะ

1. ประเมินตนเองรายบุคคล เลขาธิการจะส่งแบบประเมินให้คณะกรรมการทำการประเมินผลการปฏิบัติงานของตนเองและกำหนดระยะเวลาในการจัดส่งเพื่อให้เลขาธิการรวบรวมประมวลผลข้อมูล และนำเสนอต่อคณะกรรมการสรรหาและพิจารณาตอบแทนและคณะกรรมการบริษัทเพื่อทราบในเดือนกุมภาพันธ์ของปีถัดไป

2. ประเมินผลคณะกรรมการรายคณะโดยเลขาธิการบริษัทส่งแบบประเมินให้คณะกรรมการบริษัทประเมินผลประสิทธิภาพการปฏิบัติงานร่วมกันในที่ประชุมทั้งคณะ เพื่อพิจารณาและทบทวนผลการปฏิบัติงานร่วมกันในช่วงเดือนธันวาคมของทุกปี

การประชุม

1. ให้มีการประชุมคณะกรรมการบริษัทอย่างน้อย 6 ครั้ง/ปี โดยกำหนดวันประชุมไว้ล่วงหน้าตลอดทั้งปีและอาจมีการประชุมวาระพิเศษเพิ่มตามความจำเป็น

2. ในการเรียกประชุมคณะกรรมการบริษัท ให้ประธานกรรมการหรือบุคคลซึ่งได้รับมอบหมายส่งหนังสือนัดประชุม พร้อมระเบียบวาระและเอกสารประกอบการประชุมให้กรรมการทุกท่านล่วงหน้าไม่น้อยกว่า 7 วันก่อนวันประชุม เพื่อให้กรรมการได้มีเวลาศึกษาข้อมูลอย่างเพียงพอ เว้นแต่กรณีจำเป็นเร่งด่วน เพื่อรักษาสถิติประโยชน์ของบริษัทให้สามารถแจ้งการนัดประชุมโดยวิธีอื่นหรือกำหนดวันประชุมให้เร็วกว่านั้นก็ได้

3. กรรมการซึ่งมีส่วนได้เสียเรื่องใด ไม่มีสิทธิออกเสียงลงคะแนนในเรื่องนั้น และให้กรรมการที่มิได้เสียออกจากที่ประชุมระหว่างพิจารณาเรื่องนั้นๆ เพื่อเปิดโอกาสให้ที่ประชุมได้อภิปรายแสดงความคิดเห็นอย่างเป็นอิสระ

3.2 คณะกรรมการตรวจสอบ

องค์ประกอบ

1. คณะกรรมการตรวจสอบประกอบด้วยกรรมการบริษัท ซึ่งเป็นกรรมการอิสระอย่างน้อย 3 ท่าน

2. คณะกรรมการตรวจสอบต้องประกอบด้วย กรรมการตรวจสอบอย่างน้อย 1 ท่าน ที่มีความรู้ด้านการเงินและบัญชี และประสบการณ์เพียงพอที่จะทำหน้าที่ในการสอบทานงบการเงินได้

คุณสมบัติของคณะกรรมการตรวจสอบ

คณะกรรมการตรวจสอบต้องคุณสมบัติครบถ้วนตามหลักเกณฑ์ข้อกำหนดที่คณะกรรมการกำกับตลาดทุนตลาดหลักทรัพย์ฯ และหน่วยงานกำกับดูแลต่างๆ กำหนดขึ้นโดยกรรมการตรวจสอบต้องมีคุณสมบัติ ดังนี้

1. ถือหุ้นไม่เกินร้อยละ 1 ของจำนวนหุ้นที่มีสิทธิออกเสียงทั้งหมดของบริษัทฯ บริษัทใหญ่บริษัทย่อย บริษัทร่วมและนิติบุคคลที่อาจมีความขัดแย้ง โดยให้นับรวมการถือหุ้นของผู้เกี่ยวข้องด้วย

2. ไม่เป็นหรือเคยเป็นกรรมการที่มีส่วนร่วมบริหารงานลูกจ้าง พนักงาน ที่ปรึกษาที่ได้เงินเดือนประจำ หรือผู้มีอำนาจควบคุมบริษัทฯ บริษัทใหญ่ บริษัทย่อย บริษัทร่วม บริษัทย่อยลำดับเดียวกันหรือนิติบุคคลที่อาจมีความขัดแย้ง เว้นแต่ได้พ้นจากลักษณะดังกล่าวไม่น้อยกว่า 2 ปีก่อนได้รับแต่งตั้ง

3. ไม่มีหรือเคยมีความสัมพันธ์ทางธุรกิจกับบริษัทฯ บริษัทย่อย บริษัทร่วม บริษัทย่อยลำดับเดียวกันหรือนิติบุคคลที่อาจมีความขัดแย้งในลักษณะที่อาจขัดขวางการใช้วารณญาณอย่างอิสระของตนรวมทั้งไม่เป็นหรือเคยเป็นผู้ถือหุ้นรายใหญ่ บริษัทย่อย บริษัทร่วม บริษัทย่อยลำดับเดียวกัน หรือนิติบุคคลที่อาจมีความขัดแย้ง เว้นแต่ได้พ้นจากลักษณะดังกล่าวไม่น้อยกว่า 2 ปีก่อนได้รับการแต่งตั้ง

4. ไม่เป็นหรือเคยเป็นผู้สอบบัญชีของบริษัทฯ บริษัทใหญ่ บริษัทย่อย บริษัทร่วม บริษัทย่อยลำดับเดียวกันหรือนิติบุคคลที่อาจมีความขัดแย้ง และไม่เป็นผู้ถือหุ้นรายใหญ่ กรรมการซึ่งไม่ใช่กรรมการอิสระ ผู้บริหารหรือหุ้นส่วนผู้จัดการของสำนักงานสอบบัญชีซึ่งมีสอบบัญชีของบริษัทฯ บริษัทใหญ่ บริษัทย่อย บริษัทร่วม หรือนิติบุคคลที่อาจมีความขัดแย้งสังกัดอยู่ เว้นแต่ได้พ้นจากลักษณะดังกล่าวไม่น้อยกว่า 2 ปีก่อนได้รับการแต่งตั้ง

5. ไม่เป็น หรือเคยเป็นผู้ให้บริการทางวิชาชีพใดๆ ซึ่งรวมถึงการให้บริการที่เป็นที่ปรึกษากฎหมายหรือที่ปรึกษาทางการเงิน ซึ่งได้รับค่าบริการเกินกว่าสองล้านบาทต่อปีจากบริษัทฯ บริษัทใหญ่ บริษัทย่อย บริษัทร่วม หรือนิติบุคคลที่อาจมีความขัดแย้ง ทั้งนี้ในกรณีที่ผู้ให้บริการทางวิชาชีพ เป็นนิติบุคคลให้รวมถึงการเป็นผู้ถือหุ้นรายใหญ่ กรรมการซึ่งไม่ใช่กรรมการอิสระ ผู้บริหาร หรือหุ้นส่วนผู้จัดการ ของผู้ให้บริการทางวิชาชีพนั้นด้วย เว้นแต่ได้พ้นจากลักษณะดังกล่าวไม่น้อยกว่า 2 ปีก่อนได้รับการแต่งตั้ง

6. ไม่มีความสัมพันธ์ในลักษณะที่เป็น บิดามารดา คู่สมรส พี่น้องและบุตรรวมทั้งคู่สมรสของบุตร ผู้บริหารผู้ถือหุ้นใหญ่ ผู้มีอำนาจควบคุมหรือบุคคลที่จะได้รับการเสนอให้เป็นผู้บริหารหรือผู้มีอำนาจควบคุมของบริษัทฯ หรือบริษัทย่อย

7. ไม่เป็นกรรมการที่ได้รับการแต่งตั้งเพื่อเป็นตัวแทนกรรมการของบริษัทฯ ผู้ถือหุ้นรายใหญ่ หรือผู้ถือหุ้นที่เป็นผู้เกี่ยวข้องกับผู้ถือหุ้นใหญ่ของบริษัทฯ

8. ไม่มีลักษณะอื่นใดที่ทำให้ไม่สามารถให้ความเห็นอย่างเป็นอิสระเกี่ยวกับการดำเนินงานของบริษัทฯ

9. ไม่เป็นกรรมการที่ได้รับมอบหมายจากคณะกรรมการบริษัทให้ตัดสินใจเรื่องการค้าดำเนินงานกิจการของบริษัทใหญ่ บริษัทย่อย บริษัทร่วม บริษัทย่อยลำดับเดียวกัน หรือนิติบุคคลที่อาจมีความขัดแย้ง

10. ไม่เป็นกรรมการของบริษัทในกลุ่ม (เฉพาะที่เป็นบริษัทจดทะเบียน)

11. มีความรู้และประสบการณ์เพียงพอที่จะสามารถทำหน้าที่ในฐานะกรรมการตรวจสอบโดยมีการตรวจสอบอย่างน้อยหนึ่งคนที่มีความรู้และประสบการณ์เพียงพอเพื่อทำหน้าที่สอบทานความน่าเชื่อถือของงบการเงินได้

การเลือกตั้งและวาระการดำรงตำแหน่ง

1. คณะกรรมการตรวจสอบมีวาระอยู่ในตำแหน่งคราวละ 3 ปี ในกรณีที่ตำแหน่งกรรมการตรวจสอบว่างลงเพราะเหตุอื่นใดนอกจากถึงคราวออกตามวาระให้คณะกรรมการบริษัทแต่งตั้งบุคคลที่มีคุณสมบัติครบถ้วนเป็นกรรมการตรวจสอบเพื่อให้กรรมการตรวจสอบมีจำนวนครบตามที่คณะกรรมการบริษัทกำหนดโดยบุคคลเข้าเป็นกรรมการตรวจสอบแทนอยู่ในตำแหน่งได้เพียงวาระที่เหลืออยู่ของกรรมการตรวจสอบซึ่งตนทดแทน

2. กรรมการตรวจสอบอาจได้รับการแต่งตั้ง กลับเข้ามาดำรงตำแหน่งต่อไปได้อีกตามที่คณะกรรมการบริษัทเห็นว่าเหมาะสมแต่ไม่ควรถูกได้รับการต่อวาระโดยอัตโนมัติ

3. นอกเหนือจากการพ้นจากตำแหน่งเมื่อครบวาระการดำรงตำแหน่งตามที่กำหนด กรรมการตรวจสอบจะพ้นตำแหน่งเมื่อ

3.1 ตาย

3.2 ลาออก

3.3 ขาดคุณสมบัติของการเป็นกรรมการตรวจสอบตามที่สำนักงานคณะกรรมการกำกับหลักทรัพย์ฯ และตลาดหลักทรัพย์แห่งประเทศไทย

3.4 ที่ประชุมผู้ถือหุ้นลงมติให้ออก

3.5 ศาลมีคำสั่งให้ออก

4. ในกรณีที่กรรมการตรวจสอบที่ลาออกก่อนครบวาระการดำรงตำแหน่งให้แจ้งต่อบริษัทฯ พร้อมเหตุผลและบริษัทต้องเปิดเผยข้อมูลกรรมการตรวจสอบลาออกก่อนครบวาระ พร้อมสาเหตุต่อตลาดหลักทรัพย์แห่งประเทศไทยโดยทันที เพื่อให้ผู้ถือหุ้นหรือผู้ลงทุนทราบ ทั้งนี้ กรรมการตรวจสอบที่ลาออกก่อนครบวาระการดำรงตำแหน่งสามารถชี้แจงถึงสาเหตุดังกล่าวให้สำนักงานคณะกรรมการกำกับหลักทรัพย์ฯ และตลาดหลักทรัพย์แห่งประเทศไทยทราบด้วยก็ได้

5. ในกรณีที่กรรมการตรวจสอบถูกถอดถอนก่อนครบกำหนดวาระการดำรงตำแหน่ง บริษัทฯ ต้องเปิดเผยข้อมูลกรรมการตรวจสอบลาออกก่อนครบวาระพร้อมสาเหตุต่อตลาดหลักทรัพย์แห่งประเทศไทยโดยทันที เพื่อให้ผู้ถือหุ้นหรือผู้ลงทุนทราบ ทั้งนี้ กรรมการตรวจสอบที่ถูกถอดถอนก่อนครบกำหนดวาระการดำรงตำแหน่งสามารถชี้แจงถึงสาเหตุดังกล่าวให้สำนักงานคณะกรรมการกำกับหลักทรัพย์ฯ และตลาดหลักทรัพย์แห่งประเทศไทยทราบด้วยก็ได้

คำตอบแทน

คณะกรรมการมอบหมายให้คณะกรรมการสรรหาและกำหนดคำตอบแทนพิจารณาถ้อยแถลงนโยบายและหลักเกณฑ์การจ่ายคำตอบแทนกรรมการ โดยพิจารณาอัตราให้มีความเหมาะสมกับหน้าที่และความรับผิดชอบ รวมทั้งเปรียบเทียบได้กับอุตสาหกรรมในประเภทและขนาดใกล้เคียงกัน ให้สอดคล้องกับผลประโยชน์และความสำเร็จของเป้าหมาย และนำเสนอคณะกรรมการก่อนนำเสนอต่อที่ประชุมผู้ถือหุ้นเพื่อพิจารณาอนุมัติ

ขอบเขตอำนาจ หน้าที่ และความรับผิดชอบ ของคณะกรรมการบริษัท

1. สอบทานให้มีการรายงานทางการเงินที่ถูกต้อง ครบถ้วน เชื่อถือได้และเปิดเผยข้อมูลอย่างเพียงพอ

2. สอบทานให้บริษัทฯ มีระบบการควบคุมภายใน ระบบการบริหารความเสี่ยง และระบบการตรวจสอบภายในที่เพียงพอ เหมาะสม และมีประสิทธิผล

3. สอบทานให้มีการปฏิบัติตามนโยบายการกำกับดูแลกิจการที่ดี และจริยธรรมธุรกิจ อย่างเหมาะสมและมีประสิทธิผล

4. สอบทานให้บริษัทฯ ปฏิบัติตามกฎหมายว่าด้วยหลักทรัพย์และตลาดหลักทรัพย์ ข้อกำหนดของตลาดหลักทรัพย์ หรือกฎหมายที่เกี่ยวข้องกับธุรกิจของบริษัทฯ

5. พิจารณาคัดเลือกและเสนอแต่งตั้งผู้สอบบัญชีของบริษัทฯ และเสนอคำตอบแทนผู้สอบบัญชีของบริษัทฯ

6. พิจารณารายการที่เกี่ยวข้อง ให้เป็นไปตามกฎหมาย และข้อกำหนดของตลาดหลักทรัพย์แห่งประเทศไทย เพื่อให้มั่นใจว่า สมเหตุสมผล และเป็นประโยชน์ต่อบริษัทฯ

7. กำกับดูแลการปฏิบัติงานของแผนกตรวจสอบภายใน โดยพิจารณาให้ความเห็นชอบกฎบัตร ความเป็นอิสระ รวมทั้ง ขอบเขตและแผนการตรวจสอบของแผนกตรวจสอบภายใน

8. พิจารณาแต่งตั้ง โยกย้าย เลิกจ้าง หัวหน้าตรวจสอบภายใน รวมถึงร่วมประเมินผลการปฏิบัติงานของหัวหน้าตรวจสอบภายใน

9. พิจารณาและสอบทานผลการตรวจสอบและข้อเสนอแนะของทั้ง ผู้สอบบัญชี และแผนกตรวจสอบภายใน รวมทั้งติดตามเพื่อให้มั่นใจว่า ฝ่ายบริหารมีการดำเนินการต่อข้อเสนอแนะดังกล่าวอย่างเพียงพอ มีประสิทธิภาพ และภายในเวลาที่เหมาะสม

10. คณะกรรมการตรวจสอบสามารถเชิญผู้บริหาร หรือพนักงานของบริษัทที่เกี่ยวข้องมารายงาน หรือนำเสนอข้อมูล ร่วมประชุม หรือจัดส่งเอกสารตามที่เห็นว่าเกี่ยวข้องและจำเป็น

11. ทบทวนและแก้ไขกฎบัตรคณะกรรมการตรวจสอบตามความจำเป็นเพื่อให้ทันสมัยและเหมาะสมกับสภาพแวดล้อมขององค์กร และนำเสนอคณะกรรมการบริษัทพิจารณาอนุมัติ

12. จัดทำรายงานของคณะกรรมการตรวจสอบ ซึ่งประกอบด้วยข้อมูล และความเห็นของคณะกรรมการตรวจสอบในด้านต่างๆ โดยเปิดเผยไว้ในรายงานประจำปีของบริษัทฯ ซึ่งรายงานดังกล่าวต้องลงนามโดยประธานคณะกรรมการตรวจสอบ

13. ปฏิบัติการอื่นใดตามที่คณะกรรมการบริษัทมอบหมายด้วยความเห็นชอบของคณะกรรมการตรวจสอบ ทั้งนี้ฝ่ายบริหารมีหน้าที่ที่จะต้องรายงานหรือนำเสนอข้อมูลและเอกสารที่เกี่ยวข้องต่อคณะกรรมการตรวจสอบเพื่อสนับสนุนการปฏิบัติงานของคณะกรรมการตรวจสอบให้บรรลุตามหน้าที่ที่ได้รับมอบหมาย

การประชุม

1. คณะกรรมการตรวจสอบจัดให้มีหรือเรียกประชุมตามที่เหมาะสม อย่างน้อยปีละ 4 ครั้ง และมีอำนาจในการเรียกประชุมเพิ่มเติมตามความจำเป็นและองค์ประชุมประกอบด้วยกรรมการตรวจสอบไม่น้อยกว่ากึ่งหนึ่ง

2. กรรมการทุกท่านควรเข้าร่วมประชุมทุกครั้ง ยกเว้นมีเหตุจำเป็นควรแจ้งให้ประธานคณะกรรมการตรวจสอบทราบล่วงหน้าไม่น้อยกว่า 3 วัน

3. ให้ประธานกรรมการตรวจสอบเป็นประธานที่ประชุม ในกรณีที่ประธานกรรมการตรวจสอบไม่อยู่ในที่ประชุม หรือติดภารกิจที่จำเป็นให้กรรมการตรวจสอบที่มาประชุมเลือกกรรมการตรวจสอบคนหนึ่งเป็นประธานที่ประชุม

4. การประชุมเป็นการเฉพาะกับฝ่ายบริหาร หรือผู้ตรวจสอบภายใน หรือผู้สอบบัญชี ต้องจัดให้มีขึ้น อย่างสม่ำเสมอ อย่างน้อยปีละ 1 ครั้ง

5. การลงมติของกรรมการตรวจสอบกระทำโดยถือเสียงข้างมาก ทั้งนี้ กรรมการตรวจสอบผู้ที่มีส่วนได้เสียใดๆ ในเรื่องที่พิจารณาจะต้องไม่เข้าร่วมในการแสดงความเห็นและลงมติในเรื่องนั้นๆ ถ้าคะแนนเสียงเท่ากันให้ประธานในที่ประชุมออกเสียงเพิ่มขึ้นอีกเสียงหนึ่งเป็นเสียงชี้ขาด

6. นำส่งหนังสือเชิญประชุมล่วงหน้าไม่น้อยกว่า 7 วันก่อนการประชุม เว้นแต่กรณีจำเป็นหรือเร่งด่วน จะแจ้งการนัดประชุมโดยวิธีอื่น หรือกำหนดวันประชุมให้เร็วกว่านั้นได้โดยให้เลขานุการคณะกรรมการตรวจสอบเป็นผู้บันทึกรายงานการประชุม

3.3 คณะกรรมการบริหารความเสี่ยง องค์ประกอบและคุณสมบัติ

1. คณะกรรมการบริหารความเสี่ยง ได้รับการแต่งตั้งโดยคณะกรรมการบริษัท เพื่อช่วยกำกับดูแลงานด้านการบริหารความเสี่ยงในระดับต่างๆ ภายในองค์กรเพื่อให้มั่นใจว่า ฝ่ายบริหารซึ่งเป็นผู้รับผิดชอบงานด้านการบริหารจัดการความเสี่ยง ได้นำระบบบริหารความเสี่ยงไปปฏิบัติอย่างมีประสิทธิภาพ ครอบคลุมความเสี่ยงต่างๆ อย่างครบถ้วน และช่วยกำกับปฏิบัติตามแนวทางการกำกับดูแลกิจการที่ดี เพื่อให้การดำเนินธุรกิจขององค์กรเป็นไปตามหลักธรรมาภิบาลที่ดี

2. คณะกรรมการบริหารความเสี่ยง ประกอบด้วยกรรมการและผู้บริหารอย่างน้อย 3 คน โดยต้องมีกรรมการอิสระปฏิบัติหน้าที่เป็นประธานฯ

การเลือกตั้งและวาระการดำรงตำแหน่ง

1. คณะกรรมการบริหารความเสี่ยง มีวาระการดำรงตำแหน่ง 3 ปี โดยกรรมการที่ครบกำหนดตามวาระสามารถกลับมาดำรงตำแหน่งใหม่ได้หากได้รับความเห็นชอบจากคณะกรรมการบริษัท

2. นอกจากการพ้นตำแหน่งตามวาระ คณะกรรมการบริหารความเสี่ยงจะพ้นจากตำแหน่งเมื่อ

2.1 ครบกำหนดออกตามวาระ

2.2 ลาออก ให้ออกใบลาออกต่อประธานคณะกรรมการฯ ล่วงหน้าไม่น้อยกว่า 30 วัน เว้นแต่มีเหตุจำเป็นอันมิอาจก้าวล่วงได้

2.3 พ้นหรือออกจากตำแหน่งกรรมการบริษัทก่อนครบวาระ ให้คณะกรรมการสรรหาฯ นำเสนอต่อที่ประชุมคณะกรรมการบริษัทแต่งตั้งกรรมการที่มีคุณสมบัติครบถ้วนเป็นกรรมการแทน โดยอยู่ในตำแหน่งเพียงเท่าวาระของกรรมการซึ่งตนแทน

2.4 เสียชีวิต

3. ขึ้นอยู่กับมติคณะกรรมการบริษัท

คำตอบแทน

คณะกรรมการมอบหมายให้คณะกรรมการสรรหาและกำหนดคำตอบแทนพิจารณาถ้อยแถลงนโยบายและหลักเกณฑ์การจ่ายคำตอบแทนกรรมการ โดยพิจารณาอัตราให้มีความเหมาะสมกับหน้าที่และความรับผิดชอบ รวมทั้งเปรียบเทียบได้กับอุตสาหกรรมในประเภทและขนาดใกล้เคียงกัน ให้สอดคล้องกับผลประโยชน์และความสำเร็จของเป้าหมาย และนำเสนอคณะกรรมการก่อนนำเสนอต่อที่ประชุมผู้ถือหุ้นเพื่อพิจารณาอนุมัติ

ขอบเขตอำนาจ หน้าที่ และความรับผิดชอบ ของคณะกรรมการบริหารความเสี่ยง

1. พิจารณาและเสนอแนะนโยบายและกรอบการบริหารความเสี่ยงต่อคณะกรรมการบริษัทเพื่อพิจารณาอนุมัติ

2. พิจารณาสอบทานและให้ความเห็นชอบความเสี่ยงที่ยอมรับได้ (Risk Appetite) และนำเสนอต่อคณะกรรมการบริษัทเพื่อรับทราบ

3. กำกับดูแลการพัฒนาและปฏิบัติตามนโยบายและกรอบการบริหารความเสี่ยงอย่างต่อเนื่อง เพื่อให้กลุ่มบริษัทฯ มีระบบบริหารความเสี่ยงที่มีประสิทธิภาพและมีการปฏิบัติตามอย่างต่อเนื่อง

4. สอบทานรายงานการบริหารความเสี่ยง เพื่อติดตามความเสี่ยงที่มีสาระสำคัญและดำเนินการเพื่อให้มั่นใจว่า องค์กรมีการจัดการความเสี่ยงอย่างเพียงพอและเหมาะสม

5. ประสานงานกับคณะกรรมการตรวจสอบเกี่ยวกับความเสี่ยงที่สำคัญ และมีผู้ตรวจสอบภายในเป็นผู้สอบทานเพื่อให้มั่นใจว่าบริษัทฯ มีระบบการควบคุมภายในที่เหมาะสมต่อการจัดการความเสี่ยง รวมทั้งการนำระบบการบริหารความเสี่ยงมาปรับใช้อย่างเหมาะสมและมีการปฏิบัติตามทั้งองค์กร

6. รายงานคณะกรรมการบริษัทเกี่ยวกับความเสี่ยงและการจัดการความเสี่ยงที่สำคัญอย่างสม่ำเสมอ

7. ให้คำแนะนำและคำปรึกษาคณะกรรมการบริหารความเสี่ยง รวมทั้งพิจารณาแนวทางที่เหมาะสมในการแก้ไขข้อมูลต่างๆ เกี่ยวกับการพัฒนาระบบบริหารความเสี่ยง

8. พิจารณาแต่งตั้งบุคลากรเพิ่มเติมหรือทดแทนในคณะกรรมการบริหารความเสี่ยงตามความเหมาะสม รวมถึงการกำหนดบทบาทหน้าที่ความรับผิดชอบเพื่อประโยชน์ในการดำเนินการตามวัตถุประสงค์

9. ปฏิบัติการอื่นใดเกี่ยวกับการบริหารความเสี่ยงที่คณะกรรมการบริษัทมอบหมาย

10. ประชุมเพื่อการสื่อสารแลกเปลี่ยนข้อมูลและประสานงานเกี่ยวกับความเสี่ยงและการควบคุมภายในกับคณะกรรมการตรวจสอบอย่างน้อยปีละ 1 ครั้ง

ทั้งนี้ผู้บริหาร/คณะอนุกรรมการบริหารความเสี่ยง/ผู้ตรวจสอบภายใน/ผู้สอบบัญชี จะต้องรายงานหรือนำเสนอข้อมูลและเอกสารที่เกี่ยวข้องต่อคณะกรรมการบริหารความเสี่ยง เพื่อสนับสนุนการปฏิบัติงานของคณะกรรมการบริหารความเสี่ยงให้บรรลุตามหน้าที่ซึ่งได้รับมอบหมาย

การประชุม

1. ให้คณะกรรมการบริหารความเสี่ยงจัดการประชุมเป็นประจำ ไม่น้อยกว่าปีละ 1 ครั้ง โดยคณะกรรมการบริหารความเสี่ยงสามารถเชิญบุคคลใดๆ เข้าร่วมประชุมได้

2. ในการประชุมแต่ละครั้งต้องมีกรรมการบริหารเข้าร่วมประชุม และในการประชุมมีจำนวนกรรมการไม่น้อยกว่ากึ่งหนึ่งของจำนวนกรรมการที่มีอยู่ในขณะนั้นจึงจะเป็นองค์ประชุม

3. ในกรณีที่ประธานกรรมการบริหารความเสี่ยงไม่ได้เข้าร่วมประชุม และไม่ได้มีการแต่งตั้งรักษาการประธานกรรมการบริหารความเสี่ยง กรรมการที่เข้าร่วมประชุมในครั้งนั้นจะเลือกกรรมการท่านใดท่านหนึ่งเป็นประธานในที่ประชุม

4. ประธานกรรมการบริหารความเสี่ยง อาจเรียกประชุมคณะกรรมการบริหารความเสี่ยงได้เป็นกรณีพิเศษ หากมีการร้องขอเพื่อพิจารณาประเด็นที่สำคัญเพิ่มเติมที่จำเป็นต้องหารือร่วมกัน

5. หากกรรมการท่านใดเป็นผู้มีส่วนได้เสียในเรื่องที่พิจารณา ไม่สามารถแสดงความคิดเห็นหรือออกเสียงลงคะแนนในเรื่องนั้นๆ

6. เลขาธิการคณะกรรมการบริหารความเสี่ยง มีหน้าที่นัดหมายการประชุม จัดเตรียมวาระการประชุม นำส่งเอกสารประกอบการประชุมและบันทึกรายงานการประชุม ทั้งนี้ หนังสือเชิญประชุมและเอกสารประกอบการประชุมให้นำส่งล่วงหน้าก่อนการประชุม

7. ในการลงมติของคณะกรรมการบริหารความเสี่ยง ให้ประธานกรรมการและกรรมการบริหารความเสี่ยง มีเสียงคนละหนึ่งเสียง และให้ถือคะแนนเสียงข้างมากเป็นเกณฑ์ กรณีที่มีคะแนนเสียงเท่ากัน ให้ประธานฯ มีสิทธิลงคะแนนอีกเสียงหนึ่งเป็นเสียงชี้ขาดและเลขานุการไม่มีสิทธิออกเสียง

8. นำเสนอรายงานต่อที่ประชุมคณะกรรมการบริษัท ในส่วนที่เกี่ยวข้องกับการบริหารความเสี่ยงองค์กรเมื่อมีการเปลี่ยนแปลง แก้ไขปรับปรุง เพื่อให้คณะกรรมการบริษัทรับทราบและตระหนักถึงความสำคัญที่องค์กรเผชิญอยู่ และปัจจัยที่อาจส่งผลกระทบต่อสถานะความเสี่ยงขององค์กรในอนาคต

3.4 คณะกรรมการสรรหาและกำหนดค่าตอบแทน

องค์ประกอบ

1. คณะกรรมการสรรหา และกำหนดค่าตอบแทน ประกอบด้วยกรรมการบริษัทฯ อย่างน้อย 3 ท่าน ซึ่งกรรมการกึ่งหนึ่ง ต้องเป็นกรรมการอิสระ และประธานกรรมการสรรหาและกำหนดค่าตอบแทนควรเป็นกรรมการอิสระ

2. คณะกรรมการบริษัท เป็นผู้แต่งตั้งคณะกรรมการสรรหา และกำหนดค่าตอบแทน โดยคัดเลือกจากคณะกรรมการบริษัท

คุณสมบัติของคณะกรรมการสรรหาและกำหนดค่าตอบแทน

1. เป็นผู้มีความรู้ความสามารถ ประสบการณ์ ตลอดจนมีความรู้ ความเข้าใจถึงคุณสมบัติหน้าที่และความรับผิดชอบในฐานะกรรมการสรรหา และกำหนดค่าตอบแทน ตลอดจนความรู้ด้านบรรษัทภิบาล

2. ประธานและกรรมการของคณะกรรมการสรรหา และกำหนดค่าตอบแทน ควรเป็นกรรมการอิสระ เพื่อช่วยเป็นแกนหลักในการผลักดัน ในการปฏิบัติหน้าที่ของคณะกรรมการสรรหา และกำหนด

ค่าตอบแทนอย่างเป็นอิสระ

3. กรรมการพิจารณาค่าตอบแทนต้องไม่มีรายได้จากการจัดสรรหลักทรัพย์เกินกว่าร้อยละ 5 หากมีการได้รับการจัดสรรเกินร้อยละ 5 ไม่มีสิทธิให้ความเห็นชอบในการจัดสรรครั้งนั้นๆ

การเลือกตั้งและวาระการดำรงตำแหน่ง

3. ให้กรรมการสรรหา และกำหนดค่าตอบแทนมีวาระอยู่ในตำแหน่งคราวละ 3 ปี กรรมการสรรหา และกำหนดค่าตอบแทน ซึ่งพ้นจากตำแหน่งตามวาระอาจได้รับการแต่งตั้งใหม่ได้อีก

4. กรรมการสรรหาและกำหนดค่าตอบแทนจะพ้นตำแหน่งเมื่อ
- 4.1 ครบกำหนดตามวาระ
 - 4.2 ลาออก
 - 4.3 ตาย
 - 4.4 พ้นจากการเป็นกรรมการบริษัท
 - 4.5 คณะกรรมการบริษัทฯ มีมติให้พ้นจากตำแหน่ง

5. เมื่อกรรมการสรรหาและกำหนดค่าตอบแทนพ้นจากตำแหน่งก่อนครบวาระให้คณะกรรมการบริษัทฯ แต่งตั้งกรรมการที่มีคุณสมบัติครบถ้วนเป็นกรรมการสรรหา และกำหนดค่าตอบแทนโดยอยู่ในตำแหน่งเพียงเท่าวาระที่ยังเหลืออยู่ของกรรมการสรรหาซึ่งตนเข้ามาแทน

คำตอบแทน

คณะกรรมการมอบหมายให้คณะกรรมการสรรหาและกำหนดค่าตอบแทนพิจารณาหลักกรรณนโยบายและหลักเกณฑ์การจ่ายค่าตอบแทนกรรมการ โดยพิจารณาอัตราให้มีความเหมาะสมกับหน้าที่และความรับผิดชอบ รวมทั้งเปรียบเทียบกับอุตสาหกรรมในประเภทและขนาดใกล้เคียงกัน ให้สอดคล้องกับผลประโยชน์และความสำเร็จของเป้าหมาย และนำเสนอคณะกรรมการก่อนนำเสนอต่อที่ประชุมผู้ถือหุ้นเพื่อพิจารณาอนุมัติ

ขอบเขตอำนาจ หน้าที่ และความรับผิดชอบ ของคณะกรรมการสรรหาและกำหนดค่าตอบแทน

1. กำหนดหลักเกณฑ์และนโยบายในการสรรหาคณะกรรมการชุดย่อยของบริษัทฯ ประธานกรรมการบริหาร และกรรมการผู้จัดการบริษัทฯ

2. พิจารณาสรรหากรรมการ และกรรมการชุดย่อย ประธานกรรมการบริหาร และกรรมการผู้จัดการ บริษัทฯ โดยพิจารณาบุคคลที่เหมาะสมที่จะมาดำรงตำแหน่งกรรมการเพื่อเสนอคณะกรรมการบริษัทฯ พิจารณาอนุมัติ และหรือเสนอขออนุมัติต่อที่ประชุมผู้ถือหุ้นแล้วแต่กรณี

3. กำหนดค่าตอบแทนที่จำเป็นและเหมาะสม ทั้งที่เป็นตัวเงินและมิใช่ตัวเงินของกรรมการ กรรมการชุดย่อย ประธานกรรมการบริหาร และกรรมการผู้จัดการของบริษัทแต่ละปี เพื่อประโยชน์ของผู้ถือหุ้นของบริษัท

4. จัดทำหลักเกณฑ์และนโยบายในการกำหนดค่าตอบแทนของคณะกรรมการบริษัทฯ ประธานกรรมการบริหาร และกรรมการผู้จัดการบริษัทฯ เพื่อเสนอให้คณะกรรมการบริษัทฯ พิจารณาอนุมัติและ/หรือนำเสนอต่อที่ประชุมผู้ถือหุ้นอนุมัติตามแต่กรณี

5. รายงานกรอบด้านค่าตอบแทนกรรมการ หลักการ/เหตุผล และวัตถุประสงค์ของนโยบายเปิดเผยไว้ในรายงานประจำปี

6. ร่วมกับประธานกรรมการบริหารของบริษัทฯ ประเมินและกำหนดผู้สืบทอดตำแหน่งประธานกรรมการบริหารของบริษัทฯรวมทั้งผู้บริหารระดับสูงซึ่งรายงานตรงต่อประธานกรรมการบริหารดังกล่าว และรายงานแผนการสืบทอดตำแหน่งของผู้บริหารระดับสูงให้คณะกรรมการบริษัทฯ รับทราบเป็นประจำทุกปี

7. ร่วมกับประธานกรรมการบริหารของบริษัทฯ จัดทำนโยบายแผนการสืบทอดตำแหน่งสำหรับตำแหน่งประธานกรรมการบริหารของบริษัทฯ รวมทั้งผู้บริหารระดับสูงซึ่งรายงานตรงต่อประธานกรรมการบริหารดังกล่าว

8. พิจารณาทบทวนและประเมินความเพียงพอของกฎบัตรและนำเสนอต่อคณะกรรมการบริษัทฯ เพื่อพิจารณาอนุมัติเปลี่ยนแปลง

9. ดำเนินการอื่นๆ ใดหรือตามอำนาจและความรับผิดชอบ

การประชุม

คณะกรรมการสรรหา และกำหนดค่าตอบแทนมีการประชุมอย่างน้อยปีละ 2 ครั้ง

1. ในการประชุมคณะกรรมการสรรหา และกำหนดค่าตอบแทน ต้องมีกรรมการเข้าร่วมประชุมไม่น้อยกว่ากึ่งหนึ่งของจำนวนกรรมการจึงจะครบองค์ประชุม

2. ในกรณีที่ประธานกรรมการสรรหา และกำหนดค่าตอบแทนไม่อยู่ในที่ประชุม หรือไม่สามารถปฏิบัติหน้าที่ได้ ให้กรรมการสรรหาเลือกกรรมการคนหนึ่งเป็นประธานในที่ประชุม

3. กรรมการสรรหา และกำหนดค่าตอบแทนที่มีส่วนได้ส่วนเสียในเรื่องที่พิจารณาเรื่องใด มีให้ออกเสียงลงคะแนนในเรื่องนั้นๆ ยกเว้นกรณีการพิจารณากำหนดค่าตอบแทนให้แก่คณะกรรมการบริษัทฯ ทั้งคณะ

4. การวินิจฉัยชี้ขาดของที่ประชุมให้ถือเสียงข้างมาก ถ้าคะแนนเสียงเท่ากันให้ประธานในที่ประชุมออกเสียงเพิ่มอีกเสียงหนึ่งเป็นเสียงชี้ขาด

5. การรายงานผลการดำเนินงานของคณะกรรมการสรรหา และกำหนดค่าตอบแทนที่มีการประชุมต่อคณะกรรมการบริษัทฯ จัดทำเสร็จภายใน 30 วัน และลงนามรับรองความถูกต้องโดยประธานกรรมการสรรหาและกำหนดค่าตอบแทน

6. รายงานผลการประเมินตนเอง กรรมการทั้งคณะและรายบุคคล ต่อที่ประชุมผู้ถือหุ้นในรายงานประจำปี และแบบแสดงรายงานข้อมูลประจำปีตามความเหมาะสม

3.5 คณะกรรมการกำกับดูแลกิจการที่ดี

องค์ประกอบ

1. คณะกรรมการกำกับดูแลกิจการ ได้รับการแต่งตั้งโดยคณะกรรมการบริษัทฯ เพื่อช่วยกำกับดูแลการปฏิบัติตามแนวทางกำกับดูแลกิจการที่ดี เพื่อให้การดำเนินธุรกิจขององค์กรเป็นไปตามหลักธรรมาภิบาลที่ดี

2. คณะกรรมการกำกับดูแลกิจการ ประกอบด้วยกรรมการและผู้บริหารอย่างน้อย 3 คน ซึ่งกรรมการกึ่งหนึ่ง ต้องเป็นกรรมการอิสระ โดยมีกรรมการอิสระปฏิบัติหน้าที่เป็นประธานฯ

คุณสมบัติของคณะกรรมการกำกับดูแลกิจการที่ดี

1. ประธานคณะกรรมการกำกับดูแลกิจการดำรงตำแหน่งคณะกรรมการบริษัทฯ

2. กรรมการกำกับดูแลกิจการ สามารถอุทิศเวลาอย่างเพียงพอ และใช้ความรู้ความสามารถ ประสบการณ์ ในการปฏิบัติงานในฐานะกรรมการฯ ได้ผลสำเร็จตามวัตถุประสงค์

3. กรรมการกำกับดูแลกิจการเป็นผู้ที่ได้รับความเชื่อถือและการยอมรับโดยทั่วไป

การเลือกตั้งและวาระการดำรงตำแหน่ง

1. คณะกรรมการกำกับดูแลกิจการ มีวาระการดำรงตำแหน่ง 3 ปี โดยกรรมการที่ครบกำหนดตามวาระสามารถกลับมาดำรงตำแหน่งใหม่ได้หากได้รับความเห็นชอบจากคณะกรรมการบริษัท

2. นอกจากการพ้นตำแหน่งตามวาระ คณะกรรมการกำกับดูแลกิจการพ้นตำแหน่งเมื่อ

2.1 ครบกำหนดออกตามวาระ

2.2 ลาออก ให้ยื่นใบลาออกต่อประธานคณะกรรมการฯ ล่วงหน้าไม่น้อยกว่า 30 วัน เว้นแต่มีเหตุจำเป็นอันมิอาจก้ำวล่วงได้

2.3 พ้นหรือออกจากตำแหน่งกรรมการบริษัทก่อนครบวาระ ให้คณะกรรมการสรรหาฯ นำเสนอต่อที่ประชุมคณะกรรมการบริษัทแต่งตั้งกรรมการที่มีคุณสมบัติครบถ้วนเป็นกรรมการแทน โดยอยู่ในตำแหน่งเพียงเท่าวาระของกรรมการซึ่งตนแทน

2.4 เสียชีวิต

3. ขึ้นอยู่กับมติคณะกรรมการบริษัท

คำตอบแทน

คณะกรรมการมอบหมายให้คณะกรรมการสรรหาฯ กำหนดคำตอบแทนพิจารณากรณีกรอบนโยบายและหลักเกณฑ์การจ่ายคำตอบแทนกรรมการ โดยพิจารณาอัตราให้มีความเหมาะสมกับหน้าที่และความรับผิดชอบ รวมทั้งเปรียบเทียบได้กับอุตสาหกรรมในประเภทและขนาดใกล้เคียงกัน ให้สอดคล้องกับผลประโยชน์และความสำเร็จของเป้าหมาย และนำเสนอคณะกรรมการก่อนนำเสนอต่อที่ประชุมผู้ถือหุ้นเพื่อพิจารณาอนุมัติ

ขอบเขตอำนาจ หน้าที่ และความรับผิดชอบ ของคณะกรรมการกำกับดูแลกิจการที่ดี

1. กำหนดนโยบายและแนวทางปฏิบัติในการกำกับดูแลกิจการที่ดี เสนอคณะกรรมการบริษัทพิจารณาและอนุมัติ

2. ให้คำแนะนำหลักการกำกับดูแลกิจการที่ดีแก่ คณะกรรมการบริษัท

3. จัดทำคู่มือการกำกับดูแลกิจการที่ดี ทบทวนแนวปฏิบัติด้านการกำกับดูแลกิจการที่ดีของบริษัท โดยเปรียบเทียบกับหลักการกำกับดูแลกิจการที่ดีของมาตรฐานสากล และของตลาดหลักทรัพย์แห่งประเทศไทย และเสนอต่อคณะกรรมการบริษัท เพื่อพิจารณาและอนุมัติปรับปรุงให้เป็นปัจจุบันอย่างสม่ำเสมอ

4. แต่งตั้งคณะทำงานเพื่อช่วยเหลือการปฏิบัติงานตามความเหมาะสม และกำหนดนโยบายการกำกับดูแลกิจการที่ดีให้คณะกรรมการทำงานของบริษัทฯ โดยรายงานผลการกำกับดูแลกิจการให้ทราบเป็นระยะ

การประชุม

1. ให้คณะกรรมการกำกับดูแลกิจการจัดประชุมเป็นประจำ ไม่น้อยกว่าปีละ 1 ครั้ง โดยคณะกรรมการกำกับดูแลกิจการสามารถเชิญบุคคลใดๆ เข้าร่วมประชุมได้

2. ในการประชุมแต่ละครั้งต้องมีกรรมการบริหารเข้าร่วมประชุม และในการประชุมมีจำนวนกรรมการไม่น้อยกว่ากึ่งหนึ่งของจำนวนกรรมการที่มีอยู่ใน ขณะนั้นจึงจะถือเป็นองค์ประชุม

3. ในกรณีที่ประธานกรรมการกำกับดูแลกิจการไม่ได้เข้าร่วมประชุม และไม่ได้มีการแต่งตั้งรักษาการประธานกรรมการกำกับดูแลกิจการ กรรมการที่เข้าร่วมประชุมในครั้งนั้นจะเลือกกรรมการท่านใดท่านหนึ่งเป็นประธานในที่ประชุม

4. หากกรรมการท่านใดเป็นผู้มีส่วนได้เสียในเรื่องที่พิจารณา ไม่สามารถแสดงความคิดเห็นหรือออกเสียงลงคะแนนในเรื่องนั้นๆ

5. เลขานุการคณะกรรมการกำกับดูแลกิจการ มีหน้าที่นัดหมายการประชุม จัดเตรียมวาระการประชุม นำส่งเอกสารประกอบการประชุมและบันทึกรายงานการประชุม ทั้งนี้ หนังสือเชิญประชุมและเอกสารประกอบการประชุมให้นำส่งล่วงหน้าก่อนการประชุม

6. ในการลงมติของคณะกรรมการกำกับดูแลกิจการ ให้ประธานกรรมการและกรรมการกำกับดูแลกิจการ มีเสียงคนหนึ่งเสียง และให้ถือคะแนนเสียงข้างมากเป็นเกณฑ์ กรณีที่มีคะแนนเสียงเท่ากัน ให้ประธานฯ มีสิทธิลงคะแนนอีกเสียงหนึ่งเป็นเสียงชี้ขาดและเลขานุการไม่มีสิทธิออกเสียง

7. รายงานในส่วนที่เกี่ยวข้องกับกำกับดูแลกิจการต่อที่ประชุมคณะกรรมการบริษัท ภายในเวลาที่เหมาะสมเพื่อดำเนินการปรับปรุงแก้ไข ในกรณีที่มีการกระทำที่อาจมีผลกระทบต่อความน่าเชื่อถือของกิจการของบริษัทฯ และไม่เป็นไปตามหลักการกำกับดูแลกิจการที่ดี จรรยาบรรณ และจริยธรรมทางธุรกิจ

3.6 เลขานุการบริษัท

เพื่อให้การดูแลการดำเนินงานด้านเลขานุการบริษัทให้เป็นไปอย่างมีประสิทธิภาพ คณะกรรมการบริษัทเป็นผู้พิจารณาแต่งตั้งผู้มีคุณสมบัติเหมาะสมเพื่อปฏิบัติหน้าที่เลขานุการบริษัท

หน้าที่และความรับผิดชอบของเลขานุการบริษัท

1. จัดทำและเก็บรักษาเอกสารดังต่อไปนี้

1.1 ทะเบียนกรรมการ

1.2 รายงานประจำปีของบริษัทฯ

1.3 หนังสือนัดประชุมคณะกรรมการบริษัทฯ

และรายงานการประชุมคณะกรรมการบริษัทฯ

1.4 หนังสือนัดประชุมผู้ถือหุ้น และรายงานการประชุมผู้ถือหุ้น

2. เก็บรักษารายงานการมีส่วนได้เสียที่รายงานโดยกรรมการหรือผู้บริหาร

3. จัดส่งสำเนารายงานการมีส่วนได้เสียของกรรมการและผู้บริหาร หรือบุคคลที่มีความเกี่ยวข้องให้ประธานกรรมการและประธานกรรมการตรวจสอบทราบภายใน 7 วันทำการนับแต่วันที่บริษัทฯ ได้รับรายงานนั้น

4. จัดการประชุมคณะกรรมการบริษัทฯ และการประชุมผู้ถือหุ้นให้เป็นไปตามระเบียบ ข้อบังคับ และกฎหมายที่เกี่ยวข้อง

5. ดูแล ตรวจสอบ และให้คำแนะนำในการดำเนินงานของบริษัทฯ และคณะกรรมการบริษัทฯ ให้เป็นไปตามหนังสือบริคณห์สนธิ ข้อบังคับของบริษัทฯ พระราชบัญญัติหลักทรัพย์และตลาดหลักทรัพย์ พระราชบัญญัติบริษัทมหาชนจำกัด และกฎหมายอื่น ๆ ที่เกี่ยวข้อง

6. เป็นศูนย์กลางการติดต่อสื่อสารข้อมูลข่าวสารระหว่างกรรมการ ผู้บริหาร และผู้ถือหุ้น

7. ประสานงาน และติดตามการดำเนินงานตามมติของกรรมการและผู้บริหาร

8. ดูแลให้มีการเปิดเผยข้อมูลและรายงานสารสนเทศในส่วนที่รับผิดชอบต่อหน่วยงานที่กำกับดูแลตามระเบียบและข้อกำหนดของหน่วยงานทางการ

9. ดำเนินการอื่นๆ ตามที่คณะกรรมการกำกับตลาดทุนประกาศกำหนด หรือตามที่คณะกรรมการบริษัทฯ มอบหมาย

หมวดที่ 4 สรรหาและพัฒนาผู้บริหารระดับสูงและการบริหารบุคลากร

บริษัทฯ ได้สนับสนุนให้กรรมการทุกท่านเข้าร่วมอบรมหลักสูตรตามข้อเสนอแนะของสำนักงานคณะกรรมการกำกับหลักทรัพย์และตลาดหลักทรัพย์ ซึ่งจัดโดยสมาคมส่งเสริมสถาบันกรรมการบริษัทไทย (IOD) เช่น หลักสูตร Directors Accreditation Program (DAP) หลักสูตร Directors Certification Program (DCP) หลักสูตร Audit Committee Program (ACP) เป็นต้น ซึ่งกรรมการส่วนใหญ่ของบริษัทฯ ได้ผ่านการอบรมหลักสูตรดังกล่าวมาแล้ว รวมทั้งมีการส่งเสริมให้มีการฝึกอบรมให้ความรู้แก่กรรมการ กรรมการตรวจสอบ ผู้บริหาร เลขานุการบริษัท และบุคคลอื่นที่เกี่ยวข้อง ซึ่งทางเลขานุการบริษัทจะเป็นผู้ช่วยแจ้งหลักสูตรการอบรมที่น่าสนใจให้กับกรรมการทุกท่านทราบ หากมีกรรมการใหม่เข้ามาดำรงตำแหน่ง กรรมการท่านนั้นก็จะได้รับการสรุปลักษณะและแนวทางการดำเนินธุรกิจของบริษัทฯ จากประธานกรรมการเพื่อเป็นข้อมูลต่อไป

นอกจากนี้ บริษัทฯ ยังส่งเสริมให้เลขานุการบริษัทและเลขานุการคณะกรรมการตรวจสอบเข้าอบรมหลักสูตรต่างๆ และรับฟัง/เสวนาในเรื่องที่เกี่ยวข้อง/สอดคล้องกับสถานการณ์ และเป็นประโยชน์ต่อการปฏิบัติงาน ที่จัดโดยสำนักงานคณะกรรมการ ก.ล.ด. ตลาดหลักทรัพย์ฯ สมาคมบริษัทจดทะเบียนไทย และหน่วยงานอื่นๆ ที่เกี่ยวข้องอย่างสม่ำเสมอ

หมวดที่ 5 ส่งเสริมวัฒนธรรมและการประกอบธุรกิจอย่างมีความรับผิดชอบต่อสังคม

5.1 การดำเนินธุรกิจด้วยความยั่งยืน

เป็นเวลากว่า 30 ปี ที่กลุ่มบริษัทอินเตอร์ลิงค์ได้ดำเนินธุรกิจเคียงคู่อยู่กับสังคมไทย ได้มีความตระหนักในความสำคัญของการดำเนินธุรกิจภายใต้ความรับผิดชอบต่อสังคม (Corporate Social Responsibility) จึงมีการกำหนดนโยบายความรับผิดชอบต่อสังคมให้สอดคล้องไปกับนโยบายของการดำเนินธุรกิจภายใต้เป้าหมาย “เติบโต ต่อเนื่อง และยั่งยืน” เพื่อเป็นแนวทางการพัฒนาธุรกิจควบคู่ไปกับการพัฒนาสังคมอย่างยั่งยืนสูงสุด ดังต่อไปนี้

ด้านที่ 1 การบริหารจัดการภายใต้หลักการกำกับดูแลกิจการที่ดี สนับสนุนและส่งเสริมให้มีการปฏิบัติตามหลักการกำกับดูแลกิจการที่ดีตามแนวทางที่ตลาดหลักทรัพย์แห่งประเทศไทยกำหนด

ด้านที่ 2 การดำเนินธุรกิจอย่างเป็นธรรม มีจริยธรรม และความโปร่งใส สามารถตรวจสอบได้ พร้อมทั้งปฏิบัติตามกฎหมาย เคารพกฎระเบียบของสังคม และเป็นองค์กรที่มีความเป็นกลางทางการเมือง

ด้านที่ 3 การพัฒนาบุคลากรเพื่อสร้างวัฒนธรรมองค์กรแห่ง “คนดี คนเก่ง” ซึ่งเป็นกำลังสำคัญในการขับเคลื่อนแนวคิดความรับผิดชอบต่อสังคมจากภายในไปสู่ภายนอกองค์กร ผ่านกระบวนการ CSR โดยให้ความสำคัญในทุกระดับของการดำเนินงานอย่างมีประสิทธิภาพเพื่อส่งเสริมให้เกิดโครงการคนคุณภาพขึ้นภายในองค์กร ซึ่งเป็นกลยุทธ์สำคัญในการสร้างความยั่งยืนให้กับสังคมไทย

ด้านที่ 4 การมุ่งมั่นพัฒนาความสัมพันธ์กับผู้มีส่วนได้เสีย ผ่านการดำเนินธุรกิจด้วยความสุจริต สามารถตรวจสอบได้ มุ่งเน้นการเจริญเติบโตของบริษัทฯควบคู่ไปกับการดูแลผลประโยชน์ของผู้มีส่วนได้เสียทุกฝ่ายอย่างเท่าเทียมกัน

ด้านที่ 5 การมีส่วนร่วมในการพัฒนาชุมชนและสังคม ภายใต้หลักความเชื่อว่าบริษัทฯ จะไม่สามารถเติบโตได้ หากปราศจากการช่วยเหลือเกื้อกูลจากชุมชนและสังคม โดยให้ความสำคัญในด้านการพัฒนาการศึกษา วัฒนธรรม สังคม และมีส่วนในการปรับปรุงคุณภาพชีวิตของชุมชนให้ดีขึ้น พร้อมทั้งส่งเสริมและสนับสนุนให้พนักงานมีจิตอาสา ผ่านทางกิจกรรมต่างๆของบริษัทฯ

ด้านที่ 6 การพัฒนานวัตกรรม (Innovation) ด้านผลิตภัณฑ์ด้านการปฏิบัติงาน และการตัดสินใจอย่างเป็นระบบ (System) เริ่มตั้งแต่การป้องกัน (Prevent) รักษา (Maintain) ปรับปรุง (Improve) และพัฒนา (Development) เพื่อส่งเสริมให้เกิดนวัตกรรมใหม่ (Innovation) อยู่เสมอ

5.2 การเปิดเผยข้อมูลการดำเนินงานธุรกิจอย่างมีความรับผิดชอบ ต่อสังคม

บริษัทฯ ได้ดำเนินงานด้านความรับผิดชอบต่อสังคม ภายใต้กรอบการจัดทำรายงานขององค์กรแห่งความริเริ่มว่าด้วยการรายงานสากล (Global Reporting Initiative: GRI) ฉบับ G4 ซึ่งเป็นมาตรฐานสากลด้านการรายงานและผลการดำเนินงานด้านสิ่งแวดล้อม สังคม เศรษฐกิจ ฉบับล่าสุด โดยแยกย่อยออกได้เป็น 9 หัวข้อหลัก ดังนี้

1) การประกอบกิจการด้วยความเป็นธรรม

คณะกรรมการบริษัทฯ ได้ตระหนักถึงคุณค่าในการกำกับดูแลกิจการที่ดี โดยให้ความสำคัญกับกระบวนการดำเนินกิจการในทุกขั้นตอน ยึดหลักบริหารงานภายใต้ความโปร่งใส เพื่อเพิ่มขีดความสามารถในการแข่งขัน และเพิ่มความเชื่อมั่นให้แก่ผู้มีส่วนได้ส่วนเสียทุกฝ่าย โดยได้ยึดแนวปฏิบัติตามหลักการกำกับดูแลกิจการที่ดีตามแนวทางที่ตลาดหลักทรัพย์แห่งประเทศไทยกำหนด

2) การต่อต้านคอร์รัปชัน

บริษัทมีนโยบายในการดำเนินการต่อต้านการคอร์รัปชัน โดยได้จัดทำแนวทางการปฏิบัติเป็นลายลักษณ์อักษรไว้ในจรรยาบรรณของบริษัท โดยได้สื่อสารไปยังพนักงานทุกคน โดยมีกำหนดให้มีการอบรมนโยบายต่อต้านทุจริตคอร์รัปชันแก่พนักงานทุกคนในการปฐมนิเทศพนักงานใหม่และติดประกาศผ่านบอร์ดภายในบริษัทฯ อีกทั้งบนเว็บไซต์ของบริษัทฯ เพื่อเผยแพร่แก่บุคคลทั่วไปที่สนใจ

3) การเคารพสิทธิมนุษยชน

บริษัทฯ ยึดหลักในการเคารพสิทธิมนุษยชนเป็นพื้นฐานในการพัฒนาทรัพยากรบุคคล โดยมีนโยบาย และระเบียบปฏิบัติที่เป็นลายลักษณ์อักษร ซึ่งเป็นธรรมกับบุคลากรทุกคน โดยมีการดำเนินงานเป็นไปตามข้อกำหนดของมาตรฐานสากล ผ่านกลไกการบริหารงานของฝ่ายทรัพยากรบุคคล

4) การปฏิบัติต่อแรงงานอย่างเป็นธรรม

บริษัทฯ ให้ความสำคัญคุ้มครอง ดูแล และจัดสรรสวัสดิการอย่างเหมาะสมให้กับบุคลากรทุกคน รวมทั้งการคุ้มครองสถานภาพการทำงาน ของบุคลากรทุกส่วนงาน รวมทั้งให้ความเสมอภาคทางโอกาสในการเข้าทำงานอย่างไม่มีทางเลือกปฏิบัติ

5) ความรับผิดชอบต่อผู้บริโภค

บริษัทฯ มีความมุ่งมั่นในการสร้างความพึงพอใจและความมั่นใจให้กับผู้บริโภค เพื่อให้ได้รับผลิตภัณฑ์และบริการที่ดี มีคุณภาพ ตามมาตรฐานคุณภาพ ISO 9001:2015 ในระดับราคาที่เหมาะสมให้ข้อมูล โดยไม่บิดเบือนข้อเท็จจริง และไม่เปิดเผยข้อมูลลูกค้าหรือผู้บริโภค โดยไม่ได้รับอนุญาต

6) การดูแลรักษาสิ่งแวดล้อม

บริษัทฯ มุ่งมั่นพัฒนาผลิตภัณฑ์ด้วยความใส่ใจต่อผลกระทบที่มีต่อสิ่งแวดล้อม ด้วยความใส่ใจตลอดวงจรชีวิตของผลิตภัณฑ์ ดังนั้นผลิตภัณฑ์ที่นำเข้ามาจัดจำหน่ายจึงอยู่ภายใต้มาตรฐาน RoHS (Restriction of Hazardous Substances) ซึ่งเป็นระเบียบของสหภาพยุโรป (Directive 2002/95/EC) ที่กำหนดไว้เป็นมาตรฐานทางด้านสิ่งแวดล้อม นอกจากนี้ในการออกแบบศูนย์ Data Center ยังเน้นให้เกิดการประหยัดพลังงานสูงสุด รวมทั้งการมีระเบียบปฏิบัติในการทำงานอย่างชัดเจน เพื่อลดผลกระทบที่มีต่อสิ่งแวดล้อม

7) การร่วมพัฒนาชุมชนหรือสังคม

บริษัทฯ ตอบแทนชุมชนผ่านโครงการและกิจกรรมต่างๆ โดยมีจุดประสงค์เพื่อพัฒนาสังคมให้เติบโตอย่างยั่งยืน รวมทั้งดำเนินกิจการโดยคำนึงถึงผลกระทบต่อชุมชนรอบข้าง รับฟังข้อเสนอแนะเพื่อนำมาปรับปรุงให้เกิดคุณค่าร่วมแก่กันทุกฝ่าย

8) การมีนวัตกรรมหรือเผยแพร่นวัตกรรม

บริษัทฯ ได้ประกอบกิจการอย่างมีความรับผิดชอบต่อสังคม ด้วยการปฏิบัติและตัดสินใจอย่างเป็นระบบ (System) เริ่มตั้งแต่การป้องกัน (Prevent) รักษา (Maintain) ปรับปรุง (Improve) และพัฒนา (Development) เพื่อส่งเสริมให้เกิดนวัตกรรมใหม่ (Innovation) อยู่เสมอ

9) นโยบายการไม่ละเมิดทรัพย์สินทางปัญญาหรือลิขสิทธิ์

บริษัทฯ มีนโยบายการใช้งานระบบเทคโนโลยีสารสนเทศในองค์กร โดยได้จัดทำแนวทางการปฏิบัติเป็นลายลักษณ์อักษร โดยบริษัทมีแนวทางในการดำเนินการเกี่ยวกับเรื่องราวต่างๆ อาทิ พนักงานทุกคนต้องลงนามในบันทึกข้อตกลงการไม่กระทำผิดเกี่ยวกับคอมพิวเตอร์และการไม่ละเมิดทรัพย์สินทางปัญญา บริษัทมีการกำหนดนโยบายการใช้งานระบบเทคโนโลยีสารสนเทศของกลุ่มบริษัทและได้มีการตรวจสอบการใช้ระบบโปรแกรมซอฟต์แวร์การทำงานของพนักงาน เพื่อป้องกันการใช้ซอฟต์แวร์ที่ละเมิดลิขสิทธิ์หรือไม่เกี่ยวข้องกับการทำงาน

หมวดที่ 6 ดูแลให้ระบบการบริหารความเสี่ยงและการควบคุมภายในที่เหมาะสม

6.1 การบริหารความเสี่ยง

บริษัท อินเทอร์เน็ต เทคโนโลยี จำกัด (มหาชน) (“บริษัท”) จัดให้มีการบริหารความเสี่ยงเชิงบูรณาการที่ครอบคลุมการบริหารความเสี่ยงทั้งองค์กรที่มีประสิทธิภาพ โดยคณะกรรมการบริษัทมีมติแต่งตั้งคณะกรรมการบริหารความเสี่ยงและกำกับดูแลกิจการ เพื่อรับผิดชอบในการกำหนดนโยบายและกรอบการบริหารความเสี่ยงและแต่งตั้งคณะทำงานเพื่อบริหารความเสี่ยงซึ่งประกอบด้วยผู้มีความรู้ความเชี่ยวชาญและประสบการณ์ในการบริหารความเสี่ยงในการให้ความเห็นและข้อเสนอแนะต่อฝ่ายจัดการ คณะทำงาน และคณะกรรมการบริษัท เพื่อให้แน่ใจว่าการบริหารความเสี่ยงของบริษัท ดำเนินการได้อย่างเหมาะสม เป็นไปตามนโยบายที่กำหนดและสอดคล้องกับมาตรฐานสากล (โดยบริหารความเสี่ยงตามแนวปฏิบัติมาตรฐานสากล COSO) รวมถึงมั่นใจได้ว่าประเด็นความเสี่ยงที่สำคัญขององค์กรได้อย่างครบถ้วน มีกระบวนการบริหารจัดการความเสี่ยงที่สำคัญซึ่งแบ่งได้ตามประเภทความเสี่ยงที่มีอยู่ ณ ขณะนี้ ดังนี้

1. ความเสี่ยงด้านกลยุทธ์ (Strategic Risk)
2. ความเสี่ยงด้านการเงิน (Financial Risk)
3. ความเสี่ยงด้านการปฏิบัติงาน (Operational Risk)
4. ความเสี่ยงด้านการปฏิบัติตามกฎระเบียบ (Compliance Risk)
5. ความเสี่ยงด้านเทคโนโลยี (Information Technology)
6. ความเสี่ยงด้านคอร์รัปชัน (Corruption Risk)

ซึ่งจะมีผลกระทบต่อโครงสร้างห่วงโซ่มูลค่าและผลตอบแทนแก่ผู้ถือหุ้นและผู้มีส่วนได้เสียทุกฝ่าย โดยมีการบริหารงานตามหลักการกำกับดูแลกิจการที่ดี ทางคณะกรรมการบริหารความเสี่ยงของบริษัท กำหนดนโยบายแนวทางการดำเนินการต่างๆ เพื่อสนับสนุนให้บริษัทตัดสินใจที่ดีที่สุด และช่วยให้มองเห็นโอกาส ตลอดจนสามารถบรรเทาผลกระทบจากเหตุการณ์สำคัญที่อาจเกิดขึ้นได้อย่างมีประสิทธิภาพ

แนวปฏิบัติ

1. บริษัทฯ จะจัดวางระบบและกระบวนการบริหารความเสี่ยงทั่วทั้งองค์กร รวมทั้งบริษัทในกลุ่ม ให้สอดคล้องกับกลยุทธ์ และเป้าหมายทางธุรกิจ ตามมาตรฐานสากล โดยประเมินความเสี่ยงให้ครอบคลุมความเสี่ยง ได้แก่ ความเสี่ยงด้านกลยุทธ์ ความเสี่ยงด้านการปฏิบัติงาน ความเสี่ยงด้านการเงิน ความเสี่ยงด้านการปฏิบัติตามกฎระเบียบข้อบังคับ ความเสี่ยงด้านเทคโนโลยีสารสนเทศ ความเสี่ยงด้านคุณภาพสินค้าและบริการ และความเสี่ยงด้านการคอร์รัปชัน

2. ผู้บริหารและพนักงานทุกคนของบริษัทเป็นเจ้าของความเสี่ยง ซึ่งมีหน้าที่ความรับผิดชอบในการระบุ และประเมินความเสี่ยงของหน่วยงานที่ตนเองรับผิดชอบ รวมทั้งกำหนดมาตรการที่เหมาะสม เพื่อจัดการความเสี่ยง และบริษัทจะบริหารความเสี่ยงให้อยู่ในระดับที่ยอมรับได้ (Risk Appetite) หรือเบี่ยงเบนไม่เกินกว่าระดับที่บริษัทฯยอมรับได้ (Risk Tolerance)

3. ความเสี่ยงที่มีผลกระทบต่อการบรรลุวัตถุประสงค์ของบริษัททั้งหมด ต้องได้รับการดำเนินการ ดังนี้

- 1) ระบุความเสี่ยงอย่างทันเวลา
- 2) ประเมินโอกาสของการเกิดความเสี่ยงและผลกระทบหากเกิดเหตุการณ์ดังกล่าว
- 3) การจัดการความเสี่ยง ให้สอดคล้องตามหลักเกณฑ์การบริหารความเสี่ยงที่กำหนดได้ โดยคำนึงถึงค่าใช้จ่ายที่เกี่ยวข้องและผลประโยชน์ที่จะได้รับการจัดการความเสี่ยงดังกล่าว
- 4) ติดตามผลและทบทวนการบริหารความเสี่ยงอย่างสม่ำเสมอ เพื่อให้มั่นใจว่า ความเสี่ยงของบริษัทได้รับการจัดการอย่างเหมาะสม

4. ความเสี่ยงที่อาจมีผลกระทบต่อแผนธุรกิจและกลยุทธ์ของบริษัท ซึ่งมีความเสี่ยงอยู่ในระดับสูงและสูงมากทั้งหมด ต้องรายงานให้คณะกรรมการบริหารความเสี่ยง คณะกรรมการตรวจสอบ และคณะกรรมการบริษัททราบ

ทั้งนี้ คณะกรรมการบริหารความเสี่ยงและกำกับดูแลกิจการ ต้องได้รับการแต่งตั้งโดยคณะกรรมการบริษัท เพื่อช่วยกำกับดูแลงานด้านการบริหารความเสี่ยงในระดับต่างๆ ภายในองค์กรเพื่อให้มั่นใจว่าฝ่ายบริหารซึ่งเป็นผู้รับผิดชอบงานด้านการบริหารจัดการความเสี่ยงได้นำระบบบริหารความเสี่ยงไปปฏิบัติอย่างมีประสิทธิภาพ ครอบคลุมความเสี่ยงประเภทต่างๆ อย่างครบถ้วน และช่วยกำกับการปฏิบัติตามแนวทางกำกับดูแลกิจการที่ดี เพื่อให้การดำเนินธุรกิจขององค์กรเป็นไปตามหลักธรรมาภิบาลที่ดี โดยคณะกรรมการบริหารความเสี่ยงและกำกับดูแลกิจการ ประกอบด้วยกรรมการและผู้บริหารอย่างน้อย 3 คน และคณะกรรมการบริหารความเสี่ยงอย่างน้อย 1 คน ต้องเป็นกรรมการอิสระ

6.2 การควบคุมภายใน

แผนกตรวจสอบภายใน

ภารกิจของกการตรวจสอบภายใน

ภารกิจของแผนกตรวจสอบภายใน คือ การปฏิบัติงานให้คำแนะนำปรึกษาและตรวจสอบด้วยความเป็นอิสระและเที่ยงธรรม เพื่อให้ความมั่นใจ เพื่อเพิ่มมูลค่าและปรับปรุงการดำเนินงาน และช่วยให้องค์กรบรรลุวัตถุประสงค์ที่กำหนด โดยจัดให้มีแนวทางที่เป็นระเบียบและแบบแผนที่ดี มาใช้ในการประเมินประสิทธิภาพของกระบวนการบริหารความเสี่ยง การควบคุมและการกำกับดูแล

ขอบเขตของการตรวจสอบภายใน

แผนกตรวจสอบภายใน มีขอบเขตความรับผิดชอบงานด้านการตรวจสอบภายในของ บริษัท อินเทอร์เน็ต เทคโนโลยี จำกัด (มหาชน) โดยพิจารณาถึงประสิทธิภาพของกระบวนการบริหารความเสี่ยง การควบคุมภายใน และการกำกับดูแลกิจการหน้าที่ความรับผิดชอบ ดังนี้

1. กำหนดวัตถุประสงค์ เป้าหมาย ขอบเขตความรับผิดชอบ และแนวทางการปฏิบัติงานของแผนตรวจสอบภายใน พร้อมทั้งจัดทำแผนอัตรากำลัง และแผนงบประมาณประจำปี

2. ตรวจสอบ ประเมินผล และติดตามการดำเนินงานว่าได้ปฏิบัติตามสอดคล้องกับนโยบาย แผนงาน ระเบียบปฏิบัติที่วางไว้ รวมทั้งกฎหมายที่เกี่ยวข้อง สามารถบรรลุตามวัตถุประสงค์ขององค์กรที่กำหนดไว้ได้อย่างมีประสิทธิภาพ ประสิทธิผล และประหยัด ดังนี้

1) ประเมินการควบคุมภายในของ บริษัท อินเทอร์เน็ต ประเทศไทย (มหาชน) เพื่อให้มีความมั่นใจต่อคณะกรรมการตรวจสอบ บริษัท อินเทอร์เน็ต ประเทศไทย (มหาชน) และผู้บริหารว่ากิจกรรมต่างๆ ได้มีการควบคุมภายในอย่างเพียงพอที่จะบริหารความเสี่ยงให้อยู่ในระดับที่ควบคุมได้ และเป็นไปตามกระบวนการกำกับดูแลกิจการที่ดี

2) ประเมินความเสี่ยงและการควบคุมภายในเกี่ยวกับเทคโนโลยีสารสนเทศ ที่เกี่ยวกับรายงานทางการเงิน และการข้อมูลรายงานต่างๆ

3) ตรวจสอบประสิทธิภาพ ประสิทธิผล และความเพียงพอของกิจกรรมการควบคุมภายใน

4) ตรวจสอบประสิทธิภาพ ประสิทธิผลของระบบการปฏิบัติงาน การดูแลรักษาทรัพย์สิน และการใช้ทรัพยากรทุกประเภทว่าเป็นไปโดยมีประสิทธิภาพ ประสิทธิผลประหยัด และมีให้เกิดการสูญเสียหรือเสียหายใดๆ

5) สอบทานและรายงานความเชื่อถือได้ และความครบถ้วนของข้อมูลทางการเงิน และมีใช้ทางการเงิน (Finance & Non Finance) ตลอดจนวิธีการที่ใช้วินิจฉัยและวัดผลตรวจสอบหลักฐาน หากมีข้อสงสัยเกี่ยวกับการดำเนินการที่อาจมีผลกระทบต่อผลการดำเนินงานของบริษัท อย่างมีนัยสำคัญ เช่น ความขัดแย้งทางผลประโยชน์ที่อาจมีผลกระทบต่อ การดำเนินงาน หรือการทุจริต หรือสิ่งผิดปกติ หรือความบกพร่องที่สำคัญในระบบการควบคุมภายใน

6) ตรวจสอบการปฏิบัติตามกฎหมายว่าด้วยหลักทรัพย์และตลาดหลักทรัพย์ ข้อกำหนดของตลาดหลักทรัพย์ นโยบาย วิธีปฏิบัติงาน กฎ ระเบียบ ข้อบังคับ และกฎหมายที่เกี่ยวข้อง

7) ตรวจสอบตามนโยบายที่ได้รับมอบหมายจากคณะกรรมการตรวจสอบ บริษัท อินเทอร์เน็ต ประเทศไทย (มหาชน)

3. สอบทานเกี่ยวกับหลักจริยธรรมธุรกิจ และจรรยาบรรณสำหรับพนักงานและผู้บริหาร

4. การตรวจสอบเพื่อให้ความเชื่อมั่น (Assurance Service) แผนตรวจสอบภายในปฏิบัติงานช่วยฝ่ายบริหารในการปรับปรุงการบริหารความเสี่ยง การควบคุมภายใน และการกำกับดูแลกิจการ โดยการประยุกต์ทักษะทางวิชาชีพของการตรวจสอบภายในในการประเมินระบบ และระเบียบในการปฏิบัติงานที่ฝ่ายบริหารได้จัดให้มีขึ้น เพื่อให้เกิดความ

มั่นใจว่าวัตถุประสงค์ของ บริษัท อินเทอร์เน็ตประเทศไทย จำกัด (มหาชน) บรรลุผลตามที่กำหนดไว้ และนำเสนอข้อเสนอนะเพื่อปรับปรุงให้ระบบและระเบียบในการปฏิบัติงานที่ดีขึ้น

5. การบริการให้ความเห็นทางวิชาชีพในเรื่องต่างๆ ที่ได้รับมอบหมาย อาทิเช่น การตรวจสอบกรณีที่มีการทุจริตหรือการกระทำที่ส่อไปในทางทุจริต ผิดกฎหมาย หรือกรณีที่มีเหตุอันควรสงสัยว่าจะมีการกระทำที่ส่อไปในทางทุจริต การตรวจสอบภายในจะดำเนินการตรวจสอบเพื่อค้นหาสาเหตุข้อเท็จจริงรวมถึงผลเสียหายที่เกิดขึ้น หรือจะเกิดขึ้น และผู้รับผิดชอบพร้อมทั้งเสนอแนะมาตรการป้องกัน

6. การให้คำปรึกษา แก่คณะกรรมการ บริษัท อินเทอร์เน็ต ประเทศไทย จำกัด (มหาชน) ผู้บริหารและหน่วยรับตรวจ เกี่ยวกับการบริหารความเสี่ยง การควบคุมภายใน และการกำกับดูแลกิจการ

7. พิจารณาให้คำปรึกษาแก่คณะกรรมการ บริษัท อินเทอร์เน็ต ประเทศไทย จำกัด (มหาชน) และฝ่ายบริหารในการจัดให้มีการควบคุมด้วยตนเองที่มีประสิทธิภาพและประสิทธิผล ผู้ตรวจสอบภายในตรวจสอบความมีประสิทธิภาพและประสิทธิผลของกระบวนการประเมินการควบคุมด้วยตนเอง (Self-Assessment)

8. ประสานงานกับหน่วยงานบริหารความเสี่ยง เพื่อนำเสนอประเด็นความเสี่ยงที่มีนัยสำคัญต่อคณะกรรมการ บริษัท อินเทอร์เน็ต ประเทศไทย จำกัด (มหาชน) (ถ้ามี)

ความเป็นอิสระ และความสัมพันธระหว่างหัวหน้าตรวจสอบภายในกับหน่วยงานและบุคคลต่างๆ

ความเป็นอิสระ

แผนตรวจสอบภายในต้องมีความเป็นอิสระโดย

1. ผู้ตรวจสอบภายในรายงานตรงต่อหัวหน้าตรวจสอบภายใน และหัวหน้าตรวจสอบภายในรายงานการปฏิบัติงานตรวจสอบต่อคณะกรรมการตรวจสอบ และรายงานเกี่ยวกับการบริหารต่อประธานเจ้าหน้าที่บริหารและกรรมการผู้จัดการใหญ่

2. หัวหน้าตรวจสอบภายในมีสถานภาพเทียบเท่าผู้บริหารสูงสุดของหน่วยงานสำคัญๆ ของ บริษัท อินเทอร์เน็ต ประเทศไทย (มหาชน) เพื่อช่วยให้การหารือและเจรจาผลการตรวจสอบภายในกับผู้บริหารระดับสูงได้อย่างมีประสิทธิภาพ

3. ผู้ตรวจสอบภายในไม่มีความเป็นอิสระจากกิจการอื่นที่ไม่ใช่หน้าที่ของงานตรวจสอบภายใน โดยผู้ตรวจสอบภายในมีอิสระในการแสดงความคิดเห็น การรายงาน ด้วยความเที่ยงธรรม ตามมาตรฐานการประกอบวิชาชีพ ตรวจสอบภายใน

4. ผู้ตรวจสอบภายในไม่ควรได้รับมอบหมายให้ไปช่วยปฏิบัติงานอื่นที่ไม่ใช่งานที่เกี่ยวกับการตรวจสอบภายในหรือกิจกรรมใดที่เห็นว่าจะอาจมีผลกระทบต่อความเป็นอิสระและความเที่ยงธรรมของผู้ตรวจสอบภายใน

5. ในการปฏิบัติงานตรวจสอบเพื่อความเชื่อมั่น การให้คำปรึกษาอย่างเป็นทางการ การตรวจสอบข้อร้องเรียนและการตรวจสอบกรณีมีข้อสงสัยว่าอาจเกิดการทุจริต ผู้ตรวจสอบภายในต้องเปิดเผยรายละเอียดของผลกระทบที่มีต่อความเป็นอิสระ ความเที่ยงธรรม และเปิดเผยความขัดแย้งทางผลประโยชน์ โดยรายงานต่อผู้บังคับบัญชา

ความสัมพันธ์ระหว่างหัวหน้าตรวจสอบภายใน กับ หน่วยงานและบุคคลต่างๆ

1. ความสัมพันธ์ระหว่างหัวหน้าตรวจสอบภายใน กับ คณะกรรมการตรวจสอบ บริษัท อินเทอร์เน็ต ประเทศไทย จำกัด (มหาชน) และฝ่ายบริหาร

1) หัวหน้าตรวจสอบภายในควรได้หารือกับคณะกรรมการตรวจสอบ บริษัท อินเทอร์เน็ต ประเทศไทย จำกัด (มหาชน) เป็นการเฉพาะโดยไม่มีฝ่ายบริหาร อย่างน้อยปีละหนึ่งครั้ง

2) หัวหน้าตรวจสอบภายในควรได้รับสิทธิในการเข้าพบกรรมการผู้จัดการใหญ่ เพื่อหารือประเด็นต่างๆ ตามความเหมาะสม

2. ความสัมพันธ์ระหว่างหัวหน้าตรวจสอบภายใน กับ ฝ่ายบริหาร ผู้สอบบัญชีและองค์กรกำกับดูแลอื่น หัวหน้าตรวจสอบภายในควรหารือและวางแผนการตรวจสอบภายในร่วมกับผู้บริหารระดับสูง ผู้บริหารหน่วยรับตรวจ ผู้ตรวจสอบภายใน ผู้สอบบัญชี และผู้ตรวจสอบขององค์กรกำกับดูแลอื่นที่เกี่ยวข้อง เพื่อให้มั่นใจว่าแผนการตรวจสอบภายในและการดำเนินการต่างๆ ครอบคลุมประเด็นที่เกี่ยวข้องอย่างมีประสิทธิภาพ และไม่เกิดความซ้ำซ้อน

ความสัมพันธ์ระหว่างหัวหน้าตรวจสอบภายในกับฝ่ายบริหาร และบุคคลอื่นที่ได้รับรายงานการตรวจสอบภายในหัวหน้าตรวจสอบภายในนำเสนอรายงานการตรวจสอบต่อฝ่ายบริหารและกรรมการผู้จัดการใหญ่ ก่อนที่จะนำเสนอรายงานต่อบุคคลอื่น

นโยบายต่างๆ ที่สำคัญของบริษัทฯ มีดังนี้

นโยบายรายการที่เกี่ยวข้องกัน

คณะกรรมการบริษัท ได้กำหนดนโยบายการทำรายการที่เกี่ยวข้องกัน ระเบียบปฏิบัติ กระบวนการในการพิจารณาและอนุมัติรายการ ตลอดจนการเปิดเผยข้อมูลให้เป็นไปตามหลักเกณฑ์และประกาศคณะกรรมการตลาดหลักทรัพย์แห่งประเทศไทย เรื่อง การเปิดเผยข้อมูลและการปฏิบัติของบริษัทย่อยเป็นนโยบายที่เกี่ยวข้องกันดังนี้

“รายการที่เกี่ยวข้องกัน” หมายถึง รายการระหว่างบริษัทจดทะเบียนหรือบริษัทย่อยกับบุคคลที่เกี่ยวข้องกันของบริษัทจดทะเบียนหรือรายการระหว่างบริษัทย่อยกับบุคคลที่เกี่ยวข้องกันของบริษัทย่อย

“การตกลงเข้าทำรายการ” หมายความว่า การเข้าไปหรือตกลงใจเข้าทำสัญญา หรือทำความตกลงใดๆ ไม่ว่าโดยทางตรงหรือทางอ้อม เพื่อก่อให้เกิดการได้มาหรือจำหน่ายไปซึ่งสินทรัพย์ การให้เช่า หรือเช่าสินทรัพย์ การให้หรือรับบริการ การให้หรือรับความช่วยเหลือทางการเงิน และการออกหลักทรัพย์ใหม่ รวมทั้งเพื่อก่อให้เกิดสิทธิหรือการสละสิทธิในการกระทำดังกล่าว

“บุคคลที่เกี่ยวข้องกัน” หมายความว่า

1. ผู้บริหาร ผู้ถือหุ้นรายใหญ่ ผู้มีอำนาจควบคุม หรือบุคคลที่จะได้รับการเสนอให้เป็นผู้บริหารหรือ ผู้มีอำนาจควบคุมของบริษัทจดทะเบียนหรือบริษัทย่อย รวมทั้งผู้ที่เกี่ยวข้องและญาติสนิทของบุคคลดังกล่าว
2. นิติบุคคลใดๆ ที่มีผู้ถือหุ้นใหญ่ หรือผู้มีอำนาจควบคุมเป็นบุคคลดังต่อไปนี้ของบริษัทจดทะเบียนหรือ บริษัทย่อย

- 1) ผู้บริหาร
- 2) ผู้ถือหุ้นรายใหญ่
- 3) ผู้มีอำนาจควบคุม
- 4) บุคคลที่จะได้รับการเสนอให้เป็นผู้บริหารหรือผู้มีอำนาจควบคุม
- 5) ผู้ที่เกี่ยวข้องและญาติสนิทของบุคคลตาม 1) ถึง 4)

3. บุคคลใดๆ ที่โดยพฤติการณ์บ่งชี้ได้ว่าเป็นผู้ทำการแทนหรืออยู่ภายใต้อิทธิพลของบุคคลตาม 1 ถึง 2 ต่อการตัดสินใจ การกำหนดนโยบาย การจัดการ หรือการดำเนินงานอย่างมีนัยสำคัญ หรือบุคคลอื่นที่ตลาดหลักทรัพย์เห็นว่ามิใช่ผู้ดำเนินการแทนตนเอง

“ผู้บริหาร” หมายความว่า กรรมการ ผู้จัดการ หรือผู้ดำรงตำแหน่งระดับบริหารที่รายงานแรกต่อจากผู้จัดการลงมา ผู้ซึ่งดำรงตำแหน่งเทียบเท่าผู้ดำรงตำแหน่งระดับบริหารรายชื่อที่สุจริต และให้หมายความรวมถึงผู้ดำรงตำแหน่งระดับบริหารในสายงานบัญชีหรือการเงินที่เป็นระดับผู้จัดการฝ่ายขึ้นไปหรือเทียบเท่า

“ผู้ถือหุ้นรายใหญ่” หมายความว่า ผู้ถือหุ้นไม่ว่าโดยทางตรงหรือทางอ้อมในนิติบุคคลใดเกินกว่าร้อยละ 10 ของจำนวนหุ้นที่มีสิทธิออกเสียงทั้งหมดของนิติบุคคลนั้น ทั้งนี้ การถือหุ้นดังกล่าวให้นับรวมหุ้นที่ถือโดยผู้ที่เกี่ยวข้องและญาติสนิทด้วย

“ผู้มีอำนาจควบคุม” หมายความว่า ผู้ถือหุ้นหรือบุคคลอื่นซึ่งโดยพฤติการณ์มีอิทธิพลต่อการกำหนดนโยบาย การจัดการ หรือการดำเนินงานของบริษัทฯ อย่างมีนัยสำคัญไม่ว่าอิทธิพลดังกล่าวจะสืบเนื่องจากการเป็นผู้ถือหุ้น หรือได้รับมอบอำนาจตามสัญญาหรือการอื่นก็ตาม

นโยบายรายการที่เกี่ยวข้องกัน

“ผู้ที่เกี่ยวข้อง” หมายความว่า บุคคลหรือห้างหุ้นส่วนตามมาตรา 258 (1) ถึง (7) แห่งพระราชบัญญัติ หลักทรัพย์และตลาดหลักทรัพย์ พ.ศ.2535

1. คู่สมรสของบุคคลดังกล่าว
2. บุตรที่ยังไม่บรรลุนิติภาวะของบุคคลดังกล่าว
3. ห้างหุ้นส่วนสามัญที่บุคคลดังกล่าวหรือบุคคลตาม 1) หรือ 2) เป็นหุ้นส่วน
4. ห้างหุ้นส่วนจำกัดที่บุคคลดังกล่าวหรือบุคคลตาม 1) หรือ 2) เป็นหุ้นส่วนจำพวก ไม่จำกัดความรับผิด หรือเป็นหุ้นส่วนจำพวกจำกัดความรับผิดที่มีหุ้นรวมกันเกินร้อยละสามสิบของหุ้น ทั้งหมดของห้างหุ้นส่วนจำกัด
5. บริษัทจำกัดหรือบริษัทมหาชนจำกัดที่บุคคลดังกล่าวหรือบุคคลตาม 1) หรือ 2) หรือห้างหุ้นส่วนตาม 3) หรือ 4) ถือหุ้นรวมกันเกินร้อยละสามสิบของจำนวนหุ้นที่จำหน่ายได้แล้ว ทั้งหมดของบริษัทนั้น หรือ
6. บริษัทจำกัดหรือบริษัทมหาชนจำกัดที่บุคคลดังกล่าวหรือบุคคลตาม 1) หรือ 2) หรือห้างหุ้นส่วนตาม 3) หรือ 4) หรือบริษัทตาม 5) ถือหุ้นรวมกันเกินกว่าร้อยละสามสิบของจำนวน หุ้นที่จำหน่ายได้แล้วทั้งหมดของบริษัทนั้น
7. นิติบุคคลที่บุคคลตามมาตรา 246 และมาตรา 247 สามารถมีอำนาจในการจัดการ ในฐานะเป็นผู้แทนของ นิติบุคคล

“ญาติสนิท” หมายความว่า บุคคลที่มีความสัมพันธ์ทางสายโลหิต หรือโดยการจดทะเบียนตามกฎหมาย ดังนี้ บิดา มารดา คู่สมรส พี่น้อง และบุตร รวมทั้งคู่สมรสของบุตร

“บริษัทใหญ่” หมายความว่า บริษัทที่ถือหุ้นในบริษัทจดทะเบียน ไม่ว่าจะโดยทางตรงหรือทางอ้อมเกินกว่าร้อยละห้าสิบของทุนชำระแล้วของบริษัทจดทะเบียน

“บริษัทย่อย” หมายความว่า บริษัทที่บริษัทจดทะเบียนถือหุ้น ไม่ว่าจะโดยทางตรงหรือทางอ้อมเกินกว่าร้อยละห้าสิบของทุนชำระแล้วของบริษัทนั้น

“บริษัทในเครือ” หมายความว่า บริษัทใหญ่ บริษัทย่อย และบริษัทในเครือของบริษัทย่อยโดยอนุโลม

“บริษัทร่วม” หมายความว่า บริษัทที่บริษัทจดทะเบียนถือหุ้น ไม่ว่าจะโดยทางตรงหรือทางอ้อมเกินกว่าร้อยละสิบแต่ไม่เกินร้อยละห้าสิบของทุนชำระแล้วของบริษัทนั้น

“ผู้ถือหุ้นที่มีส่วนได้เสีย” หมายความว่า ผู้ที่ได้รับประโยชน์หรือเสียประโยชน์

“เงื่อนไขการค้าโดยทั่วไป” หมายความว่า เงื่อนไขการค้าที่มีราคาและเงื่อนไขที่เป็นธรรมและไม่ก่อให้เกิดการถ่ายเทผลประโยชน์ ซึ่งรวมถึงเงื่อนไขการค้าที่มีราคาและเงื่อนไขดังต่อไปนี้

1. ราคาและเงื่อนไขที่บริษัทจดทะเบียนหรือบริษัทย่อยได้รับ หรือให้กับบุคคลทั่วไป
2. ราคาและเงื่อนไขที่บุคคลที่เกี่ยวข้องกันให้กับบุคคลทั่วไป
- ราคาและเงื่อนไขที่บริษัทจดทะเบียนแสดงได้ว่าเป็นราคาและเงื่อนไขที่ผู้ประกอบการในลักษณะทำนองเดียวกับให้บุคคลทั่วไป

นโยบายการใช้ข้อมูลภายในบริษัท

บริษัท อินเทอร์เน็ต เทคโนโลยี จำกัด (มหาชน) และบริษัทย่อย (“บริษัทฯ”) มีนโยบายและวิธีการดูแลกรรมการ ผู้บริหาร และพนักงานในการนำข้อมูลภายในของบริษัทฯ ซึ่งยังไม่เปิดเผยต่อสาธารณะชนไปใช้เพื่อแสวงหาประโยชน์ส่วนตน ดังนี้

1. บริษัทจะให้ความรู้แก่กรรมการและผู้บริหารของบริษัทฯ เกี่ยวกับหน้าที่ในการรายงานการถือครองหลักทรัพย์ของบริษัทฯ โดยตนเอง คู่สมรส และบุตรที่ยังไม่บรรลุนิติภาวะ ต่อสำนักงานคณะกรรมการกำกับหลักทรัพย์และตลาดหลักทรัพย์ ตามมาตรา 59 และบทกำหนดโทษตามมาตรา 275 แห่งพระราชบัญญัติหลักทรัพย์และตลาดหลักทรัพย์ พ.ศ. 2535 (รวมทั้งที่มีการแก้ไขเพิ่มเติม) รวมทั้งการรายงานการได้มาหรือจำหน่ายหลักทรัพย์ของบริษัทฯ โดยตนเอง คู่สมรส และบุตรที่ยังไม่บรรลุนิติภาวะต่อสำนักงานคณะกรรมการกำกับหลักทรัพย์และตลาดหลักทรัพย์ ตามมาตรา 246 และบทกำหนดโทษ ตามมาตรา 298 แห่งพระราชบัญญัติหลักทรัพย์และตลาดหลักทรัพย์ พ.ศ. 2535 (รวมทั้งที่มีการแก้ไขเพิ่มเติม)
2. บริษัทฯ กำหนดให้กรรมการและผู้บริหารของบริษัทฯ รวมถึงคู่สมรสและบุตรที่ยังไม่บรรลุนิติภาวะ จัดทำและเปิดเผยรายงานการถือครองหลักทรัพย์และรายงานการเปลี่ยนแปลงการถือครองหลักทรัพย์ของบริษัทฯ ต่อสำนักงานคณะกรรมการกำกับหลักทรัพย์และตลาดหลักทรัพย์ ตามมาตรา 59 และบทกำหนดโทษ ตามมาตรา 275 แห่ง พระราชบัญญัติหลักทรัพย์และตลาดหลักทรัพย์ พ.ศ. 2535 (รวมทั้งที่มีการแก้ไขเพิ่มเติม) และจัดส่งสำเนารายงานนี้ให้แก่บริษัทฯ ในวันเดียวกับวันที่ส่งรายงานต่อสำนักงานคณะกรรมการกำกับหลักทรัพย์และตลาดหลักทรัพย์

นโยบายการใช้ข้อมูลภายในบริษัท

3. บริษัทฯ ห้ามกรรมการ ผู้บริหาร และพนักงานของบริษัทฯ ที่ได้รับทราบข้อมูลภายในของบริษัทฯ นำข้อมูลนั้นไปใช้ประโยชน์ด้วยการซื้อขายหลักทรัพย์ และบุคคลดังกล่าวข้างต้นต้องไม่เปิดเผยข้อมูลดังกล่าวแก่บุคคลอื่นที่อาจนำข้อมูลนั้นไปใช้ประโยชน์เช่นเดียวกัน ซึ่งหากเกิดกรณีดังกล่าว ทั้งผู้ให้ข้อมูลและผู้รับข้อมูลที่น่าไปใช้ประโยชน์อาจต้องมีความผิดตามที่กฎหมายกำหนดไว้ รวมทั้ง บริษัทฯ ถือว่าเป็นความผิดทางวินัยตามข้อบังคับการทำงาน โดยจะพิจารณาลงโทษตามควรแก่กรณี ได้แก่ การตักเตือนด้วยวาจา การตักเตือนเป็นหนังสือ ตลอดจนการเลิกจ้างพ้นสภาพการเป็นพนักงานด้วยเหตุไล่ออก ปลดออก หรือให้ออก หรือต้องลาออกจากกรรมการแล้วแต่กรณี เป็นต้น

4. บริษัทฯ ห้ามมิให้กรรมการ ผู้บริหาร และพนักงานของบริษัทฯ หรืออดีตกรรมการ ผู้บริหาร และพนักงานที่ลาออกแล้วเปิดเผยข้อมูลภายใน หรือความลับของบริษัทฯ ตลอดจนข้อมูลความลับของคู่ค้าของบริษัทฯ ที่ตนได้รับทราบจากการปฏิบัติหน้าที่ให้บุคคลภายนอกทราบ แม้ว่าเปิดเผยข้อมูลดังกล่าวจะไม่ทำให้เกิดผลเสียหายแก่บริษัทฯ และลูกค้าของบริษัทฯ กรรมการ ผู้บริหาร และพนักงานของบริษัทฯ หรืออดีตกรรมการ ผู้บริหาร และพนักงาน มีหน้าที่ที่รักษาความลับและ/หรือข้อมูลภายในของบริษัทฯ และมีหน้าที่ในการใช้ข้อมูลภายในของบริษัทฯ เพื่อประโยชน์การดำเนินงานธุรกิจของบริษัทฯ เท่านั้น โดยมีให้ขจัดต่อพระราชบัญญัติหลักทรัพย์ และตลาดหลักทรัพย์ ทั้งนี้ ห้ามมิให้กรรมการ ผู้บริหาร และพนักงานของบริษัทฯ นำความลับและ/หรือข้อมูลภายในของบริษัทฯ ไปใช้ประโยชน์ให้แก่บริษัทอื่นที่ตนเองเป็นผู้ถือหุ้น กรรมการ ผู้บริหาร พนักงานและลูกจ้าง

นโยบายต่อต้านการทุจริตคอร์รัปชัน

บริษัท อินเทอร์เน็ต เทคโนโลยี จำกัด (มหาชน) และบริษัทในเครือ มุ่งมั่นที่ดำเนินธุรกิจตามหลักธรรมาภิบาลและการกำกับดูแลกิจการที่ดีโดยให้ความสำคัญในการต่อต้านการคอร์รัปชัน รวมทั้งยึดมั่นในหลักคุณธรรม ศีลธรรม จริยธรรม จรรยาบรรณ และธรรมาภิบาล บริหารงานด้วยความโปร่งใส และรับผิดชอบต่อผู้มีส่วนได้เสียทุกฝ่าย ทั้งนี้ บริษัทฯ จึงได้กำหนดแนวทางในการประพฤติปฏิบัติที่เหมาะสมของกรรมการ ที่ปรึกษา อนุกรรมการผู้บริหาร และพนักงานของบริษัทฯ ในจริยธรรมทางธุรกิจและจรรยาบรรณพนักงาน ซึ่งเป็นส่วนหนึ่งของบรรษัทภิบาลของบริษัทฯ เพื่อให้เกิดความมั่นใจว่า บริษัทฯ มีนโยบายกำหนดแนวปฏิบัติ ข้อกำหนด และช่องทางในการร้องเรียน เพื่อป้องกันการคอร์รัปชัน รวมถึงการตัดสินใจและดำเนินการทางธุรกิจที่อาจมีความเสี่ยงด้วยการคอร์รัปชันได้รับการพิจารณาและปฏิบัติอย่างรอบคอบจึงได้จัดทำ “นโยบายต่อต้านคอร์รัปชัน” เป็นลายลักษณ์อักษรขึ้น เพื่อให้ยึดเป็นแนวปฏิบัติที่ชัดเจนในการดำเนินธุรกิจ และสามารถพัฒนาองค์กรให้เติบโตต่อเนื่อง และยั่งยืน

กรรมการบริษัท ผู้บริหาร และพนักงาน จะไม่กระทำหรือยอมรับการคอร์รัปชันทุกรูปแบบทั้งทางตรงหรือทางอ้อม โดยครอบคลุมถึงทุกธุรกิจของบริษัทฯ ในทุกประเภทและทุกหน่วยงานที่เกี่ยวข้อง โดยบริษัทฯ ได้กำหนดแนวปฏิบัติ มาตรการดำเนินการ และบทบาทหน้าที่ผู้รับผิดชอบ ตลอดจนจัดให้มีการสอบทาน และทบทวนการปฏิบัติตามนโยบายต่อต้านคอร์รัปชันอย่างสม่ำเสมอ เพื่อให้สอดคล้องกับการเปลี่ยนแปลงของธุรกิจ ระเบียบ ข้อบังคับ และกฎหมายที่เกี่ยวข้อง

นโยบายการรับ-ให้ของขวัญ การเลี้ยง หรือประโยชน์อื่นใด

บริษัทฯ ดำเนินธุรกิจภายใต้หลักการกำกับดูแลกิจการที่ดี และจริยธรรมธุรกิจ มีความโปร่งใส และปฏิบัติต่อผู้มีส่วนได้เสียทุกภาคส่วนอย่างเท่าเทียม หลีกเลี่ยงการกระทำอันนำไปสู่การเลือกปฏิบัติ หรือก่อให้เกิดผลประโยชน์ที่ขัดแย้งกัน และเพื่อให้สอดคล้องกับนโยบายต่อต้านการทุจริตคอร์รัปชัน ดังนั้นจึงกำหนดนโยบายการรับ-ให้ของขวัญ การเลี้ยง หรือประโยชน์อื่นใด (No-Gift Policy) เพื่อสร้างมาตรฐานที่ดีในการปฏิบัติงานอย่างโปร่งใส มีประสิทธิภาพ เพื่อการเติบโตต่ออย่างยั่งยืน

- หลักการ
- บุคลากรของบริษัทฯ ต้องยึดมั่นว่า จะไม่รับ - ให้สินบน หรือผลประโยชน์อื่นใดแก่บุคลากรภายนอก โดยเฉพาะอย่างยิ่งเจ้าหน้าที่ของรัฐ หากพิสูจน์ทราบได้ว่ามีการดำเนินการดังกล่าว ถือว่าบุคลากรของบริษัทฯ มีความผิดทั้งตามระเบียบบริษัทฯ และตามกฎหมาย
- แนวทางปฏิบัติ
1. การให้ของขวัญ ของที่ระลึก หรือประโยชน์อื่นใด
 - 1.1. การให้ของขวัญหรือของที่ระลึก ตามประเพณีนิยม สามารถกระทำได้โดยไม่ต้องไม่ขัดต่อกฎหมายที่เกี่ยวข้อง และจารีตประเพณีท้องถิ่น เช่น สำหรับประเทศไทยไม่เกิน 3,000 บาทต่อคนต่อโอกาส ตามประกาศคณะกรรมการป.ป.ช. และควรให้ในรูปแบบที่ช่วยส่งเสริมภาพลักษณ์ของบริษัทฯต่อไป
 - 1.1.1. ปฏิทิน ไดอารี่
 - 1.1.2. สินค้าที่ใช้เป็นสื่อประชาสัมพันธ์

นโยบายการใช้ข้อมูลภายในบริษัท

- 1.1.3. สินค้าโครงการหลวง โครงการในพระราชดำริ สินค้าชุมชนในพื้นที่ปฏิบัติการของบริษัทฯ หรือสินค้าเพื่อการกุศลหรือสาธารณประโยชน์ หรือสินค้าที่สนับสนุนการพัฒนาอย่างยั่งยืน
 - 1.2. การให้ของขวัญ ของที่ระลึก ควรดำเนินการให้เป็นมาตรฐานเดียวกันเพื่อไม่ให้เกิดการเลือกปฏิบัติ
 - 1.3. ไม่ให้ของขวัญ ของที่ระลึก ทรัพย์สิน หรือประโยชน์อื่นใด แก่คู่สมรส บุตร หรือผู้ที่เกี่ยวข้องของเจ้าหน้าที่รัฐ ลูกค้า คู่ค้า และบุคคลที่ติดต่อด้วย เนื่องจากโดยพฤติการณ์ถือว่าการรับแทน
 - 1.4. การให้ของขวัญที่ระลึกเนื่องในโอกาสสำคัญทางธุรกิจ อาทิ วันสถาปนาการจัดตั้ง การลงนามสัญญาทางธุรกิจสามารถกระทำได้ แต่หากมูลค่าของขวัญที่ระลึกเกินกว่า 3,000 บาท ต้องได้รับการพิจารณาอนุมัติจากผู้บริหารสูงสุดของแต่ละบริษัท หรือตามระเบียบของบริษัทฯ กำหนด
2. การเลี้ยงรับรอง
การใช้จ่ายสำหรับเลี้ยงรับรองทางธุรกิจ อาทิ การเลี้ยงรับรองเป็นอาหาร และเครื่องดื่ม การเลี้ยงรับรองในรูปแบบการกีฬา และการใช้จ่ายอื่นๆ ที่เกี่ยวข้องโดยตรงกับการปฏิบัติทางธุรกิจ หรือเป็นจารีตทางการค้า รวมถึงการให้ความรู้ความเข้าใจทางธุรกิจ สามารถกระทำได้ แต่ต้องเป็นการใช้จ่ายอย่างสมเหตุสมผล และไม่ส่งผลกระทบต่อศักดิ์ศรีในการปฏิบัติ หรือก่อให้เกิดความขัดแย้งทางผลประโยชน์
 3. การจัดกิจกรรม CSR ร่วมกับหน่วยงานของรัฐ หรือเจ้าหน้าที่รัฐ
 - 3.1. การจัดกิจกรรม CSR ร่วมกับหน่วยงานของรัฐ หรือเจ้าหน้าที่รัฐ สามารถทำได้ตามความเหมาะสม โดยต้องทำในนามบริษัท และมีวัตถุประสงค์สอดคล้องกับนโยบาย CSR ของบริษัทฯ ทั้งนี้ ควรมีหลักเกณฑ์ แผนงาน การวัดผลที่ชัดเจน และดำเนินการผ่านขั้นตอนระเบียบของบริษัทฯ ที่กำหนดไว้
 - 3.2. การจัดกิจกรรม CSR หรือกิจกรรมใดๆ ในนามบริษัทฯ ต้องยกเว้นที่เกี่ยวข้องกับการสนับสนุนภาคการเมือง
 4. การรับของขวัญ ของที่ระลึก หรือประโยชน์อื่นใด
 - 4.1. บุคลากรของบริษัทฯ งดรับของขวัญ ของที่ระลึก หรือประโยชน์อื่นใดในทุกกรณี และมีหน้าที่แจ้งให้บุคคลภายนอกทราบถึงนโยบายงดรับของขวัญดังกล่าวอย่างทั่วถึง
 - 4.2. กรณีที่มีความจำเป็นต้องรับของขวัญ ของที่ระลึก หรือประโยชน์อื่นใด และไม่สามารถส่งคืนได้ให้บริษัท แต่งตั้งหน่วยงานผู้รับผิดชอบ เพื่อดำเนินการรวบรวมสิ่งของดังกล่าว และดำเนินการบริจาคให้บุคคลหรือหน่วยงานภายนอก เพื่อการกุศลหรือสาธารณประโยชน์ หรือดำเนินการตามระเบียบของบริษัทฯ ต่อไปนี้
 - 4.2.1. กรณีเป็นของบริโภคซึ่งมีวันหมดอายุไม่น้อยกว่า 1 เดือน ให้เป็นดุลยพินิจของผู้บังคับบัญชาส่วนงานที่ได้รับของขวัญในการบริหารจัดการ
 - 4.2.2. กรณีปฏิทิน ไดอารี่ ที่ใช้เป็นสื่อประชาสัมพันธ์ของบริษัทฯ พนักงานสามารถรับเป็นของขวัญส่วนตัวได้
 - 4.2.3. กรณีเป็นการรับของขวัญ ของที่ระลึก ในนามองค์กรต่อองค์กร เช่น การลงนามสัญญาทางธุรกิจ สามารถกระทำได้ ทั้งนี้ของขวัญ ของที่ระลึกดังกล่าว จะต้องเป็นทรัพย์สินของบริษัทฯ
 5. การรับข้อเสนอการประชุม อบรม สัมมนา และเยี่ยมชมกิจการโดยใช้งบประมาณของคู่ค้า
 - 5.1. การรับข้อเสนอการประชุม อบรม สัมมนา และเยี่ยมชมกิจการ โดยใช้งบประมาณของคู่ค้า สามารถกระทำได้ หากเป็นไปตามข้อตกลงที่ระบุในสัญญาแต่ต้องมีลักษณะแฝงการท่องเที่ยว
 - 5.2. การรับข้อเสนอการประชุม อบรม สัมมนา และเยี่ยมชมกิจการ โดยใช้งบประมาณของคู่ค้า ในกรณีที่มิได้ระบุในข้อตกลงสัญญาสามารถกระทำได้ หากพิจารณาแล้วว่าการรับข้อเสนอดังกล่าวมีความเหมาะสมเป็นประโยชน์ต่อบริษัทฯ ทั้งนี้ ต้องได้รับการอนุมัติจากผู้บังคับบัญชา และเป็นไปตามระเบียบของบริษัทฯ ไม่รับข้อเสนอเกี่ยวกับการอบรม สัมมนา ที่มีลักษณะแฝงการท่องเที่ยว โดยปราศจากเจตนาในการถ่ายทอดความรู้อย่างแท้จริง
 6. การสนับสนุนค่าใช้จ่ายในการเดินทาง และค่าใช้จ่ายอื่นให้กับเจ้าหน้าที่ของรัฐ การสนับสนุนค่าใช้จ่ายในการเดินทาง และค่าใช้จ่ายอื่นให้กับเจ้าหน้าที่ของรัฐ สามารถดำเนินการได้ตามความเหมาะสม ทั้งนี้ ต้องเป็นไปตามระเบียบของบริษัทฯ ที่เกี่ยวข้อง

นโยบายการใช้ข้อมูลภายในบริษัท

7. การบริจาค และการให้การสนับสนุนกับหน่วยงานของรัฐ หรือเจ้าหน้าที่รัฐ รวมถึงองค์กรการกุศลการบริจาค และให้การสนับสนุนแก่องค์กรใดๆ ต้องดำเนินการภายใต้เงื่อนไขดังต่อไปนี้
 - 7.1. เป็นองค์กรที่เชื่อถือได้ และ/หรือมีการจัดตั้งอย่างถูกต้องตามกฎหมาย
 - 7.2. การดำเนินการต้องกระทำในนามบริษัทฯ อย่างโปร่งใส ถูกต้องตามกฎหมาย และเป็นไปตามระเบียบของบริษัทฯ
 - 7.3. ไม่ควรจ่ายเงินตรงไปที่เจ้าหน้าที่รัฐหรือบุคคลใดๆ ในนามบุคคล เว้นแต่มีรายละเอียดระบุในหนังสือขอรับการสนับสนุนชัดเจน และมีหลักฐานการรับการสนับสนุนเป็นลายลักษณ์อักษร
 - 7.4. ควรมีการติดตามตรวจสอบ เพื่อให้มั่นใจว่าการบริจาค และ/หรือการสนับสนุนได้ถูกนำไปเพื่อใช้ประโยชน์ ของสาธารณะ และ/หรือตรงตามวัตถุประสงค์ของการบริจาค และ/หรือการสนับสนุนอย่างแท้จริงบุคลากรของบริษัทฯ ต้องทำความเข้าใจ และปฏิบัติตามนโยบายเรื่อง การรับ ให้ของขวัญ การเลี้ยงรับรอง หรือประโยชน์อื่นใด หากพบข้อสงสัยประการใด ให้ติดต่อเลขานุการบริษัทฯ หรือหน่วยงาน/บุคคลที่รับผิดชอบ

มาตรการการร้องเรียนและการแจ้งเบาะแส

บริษัทจัดให้มีช่องทางการร้องเรียนและการแจ้งเบาะแสเพื่อรับเรื่องร้องเรียน ข้อคิดเห็นหรือข้อเสนอแนะจากผู้มีส่วนได้ส่วนเสียที่ได้รับผลกระทบ หรือมีความเสี่ยงที่จะได้รับผลกระทบจากการดำเนินงานของบริษัทฯ หรือจากการปฏิบัติหน้าที่ของผู้บริหาร และพนักงานของบริษัทฯ เกี่ยวกับการกระทำผิดกฎหมายหรือไม่ปฏิบัติตามจรรยาบรรณ รวมถึงพฤติกรรมที่อาจสื่อถึงการทุจริต รวมถึงการกระทำที่เข้าข่ายการคอร์รัปชันที่เกี่ยวข้องกับบริษัทฯ โดยทางตรงหรือทางอ้อม โปรดแจ้งมาที่บริษัทฯ เพื่อทำการสืบสวนข้อเท็จจริงต่อไป

การร้องเรียนและการแจ้งเบาะแส

เมื่อพบเห็นเหตุการณ์ที่มีการฝ่าฝืน หรือไม่ปฏิบัติตามจรรยาบรรณ รวมถึงการกระทำที่เข้าข่ายการคอร์รัปชัน อาจสื่อถึงการทุจริต หรือผิดกฎหมาย สามารถสอบถามข้อสงสัยหรือส่งข้อร้องเรียนไปยังบุคคลดังต่อไปนี้

1. กรรมการผู้จัดการใหญ่
2. ผู้บังคับบัญชาที่ตนเองวางใจในทุกระดับ
3. ผู้อำนวยการฝ่ายตรวจสอบภายใน
4. คณะกรรมการบริษัท

สถานที่ติดต่อเพื่อแจ้งเบาะแสและข้อร้องเรียน

เลขานุการบริษัท หรือ ประธานกรรมการตรวจสอบ บริษัท อินเทอร์เน็ต เทคโนโลยี จำกัด (มหาชน)	คุณปกรณ มาลาภู ณ อยุธยา
48 อาคารอินเทอร์เน็ต ซอยรุ่งเรือง ถนนรัชดาภิเษก แขวงสามเสนนอก เขตห้วยขวาง กรุงเทพฯ 10310	อีเมลล์ m.pakorn@interlinktelecom.co.th
อีเมลล์ darika@interlink.co.th	
โทรศัพท์ 0-2666-2222 ต่อ 8011	
โทรสาร 0-2666-2299	

กระบวนการดำเนินการเมื่อได้รับข้อร้องเรียน

บริษัทมีแนวปฏิบัติในการดำเนินการเมื่อได้รับเรื่องร้องเรียน ดังนี้

1. เมื่อบริษัทฯ ได้รับการแจ้งเบาะแสหรือข้อร้องเรียน ผู้รับเรื่องจะพิจารณาแต่งตั้งผู้รับผิดชอบเรื่องร้องเรียนตามความเหมาะสม โดยผู้รับผิดชอบเรื่องร้องเรียนจะเป็นผู้กำนกรอง ดำเนินการรวบรวมข้อเท็จจริงที่เกี่ยวข้อง สืบสวนข้อเท็จจริง และพิจารณาวินิจฉัยความผิดที่เกี่ยวข้องกับการฝ่าฝืนหรือไม่ปฏิบัติตามจรรยาบรรณ ในกรณีที่ผู้ถูกกล่าวหาเป็นกรรมการฝ่ายบริหารของบริษัทฯ ผู้รับผิดชอบเรื่องร้องเรียนจะต้องยื่นเรื่องร้องเรียนเพื่อให้คณะกรรมการตรวจสอบเป็นผู้พิจารณาวินิจฉัยความผิด
2. นำเสนอกรรมการผู้จัดการใหญ่เพื่อพิจารณาแต่งตั้งคณะกรรมการสอบสวนซึ่งประกอบด้วยผู้เชี่ยวชาญที่มี 0 ความรู้ที่เหมาะสม และมีความเป็นธรรมเพื่อทำการสอบสวนข้อเท็จจริงจากการร้องเรียน
3. คณะกรรมการสอบสวนดำเนินการรวบรวมข้อมูลที่เกี่ยวข้องกับข้อร้องเรียนที่ได้รับมาโดยอาศัยการสัมภาษณ์และ/หรือการตรวจสอบเอกสาร

มาตรการการร้องเรียนและการแจ้งเบาะแส

4. คณะกรรมการสอบสวนทำการประมวลผล และตัดสินใจเพื่อพิจารณาขั้นตอนและวิธีการจัดการที่เหมาะสม
5. คณะกรรมการสอบสวนกำหนดมาตรการแก้ไข และบรรเทาความเสียหายให้กับผู้ที่ได้รับผลกระทบ โดยคำนึงถึงความเดือดร้อนเสียหายโดยรวมทั้งหมด และรายงานผลต่อกรรมการผู้จัดการใหญ่เพื่อรายงานต่อคณะกรรมการบริษัททราบ
6. คณะกรรมการสอบสวนรายงานผลลัพธ์ให้ผู้ร้องเรียนทราบ หากผู้ร้องเรียนเปิดเผยตนเอง

มาตรการคุ้มครองการตอบโต้ และบรรเทาความเสียหายแก่ผู้รายงาน ผู้ร้องเรียนหรือผู้ที่ให้ความร่วมมือในการรายงานการฝ่าฝืนหรือละเมิดจรรยาบรรณ

ผู้รายงาน ผู้ร้องเรียน หรือผู้ที่ให้ความร่วมมือในการตรวจสอบข้อเท็จจริงจะได้รับความคุ้มครองและความเป็นธรรมจากการแจ้งข้อมูลหรือเบาะแสที่เป็นประโยชน์กับบริษัทเกี่ยวกับการทุจริต การไม่ปฏิบัติตามกฎหมายหรือกฎระเบียบที่ออกโดยหน่วยงานรัฐ รวมถึงการฝ่าฝืนหรือไม่ปฏิบัติตามระเบียบ ข้อบังคับ หรือจรรยาบรรณของบริษัทที่กำหนดไว้ ดังนี้

1. ผู้รายงาน ผู้ร้องเรียน หรือผู้ที่ให้ความร่วมมือสามารถเลือกที่จะไม่เปิดเผยชื่อตนเองได้ หากเห็นว่าการเปิดเผยนั้นจะทำให้เกิดความไม่ปลอดภัย หรือเกิดความเสียหายใดๆ แต่หากมีการเปิดเผยตนเองจะทำให้บริษัทสามารถรายงานผลลัพธ์ให้ทราบหรือบรรเทาความเสียหายได้สะดวกและรวดเร็วยิ่งขึ้น
2. บริษัทถือว่าข้อมูลที่เกี่ยวข้องเป็นความลับ และจะเปิดเผยเฉพาะกรณีที่เป็นกรณีที่เกี่ยวข้องกับปัญหา โดยคำนึงถึงความปลอดภัยและความเสียหายของผู้รายงานหรือบุคคลที่เกี่ยวข้อง
3. กรณีที่ผู้ร้องเรียนเห็นว่าตนเองอาจได้รับความไม่ปลอดภัย หรืออาจเกิดความเดือดร้อนเสียหายผู้ร้องเรียนสามารถร้องขอให้บริษัทกำหนดมาตรการคุ้มครองที่เหมาะสมได้ หรือบริษัทอาจกำหนดมาตรการคุ้มครองให้แก่ผู้ร้องเรียนโดยไม่ต้องร้องขอก็ได้ หากเห็นว่าเป็นเรื่องที่มีแนวโน้มที่จะเกิดความเดือดร้อนเสียหาย หรือความไม่ปลอดภัยผู้ที่ได้รับความเดือดร้อนเสียหายจะได้รับการบรรเทาความเสียหายด้วยกระบวนการที่มีความเหมาะสมและเป็นธรรม

หมวดที่ 7 รักษาความน่าเชื่อถือทางการเงิน และการเปิดเผยข้อมูล

บริษัทฯ ให้ความสำคัญกับเรื่องการเปิดเผยสารสนเทศ เนื่องจากเป็นเรื่องที่มีผลกระทบต่อความตั้งใจของผู้ลงทุนและผู้มีส่วนได้เสีย จึงมีความจำเป็นต้องมีการควบคุมและกำหนดมาตรการในการเปิดเผยข้อมูลการปฏิบัติตามกฎหมาย การปฏิบัติตามจรรยาบรรณ นโยบายการต่อต้านคอร์รัปชัน การปฏิบัติต่อพนักงานและผู้มีส่วนได้เสีย ซึ่งรวมถึงการปฏิบัติอย่างเป็นธรรม และการเคารพสิทธิมนุษยชน รวมทั้งความรับผิดชอบต่อสังคมและสิ่งแวดล้อม โดยคำนึงถึงการรอบการรายงานที่ได้รับการยอมรับในประเทศหรือในระดับสากล ทั้งนี้อาจเปิดเผยข้อมูลดังกล่าวไว้ในรายงานประจำปี โดยมีสาระสำคัญครบถ้วน เพียงพอ เชื่อถือได้ ทันเวลา และสะท้อนการปฏิบัติที่จะนำไปสู่การสร้างคุณค่าแก่กิจการอย่างยั่งยืน ทั้งภาษาไทยและภาษาอังกฤษ โดยเปิดเผยข้อมูลสารสนเทศผ่านระบบ SET Community Portal ของตลาดหลักทรัพย์ฯ และเว็บไซต์ของบริษัทฯ นอกจากนี้ บริษัทฯ ได้จัดให้มีนักลงทุนสัมพันธ์ซึ่งทำหน้าที่ติดต่อสื่อสารกับนักลงทุนสถาบัน ผู้ถือหุ้น รวมทั้งนักวิเคราะห์และหน่วยงานภาครัฐที่เกี่ยวข้องอย่างเท่าเทียมและเป็นธรรม ซึ่งทางคณะกรรมการบริษัทมุ่งมั่นที่จะดูแลให้มีการปฏิบัติตามกฎหมาย ข้อบังคับ และระเบียบที่เกี่ยวข้องเกี่ยวกับการเปิดเผยข้อมูลและความโปร่งใสอย่างเคร่งครัด โดยหากผู้ถือหุ้นต้องการข้อมูลเพิ่มเติม สามารถติดต่อโดยตรงที่ นักลงทุนสัมพันธ์ บริษัท อินเทอร์เน็ต ประเทศไทย (มหาชน) เลขที่ 48 ซอยรุ่งเรือง ถนนรัชดาภิเษก แขวงสามเสนนอก เขตห้วยขวาง กรุงเทพฯ เบอร์โทรศัพท์ 0-2666-2222 ต่อ 8011

1. บริษัทฯ มีนักลงทุนสัมพันธ์ (Investor Relations) เพื่อเปิดโอกาสให้ซักถามข้อมูลที่ไม่เข้าใจ โดยผู้ที่สนใจสามารถติดต่อขอข้อมูลเพิ่มเติมได้ที่เบอร์โทรศัพท์ 0-2666-2222 ต่อ 8011 หรือ E-mail: ir@interlinktelecom.co.th
 2. บริษัทฯ มีการเผยแพร่ข้อมูลในเว็บไซต์ของบริษัทฯ ทั้งที่เป็นภาษาไทยและภาษาอังกฤษ ผ่าน Website: www.interlinktelecom.co.th ขณะเดียวกันก็ได้จัดให้หน่วยงานสื่อสารขององค์กรทำหน้าที่เผยแพร่ข่าวสารการดำเนินงาน ตลอดจนผลประกอบการของบริษัทฯ ผ่านสื่อต่างๆ เพื่อให้ผู้ถือหุ้น นักลงทุน ผู้มีส่วนได้ส่วนเสีย และผู้มีส่วนเกี่ยวข้องอื่นๆ ได้รับทราบข้อมูลของบริษัทฯ อย่างทั่วถึงและทันเวลา
 3. บริษัทฯ ได้จัดให้มีกิจกรรม (Opportunity day) เพื่อส่งเสริมความเข้าใจอันดีต่อสถานการณ์ที่เกิดขึ้นในปัจจุบันและความโปร่งใสของข้อมูลทางการเงินและผลการดำเนินงานรายไตรมาสและรายปีที่เปิดเผย และเปิดเผยข้อมูลทีนอกเหนือจากหน้าที่ภายใต้ข้อบังคับของกฎหมายด้วย
 4. บริษัทฯ เปิดโอกาสให้นักลงทุน นักวิเคราะห์ และสถาบันการเงินต่างๆ เข้าเยี่ยมชมน พบปะ และสอบถามประเด็นต่างๆ โดยตรงกับผู้บริหารระดับสูง อย่างเท่าเทียมและทันเวลา
- บริษัทฯ ยังได้จัดแถลงข่าวกับผู้สื่อข่าวเป็นครั้งคราว เพื่อให้ข้อมูลทางการเงิน และอื่นๆ ที่เกี่ยวข้อง สามารถไปถึงนักลงทุน ผู้สนใจ และประชาชนทั่วไป อย่างทั่วถึง

ทั้งนี้ คณะกรรมการดูแลให้การเปิดเผยข้อมูล ซึ่งรวมถึงงบการเงิน รายงานประจำปี แบบ 56-1 สามารถสะท้อนฐานะการเงินและผลการดำเนินงานอย่างเพียงพอ รวมทั้งสนับสนุนให้บริษัทจัดทำคำอธิบายและการวิเคราะห์ของฝ่ายจัดการ เพื่อประกอบการเปิดเผยงบการเงินทุกไตรมาส ทั้งนี้เพื่อให้นักลงทุนได้รับทราบข้อมูลและเข้าใจการเปลี่ยนแปลงที่เกิดขึ้นกับฐานะการเงินและผลการดำเนินงานของบริษัทในแต่ละไตรมาสได้ดียิ่งขึ้น นอกจากนี้ข้อมูลตัวเลขในงบการเงินเพียงอย่างเดียว อีกทั้งคณะกรรมการได้มีการติดตามดูแลความเพียงพอของสภาพคล่องทางการเงินและความสามารถในการชำระหนี้

ในกรณีที่กิจการมีแนวโน้มที่จะไม่สามารถชำระหนี้หรือมีปัญหาด้านการเงินคณะกรรมการมีการติดตามอย่างใกล้ชิด และดูแลให้กิจการประกอบธุรกิจด้วยความระมัดระวัง และปฏิบัติตามข้อกำหนดเกี่ยวกับการเปิดเผยข้อมูล

หมวดที่ 8 สนับสนุนการมีส่วนร่วมและการสื่อสารกับผู้ถือหุ้น

คณะกรรมการบริษัทตระหนักและให้ความสำคัญเกี่ยวกับสิทธิต่างๆ ของผู้ถือหุ้นและทำหน้าที่ในการดูแลรักษาผลประโยชน์ของผู้ถือหุ้นทุกรายอย่างเท่าเทียมกันตามที่กำหนดไว้ในข้อบังคับบริษัทฯ และกฎหมายที่เกี่ยวข้อง ไม่ว่าผู้ถือหุ้นนั้นจะเป็นรายย่อย ผู้ลงทุนต่างชาติ นักลงทุนสถาบันหรือผู้ถือหุ้นรายใหญ่ โดยผู้ถือหุ้นทุกรายมีสิทธิและความเท่าเทียมกัน ดังนี้

1. สิทธิในการได้รับใบหุ้น สิทธิการซื้อขายหรือโอนหุ้น
2. สิทธิในการได้รับสารสนเทศที่เพียงพอ ทันเวลา เหมาะสมต่อการตัดสินใจ
3. สิทธิในการเข้าร่วมประชุมและออกเสียงลงคะแนนในที่ประชุมผู้ถือหุ้น เพื่อตัดสินใจในการเปลี่ยนแปลงนโยบายที่สำคัญของบริษัทฯ
4. สิทธิในการแต่งตั้งหรือถอดถอนกรรมการบริษัท และกำหนดค่าตอบแทนกรรมการ
5. สิทธิในการแต่งตั้งผู้สอบบัญชีและกำหนดจำนวนเงินค่าสอบบัญชี
6. สิทธิในส่วนแบ่งผลกำไรของบริษัทฯ

การสนับสนุนการมีส่วนร่วมของผู้ถือหุ้น

1. การกำหนดหลักเกณฑ์การให้ผู้ถือหุ้นส่วนน้อยสามารถเสนอเพิ่มวาระการประชุมล่วงหน้าก่อนวันประชุมผู้ถือหุ้น โดยคณะกรรมการพิจารณาบรรจุเรื่องของผู้ถือหุ้นเสนอเป็นวาระการประชุม ซึ่งหากกรณีคณะกรรมการปฏิเสธเรื่องของผู้ถือหุ้นเสนอบรรจุเป็นวาระ จะแจ้งเหตุผลให้ที่ประชุมผู้ถือหุ้นทราบ
2. คณะกรรมการส่งหนังสือนัดประชุมและเอกสารที่เกี่ยวข้องแก่ผู้ถือหุ้น มีข้อมูลที่ถูกต้อง ครบถ้วน และเพียงพอต่อการใช้สิทธิของผู้ถือหุ้น โดยเผยแพร่บน Web Site ของบริษัทอย่างน้อย 28 วันก่อนวันประชุม
3. หนังสือนัดประชุมผู้ถือหุ้นและเอกสารที่เกี่ยวข้องมีการจัดทำเป็นภาษาอังกฤษทั้งฉบับ และเผยแพร่พร้อมทั้งฉบับภาษาไทย

การดำเนินการในวันประชุมผู้ถือหุ้น

1. คณะกรรมการกำหนดวัน เวลา และสถานที่ประชุม โดยคำนึงถึงความสะดวกในการเข้าร่วมประชุมของผู้ถือหุ้น
2. คณะกรรมการดูแลไม่กำหนดให้ผู้ถือหุ้นหรือผู้รับมอบฉันทะนำเอกสารหรือหลักฐานแสดงตนเกินกว่าที่กำหนดไว้ในแนวทางปฏิบัติของหน่วยงานกำกับดูแลที่เกี่ยวข้อง
3. ประธานกรรมการเป็นประธานในที่ประชุมผู้ถือหุ้น ดูแลให้การประชุมเป็นไปตามกฎหมาย กฎเกณฑ์ที่เกี่ยวข้อง และข้อบังคับของบริษัท จัดสรรเวลาสำหรับแต่ละวาระการประชุม และเปิดโอกาสให้ผู้ถือหุ้นแสดงความเห็น และตั้งคำถามต่อที่ประชุมในเรื่องที่เกี่ยวข้องกับบริษัทได้
4. ผู้ถือหุ้นสามารถร่วมตัดสินใจในเรื่องสำคัญได้ และกรรมการไม่สนับสนุนการเพิ่มวาระการประชุมที่ไม่ได้แจ้งเป็นการล่วงหน้าโดยไม่จำเป็น โดยเฉพาะวาระสำคัญที่ผู้ถือหุ้นต้องใช้เวลาในการศึกษาข้อมูลก่อนตัดสินใจ
5. คณะกรรมการสนับสนุนให้มีการใช้บัตรลงคะแนนเสียงในวาระที่สำคัญ และส่งเสริมให้มีบุคคลที่เป็นอิสระเป็นผู้ตรวจนับหรือตรวจสอบคะแนนเสียง ในแต่ละวาระให้ที่ประชุมทราบพร้อมทั้งบันทึกไว้ในรายงานการประชุม

การเปิดเผยมติที่ประชุมและการจัดทำรายงานการประชุมผู้ถือหุ้น

4. บริษัทเปิดเผยมติที่ประชุมผู้ถือหุ้นพร้อมผลการลงคะแนนเสียงภายในวันทำการถัดไป ผ่านระบบข่าวของตลาดหลักทรัพย์แห่งประเทศไทย และบน Website ของบริษัท
5. จัดส่งสำเนารายงานการประชุมผู้ถือหุ้นให้ตลาดหลักทรัพย์แห่งประเทศไทยภายใน 14 วันนับจากวันประชุมผู้ถือหุ้น
6. รายงานการประชุมผู้ถือหุ้นได้บันทึกข้อมูลดังต่อไปนี้
 - 6.1 รายชื่อคณะกรรมการและผู้บริหารที่เข้าประชุม และสัดส่วนกรรมการที่เข้าร่วมการประชุมไม่เข้าร่วมการประชุม
 - 6.2 วิธีการลงคะแนนและนับคะแนน มติที่ประชุม และผลการลงคะแนน (เห็นชอบ ไม่เห็นชอบ งดออกเสียง) ของแต่ละวาระ
 - 6.3 ประเด็นคำถาม และคำตอบในที่ประชุม รวมทั้งชื่อ - นามสกุลของผู้ถามและผู้ตอบ
 - 6.4 เรื่องอื่นๆ

จรรยาบรรณ (Code of Conduct)

บริษัทฯ ได้กำหนดคู่มือจรรยาบรรณของบริษัทเพื่อให้พนักงานทุกท่านยึดถือเป็นแนวทางในการปฏิบัติงานมีความเข้าใจตามแนวปฏิบัติที่ดีและเคร่งครัดและเป็นมาตรฐานเดียวกันดังนี้

จรรยาบรรณของนักลงทุนสัมพันธ์

พนักงานมีหน้าที่ต้องทำความเข้าใจเกี่ยวกับการปฏิบัติตามจรรยาบรรณ โดยเมื่อมีข้อสงสัยหรือข้อซักถามให้ปรึกษากับผู้บังคับบัญชา ฝ่ายทรัพยากรบุคคลหรือบุคคลที่บริษัทกำหนดให้มีหน้าที่รับผิดชอบเกี่ยวกับการติดตามการปฏิบัติตามจรรยาบรรณผ่านช่องทางต่างๆ ที่กำหนดไว้ รวมทั้งแจ้งให้ผู้บังคับบัญชาหรือบุคคลที่รับผิดชอบทราบ เมื่อพบเห็นการฝ่าฝืนหรือการไม่ปฏิบัติตามจรรยาบรรณ และให้ความร่วมมือในการตรวจสอบข้อเท็จจริงต่างๆ กับหน่วยงานหรือบุคคลที่บริษัทได้มอบหมาย

การปฏิบัติต่อบริษัท

พนักงานจะต้องปฏิบัติตามกฎหมายและระเบียบกฎเกณฑ์ต่างๆ รวมทั้งข้อบังคับและคำสั่งของบริษัท และหลีกเลี่ยงการมีส่วนเกี่ยวข้องกับกิจกรรมที่ไม่ชอบด้วยกฎหมายหรือขัดต่อความสงบเรียบร้อยหรือศีลธรรมอันดีของประชาชน นอกเหนือจากการปฏิบัติตามกฎหมายแล้วพนักงานทุกคนต้องปฏิบัติตามหน้าที่ตามหลักจริยธรรม ซึ่งเราถือว่าเรามีจริยธรรมทางธุรกิจเป็นทรัพย์สินที่มีค่าของของบริษัท

การปฏิบัติตนเอง

- 1) ดำรงตนตั้งมั่นอยู่ในความซื่อสัตย์สุจริตและเที่ยงธรรม มีจริยธรรมในการดำเนินธุรกิจ
- 2) ปฏิบัติหน้าที่ด้วยความรับผิดชอบ รอบคอบ ทุ่มเทกำลังกายและกำลังความคิด ในการทำงานโดยถือประโยชน์ขององค์กรเป็นสำคัญ
- 3) ปฏิบัติหน้าที่ด้วยความขยันหมั่นเพียร รวมทั้งแสวงหาแนวทางในการพัฒนาและปรับปรุงงานให้มีประสิทธิภาพอยู่เสมอ
- 4) รักษาเกียรติของตนให้เป็นที่ยอมรับในสังคม
- 5) เป็นผู้มีวินัยและประพฤติปฏิบัติตามกฎระเบียบขององค์กร ค่านิยมขององค์กรและประเพณีอันดีงาม ไม่ว่าจะระบุไว้เป็นลายลักษณ์อักษรหรือไม่ก็ตาม
- 6) หลีกเลี่ยงการกระทำใดๆ อันอาจกระทบต่อชื่อเสียงและภาพลักษณ์ขององค์กรหรือเป็นปัญหาแก่องค์กรในภายหลังได้
- 7) ไม่ใช่ใช้เวลาปฏิบัติงานขององค์กรไปทำงานอื่น หรือใช้เพื่อประโยชน์ส่วนตัวที่ส่งผลให้ไม่สามารถปฏิบัติงานในเวลาทำงานขององค์กรได้อย่างเต็มที่

การปฏิบัติต่อกฎคำผู้เกี่ยวข้องและสังคม

- 1) อำนวยความสะดวกและปฏิบัติต่อผู้มาติดต่อด้วยความสุภาพเรียบร้อย อย่างเต็มใจและเต็มความสามารถโดยไม่ชักช้า
- 2) ยินดีรับฟังความคิดเห็นหรือข้อเสนอแนะจากบุคคลอื่น และพร้อมที่จะชี้แจงข้อมูลที่ถูกต้องตามสถานะแห่งตน
- 3) เห็นคุณค่าของบุคคลอื่นปฏิบัติต่อผู้อื่นด้วยความเสมอภาค และให้เกียรติผู้อื่นอยู่เสมอ
- 4) มีส่วนร่วมในการสร้างสรรค์และพัฒนาสังคมส่วนรวมให้เจริญก้าวหน้า โดยไม่ก่อให้เกิดความเสียหายต่องานและภาพพจน์ขององค์กร

การปฏิบัติระหว่างพนักงาน

- 1) เสริมสร้างการทำงานเป็นทีม โดยให้ความร่วมมือช่วยเหลือเกื้อกูลซึ่งกันและกันเพื่อประโยชน์ต่องานขององค์กรโดยส่วนรวม
- 2) ร่วมสร้างและรักษาบรรยากาศแห่งความสามัคคีและความเป็นน้ำหนึ่งใจเดียวกันในหมู่พนักงาน
- 3) ผู้บังคับบัญชาพึงปฏิบัติตนให้เป็นที่เคารพนับถือของผู้ใต้บังคับบัญชา โดยเป็นแบบอย่างที่ดีต่อผู้ใต้บังคับบัญชาตามค่านิยมขององค์กร
- 4) ปฏิบัติต่อผู้บังคับบัญชาด้วยความเคารพนับถือและปฏิบัติต่อเพื่อนร่วมงานด้วยความมีน้ำใจและเคารพในศักดิ์ศรีของผู้อื่น
- 5) ไม่นำผลงานของเพื่อนพนักงานมาแอบอ้างเป็นผลงานของตนเอง

การปฏิบัติต่อองค์กร

- 1) การปฏิบัติตามกฎหมายระเบียบข้อบังคับคำสั่ง และมติ คณะกรรมการ
 - ปฏิบัติตามกฎหมายที่เกี่ยวข้องกับการดำเนินงานขององค์กร
- 2) การบันทึกการรายงานการรักษาการใช้และการเปิดเผยข้อมูลขององค์กร
 - บันทึกและรายงานข้อมูลต่างๆ ให้ถูกต้องตามระบบและมาตรฐานที่วางไว้ รวมทั้งห้ามมิให้ปลอมแปลงหนังสือรายงานหรือเอกสารใดๆ
 - ไม่ใช่ข้อมูลเอกสารโปรแกรมซอฟต์แวร์หนังสือบทความ วิดีโอเทปแบบบันทึกเสียงและงานของบุคคลใดในอันที่จะเป็นการละเมิดกฎหมายลิขสิทธิ์ ไม่ว่าข้อมูลหรืองานนั้นจะแสดงการสงวนลิขสิทธิ์ไว้หรือไม่
 - เมื่อพ้นช่วงระยะเวลาที่ต้องเก็บรักษาข้อมูลหรือเอกสารพนักงานที่เกี่ยวข้องต้องดูแลให้มีการทำลายด้วยวิธีที่เหมาะสมถูกต้องกับข้อมูลหรือเอกสารแต่ละประเภท
 - ไม่ใช่ข้อมูลขององค์กรที่ได้รับจากการปฏิบัติหน้าที่เพื่อแสวงหาผลประโยชน์ให้แก่ตนเองหรือผู้อื่นโดยมิชอบ
 - ข้อมูลภายในขององค์กรที่เกี่ยวกับการดำเนินงานแผนการดำเนินงานมติและความเห็นของคณะกรรมการคณะอนุกรรมการคณะทำงานและฝ่ายจัดการให้ถือเป็นข้อมูลลับ การเปิดเผยข้อมูลดังกล่าวต่อบุคคลใดจะต้องได้รับอนุมัติจากหน่วยงานที่เป็นเจ้าของข้อมูล

การปกป้องทรัพย์สินขององค์กร

- 1) ใช้ทรัพย์สินขององค์กรอย่างประหยัดและเกิดประโยชน์สูงสุด
- 2) ช่วยกันดูแลมิให้ทรัพย์สินใดๆ ขององค์กรเสื่อมค่าหรือสูญหายโดยมิชอบ
- 3) ไม่ใช่ทรัพย์สินใดๆ ขององค์กรเพื่อประโยชน์ของตนเองหรือบุคคลอื่น

การใช้คอมพิวเตอร์และเทคโนโลยีสารสนเทศ

- 1) พนักงานจะต้องปฏิบัติตามแนวปฏิบัติและคำสั่งเกี่ยวกับการใช้อุปกรณ์คอมพิวเตอร์และการสื่อสาร รวมทั้งข้อมูลอิเล็กทรอนิกส์ของบริษัทอย่างเคร่งครัดเพื่อประโยชน์ของบริษัทรวมทั้งจะต้องไม่กระทำการใดๆ ที่เป็นการฝ่าฝืนกฎหมายหรือเป็นไปเพื่อประโยชน์ทางธุรกิจของตนเอง
- 2) พนักงานจะหลีกเลี่ยงเว็บไซต์ที่บริษัทถือว่าผิดกฎหมายหรือละเมิดศีลธรรมอันดีงาม และงดเว้นที่จะเผยแพร่ข้อมูลหรือเว็บไซต์ดังกล่าวต่อผู้อื่นรวมทั้งจะหลีกเลี่ยงเว็บไซต์ที่ไม่เป็นที่รู้จักซึ่งน่าสงสัยในความปลอดภัย

- 3) พนักงานที่ได้รับมอบหมายเท่านั้นที่มีสิทธิเข้าถึงแฟ้มข้อมูล ไม่ว่าจะเก็บในรูปของแฟ้มข้อมูลคอมพิวเตอร์หรืออื่นๆ ห้ามพนักงานที่ไม่ได้รับมอบหมายเข้าดู ทำซ้ำ เผยแพร่ ลบทิ้ง ทำลาย หรือเปลี่ยนแปลงข้อมูลเปลี่ยนรหัสผ่านหรือกระทำการอื่นใดที่ทำให้เกิดความเสียหาย
- 4) พนักงานที่ใช้งานเครื่องคอมพิวเตอร์ของบริษัท จะต้องใช้ซอฟต์แวร์ตามข้อกำหนดของเจ้าของลิขสิทธิ์ และเฉพาะที่ได้รับอนุญาตให้ใช้งานจากบริษัทเท่านั้น เพื่อป้องกันปัญหาการละเมิดทรัพย์สินทางปัญญา

ทรัพย์สินทางปัญญา

- 1) การนำผลงานหรือข้อมูลอันเป็นสิทธิของบุคคลภายนอกที่ได้รับมาหรือที่จะนำมาใช้ภายในบริษัท จะต้องตรวจสอบเพื่อให้มั่นใจว่าจะไม่ละเมิดทรัพย์สินทางปัญญาของผู้อื่น
- 2) เมื่อพ้นสภาพจากการเป็นพนักงานจะต้องส่งมอบทรัพย์สินทางปัญญาต่างๆ ซึ่งรวมไปถึงผลงานคืนให้บริษัท ไม่ว่าจะเป็ข้อมูลที่เก็บไว้ในรูปแบบใดๆ

การรับสิ่งของหรือประโยชน์อื่นใด

- 1) ห้ามเรียกร้อยสิ่งของหรือผลประโยชน์อื่นใดจากบุคคลอื่นที่มีหน้าที่หรือธุรกิจเกี่ยวข้องกับองค์กรที่ นี้ไม่ว่าโดยตนเองหรือผู้อื่น
- 2) ห้ามรับสิ่งของหรือผลประโยชน์อื่นใดจากบุคคลอื่นที่มีหน้าที่หรือธุรกิจเกี่ยวข้องกับองค์กร เว้นแต่ในโอกาสหรือเทศกาลอันเป็นประเพณีนิยมที่คนทั่วไปพึงปฏิบัติต่อกันด้วยสิ่งของหรือประโยชน์อื่นใดนั้นแต่ทั้งนี้การรับดังกล่าวต้องไม่มีอิทธิพลต่อการตัดสินใจอย่างหนึ่งอย่างใดโดยไม่เป็นธรรมต่อการปฏิบัติหน้าที่
- 3) การรับสิ่งของหรือประโยชน์อื่นใดที่ไม่เป็นไปตามหลักเกณฑ์ในข้อ2) โดยความจำเป็นอย่างยิ่งเพื่อรักษาความสัมพันธ์อันดีระหว่างบุคคลให้ผู้รับรายงานผู้บังคับบัญชาของตนทราบ
- 4) การรับสิ่งของหรือประโยชน์อื่นใดที่ให้แก่กันในกิจกรรมต่างๆ ระหว่างองค์กรหรือเป็นการเชื่อมสัมพันธ์ไมตรีระหว่างองค์กรให้ผู้รับรายงานผู้บังคับบัญชาของตนทราบ

การให้สิ่งของหรือประโยชน์อื่นใด

- 1) ไม่ใช่วิธีการให้เงินทรัพย์สินสิ่งของหรือประโยชน์อื่นใดกับผู้หนึ่งผู้ใด ที่มีเจตนาเพื่อชักนำให้กระทำหรือละเว้นการกระทำที่ไม่ถูกต้อง
- 2) ไม่เสนอเงินทรัพย์สินสิ่งของหรือประโยชน์อื่นใดกับผู้เกี่ยวข้องทางธุรกิจ เพื่อแลกเปลี่ยนสิทธิพิเศษที่ไม่ควรได้
- 3) การใช้จ่ายสำหรับการเลือกรับรองทางธุรกิจเป็นเรื่องที่ยอมรับได้ แต่ต้องใช้จ่ายอย่างสมเหตุสมผล

การใช้สิทธิทางการเมือง

- 1) ควรใช้สิทธิของตนเองในฐานะพลเมืองดีตามกฎหมายรัฐธรรมนูญและกฎหมายอื่นๆ ที่เกี่ยวข้อง
- 2) ไม่เข้าร่วมกิจกรรมใดๆ ที่อาจก่อให้เกิดความเข้าใจว่าองค์กรมีส่วนเกี่ยวข้องหรือให้การสนับสนุนพรรคการเมืองใดพรรคการเมืองหนึ่งหรือกลุ่มพลังใดกลุ่มพลังหนึ่ง
- 3) ไม่ใช่ทรัพย์สินขององค์กรเพื่อสนับสนุนพรรคการเมืองใดพรรคการเมืองหนึ่งหรือกลุ่มพลังใดกลุ่มพลังหนึ่ง

การดูแลให้มีการปฏิบัติตามและการทบทวน

- 1) ถือเป็นหน้าที่และความรับผิดชอบของกรรมการและพนักงานที่จะต้องรับทราบทำความเข้าใจและปฏิบัติตามจรรยาบรรณอย่างเคร่งครัด
- 2) ผู้บังคับบัญชาทุกระดับจะต้องดูแลรับผิดชอบให้พนักงานภายใต้บังคับบัญชาของตนปฏิบัติตามจรรยาบรรณนี้อย่างจริงจัง
- 3) ผู้บังคับบัญชาทุกระดับต้องเป็นผู้นำในการปฏิบัติตามจรรยาบรรณ ตลอดจนส่งเสริมสภาพแวดล้อมในการทำงานให้พนักงานและบุคคลที่เกี่ยวข้องเข้าใจว่าการปฏิบัติตามจรรยาบรรณเป็นสิ่งที่ถูกต้องและต้องปฏิบัติตามอย่างเคร่งครัด และไม่สามารถอ้างได้ว่าไม่ทราบแนวปฏิบัติที่กำหนดไว้ในจรรยาบรรณนี้
- 4) เมื่อมีข้อสงสัยไม่แน่ใจเกี่ยวกับวิธีปฏิบัติตามจรรยาบรรณ ให้ปรึกษากับผู้บังคับบัญชา หรือฝ่ายกำกับกิจกรรมองค์กรหรือหน่วยงานที่ทำหน้าที่อย่างเดียวกันแต่เรียกชื่ออย่างอื่นซึ่งมีหน้าที่รับผิดชอบในการกำกับดูแลการปฏิบัติตามจรรยาบรรณ

การร้องเรียน

การแจ้งข้อร้องเรียนจัดให้มีช่องทาง การร้องเรียนและการแจ้งเบาะแส เพื่อรับเรื่องร้องเรียนข้อคิดเห็นหรือข้อเสนอแนะจากผู้มีส่วนได้ส่วนเสียที่ได้รับผลกระทบ หรือมีความเสี่ยงที่จะได้รับผลกระทบจากการดำเนินธุรกิจของบริษัท หรือจากการปฏิบัติหน้าที่ของผู้บริหารและพนักงานของบริษัท เกี่ยวกับการกระทำผิดกฎหมายหรือไม่ปฏิบัติตามจรรยาบรรณรวมถึงพฤติกรรมที่อาจสื่อถึงการทุจริต รวมถึงการกระทำที่เข้าข่ายการคอร์รัปชันที่เกี่ยวข้องกับบริษัทฯ โดยทางตรงหรือทางอ้อม โดยบริษัทฯ มีมาตรการคุ้มครองการตอบโต้และบรรเทาความเสียหายแก่ผู้รายงานผู้ร้องเรียนหรือผู้ที่ให้ความร่วมมือในการรายงานการฝ่าฝืนหรือละเมิดจรรยาบรรณ

หากพบเห็นการกระทำที่สงสัยว่าฝ่าฝืนหรือการไม่ปฏิบัติตามจรรยาบรรณ รวมถึงการกระทำที่เข้าข่ายการคอร์รัปชันอาจส่งถึงการทุจริตหรือผิดกฎหมาย สามารถสอบถามข้อสงสัยหรือส่งข้อร้องเรียนไปยังบุคคลดังต่อไปนี้

1. กรรมการผู้จัดการใหญ่
2. ผู้บังคับบัญชาที่ตนเองวางใจในทุกระดับ
3. ผู้อำนวยการฝ่ายตรวจสอบภายใน
4. คณะกรรมการบริษัท

สถานที่ติดต่อเพื่อแจ้งเบาะแสและข้อร้องเรียน

1. เลขานุการบริษัท
บริษัท อินเทอร์เน็ต จำกัด (มหาชน)
48 อาคารอินเทอร์เน็ต ซอยรุ่งเรือง ถนนรัชดาภิเษก แขวงสามเสนนอก เขตห้วยขวาง กรุงเทพฯ 10310
อีเมล darika@interlink.co.th
โทรศัพท์ 0-2666-2222 ต่อ 8011
โทรสาร 0-2666-2299
2. ประธานกรรมการตรวจสอบ
คุณปกรณ์ มาลากุล ณ อยุธยา
อีเมล m.pakorn@interintelecom.co.th

วินัย

จรรยาบรรณถือเป็นวินัยอย่างหนึ่งซึ่งพนักงานทุกคนต้องดำรงตนและปฏิบัติตามอย่างเคร่งครัด พนักงานที่ฝ่าฝืนหรือไม่ปฏิบัติตามจะถูกพิจารณาโทษทางวินัย พนักงานทุกคนมีหน้าที่ต้องปฏิบัติตามและส่งเสริมให้ผู้อื่นปฏิบัติตามจรรยาบรรณการกระทำต่อไปนี้เป็นการทำผิดจรรยาบรรณ

- 1) ไม่ปฏิบัติตามจรรยาบรรณ
- 2) แนะนำส่งเสริมหรือสนับสนุนให้ผู้อื่นไม่ปฏิบัติตามจรรยาบรรณ
- 3) ละเลยเพิกเฉยเมื่อพบเห็นการฝ่าฝืนหรือการไม่ปฏิบัติตามจรรยาบรรณในกรณีที่ตนทราบ หรือควรทราบเนื่องจากเกี่ยวข้องกับงานภายใต้ความรับผิดชอบของตน
- 4) ไม่ให้ความร่วมมือหรือขัดขวางการสืบสวนสอบสวนหาข้อเท็จจริงที่อ้างว่าได้มีการฝ่าฝืนหรือการไม่ปฏิบัติตามจรรยาบรรณ
- 5) การกระทำอันไม่เป็นธรรมต่อผู้อื่น เนื่องจากการที่ผู้นั้นรายงานการไม่ปฏิบัติตามจรรยาบรรณ ทั้งนี้การกระทำที่เข้าข่ายผิดจรรยาบรรณดังกล่าวข้างต้น ให้ปฏิบัติตามกระบวนการพิจารณาและลงโทษตามระเบียบว่าด้วยการบริหารงานบุคคล นอกจากนี้พนักงานที่ทำผิดจรรยาบรรณอาจได้รับโทษตามกฎหมายหากการกระทำนั้นเป็นความผิดตามกฎหมาย

จรรยาบรรณของกรรมการ

ต้องคัดกร

- 1) ปฏิบัติหน้าที่การงานอย่างเต็มความสามารถให้เป็นไปตามกฎหมายวัตถุประสงค์และข้อบังคับ โดยถือหลักความถูกต้องและผลประโยชน์ส่วนรวมขององค์กรเป็นสำคัญ
- 2) ยึดมั่นในจริยธรรม ปฏิบัติหน้าที่ด้วยความซื่อสัตย์สุจริต มีคุณธรรม และกล้าแสดงความคิดเห็นในสิ่งที่ถูกต้อง
- 3) ใช้ดุลยพินิจในการปฏิบัติหน้าที่อย่างเป็นอิสระ
- 4) วางตัวเป็นกลาง ไม่ฝักใฝ่พรรคการเมืองหรืออยู่ใต้อิทธิพลทางการเมือง
- 5) ไม่เปิดเผยข้อมูลบริษัทต่อบุคคลภายนอก
- 6) อุทิศเวลาอย่างเต็มที่ในการเข้าร่วมประชุมคณะกรรมการบริษัทและการประชุมผู้ถือหุ้น

ต้องผู้ถือหุ้น

- 1) ปฏิบัติหน้าที่ให้เป็นไปตามมติที่ประชุมผู้ถือหุ้น และเพื่อประโยชน์สูงสุดของผู้ถือหุ้นโดยรวม
- 2) กำกับดูแลให้มีการบริหารองค์กรด้วยความรอบคอบและระมัดระวัง เพื่อป้องกันความเสียหายหรือผลกระทบที่มีต่อผู้ถือหุ้น
- 3) รักษาผลประโยชน์ของผู้ถือหุ้น เพื่อให้แน่ใจว่าสิทธิของผู้ถือหุ้นได้รับการเอาใจใส่และได้รับการดูแลอย่างเท่าเทียมกัน
- 4) เปิดเผยมูลหรือรายงานสถานภาพขององค์กรต่อผู้ถือหุ้นอย่างถูกต้องครบถ้วนและทันต่อเหตุการณ์

ต่อลูกค้า

- 1) มีทัศนคติที่ดีและให้ความสำคัญต่อลูกค้า ปฏิบัติตนต่อลูกค้าด้วยความเต็มใจกระตือรือร้น มีน้ำใจสุภาพอ่อนโยน และรักษาความลับของลูกค้า โดยไม่นำไปใช้เพื่อประโยชน์ของตนเองหรือผู้อื่นโดยมิชอบ รวมทั้งปฏิบัติต่อลูกค้าทุกคนอย่างเท่าเทียมกัน
- 2) ส่งเสริมให้มีการพัฒนาเทคโนโลยีและนวัตกรรมที่มีมูลค่าเพิ่มอย่างต่อเนื่อง คงไว้ซึ่งคุณภาพบริการให้ได้มาตรฐานและมีคุณภาพสูง เพื่อให้ลูกค้าเกิดความพึงพอใจมากที่สุด
- 3) ส่งมอบสินค้างานที่มีคุณภาพตรงตามข้อตกลงกับลูกค้าในราคาที่เป็นธรรม
- 4) ให้ข้อมูลข่าวสารและคำแนะนำที่ถูกต้องเพียงพอทันต่อเหตุการณ์ต่อลูกค้า เพื่อให้ทราบเกี่ยวกับสินค้าและบริการ
- 5) ส่งมอบงานและรับประกันผลงาน ภายใต้เงื่อนไขระยะเวลาที่เหมาะสมเพื่อให้ลูกค้าได้รับความพึงพอใจ
- 6) มีระบบการเก็บข้อมูลของลูกค้าอย่างปลอดภัยมีมาตรการรักษาความลับของลูกค้าไม่ส่งต่อข้อมูลโดยไม่ได้รับความยินยอมจากลูกค้า
- 7) มีระบบกระบวนการที่ลูกค้าร้องเรียนเกี่ยวกับคุณภาพความปลอดภัยของสินค้าและบริการ รวมทั้งความรวดเร็วในการตอบสนองการส่งมอบ และการดำเนินการอย่างถึงที่สุดเพื่อให้ลูกค้าได้รับการ

ต่อคู่ค้า เจ้าหนี้ ลูกหนี้

- 1) ปฏิบัติต่อคู่ค้า เจ้าหนี้ ลูกหนี้ทุกรายอย่างเสมอภาคและเป็นธรรม โดยคำนึงถึงผลประโยชน์สูงสุดของบริษัท และตั้งอยู่บนพื้นฐานของการได้รับผลตอบแทนที่เป็นธรรมทั้งสองฝ่าย
- 2) มีการแข่งขันบนข้อมูลที่ได้รับอย่างเท่าเทียมกัน ไม่มีการกีดกันไม่ให้คู่ค้ารายใดรายหนึ่งเข้าร่วมการแข่งขันทางธุรกิจ
- 3) จัดทำรูปแบบสัญญาที่เหมาะสมและเป็นมาตรฐานเดียวกัน
- 4) จัดให้มีระบบการจัดการและติดตาม เพื่อให้มั่นใจว่าการปฏิบัติตามสัญญาครบถ้วน มีระบบการควบคุมภายในที่ป้องกันการทุจริต และพฤติกรรมมิชอบในทุกขั้นตอนของกระบวนการจัดซื้อจัดจ้าง
- 5) จ่ายเงินคู่ค้าให้ตรงเวลาตามเงื่อนไขการชำระเงินที่ตกลงกัน
- 6) ไม่กล่าวหาในทางร้ายแก่คู่ค้าโดยปราศจากข้อมูลแห่งความจริง

- 7) หลีกเลี่ยงสถานการณ์ที่ทำให้เกิดความขัดแย้งทางผลประโยชน์ รวมทั้งปฏิบัติตามพันธสัญญา
- 8) ให้ข้อมูลที่เป็นจริง รายงานที่ถูกต้อง การเจรจาแก้ปัญหาและหาทางออกตั้งอยู่บนพื้นฐานของความสัมพันธ์ทางธุรกิจ
- 9) ปฏิบัติตามเงื่อนไขต่างๆ ที่ตกลงไว้กับคู่ค้าและเจ้าหนี้อย่างเคร่งครัด กรณีที่ไม่สามารถปฏิบัติตามเงื่อนไขต้องรีบแจ้งล่วงหน้าเพื่อร่วมกันพิจารณาหาแนวทางแก้ไข
- 10) ใช้สินค้าและบริการที่มีลิขสิทธิ์ถูกต้อง และไม่สนับสนุนสินค้าหรือการกระทำที่เป็นการละเมิดทรัพย์สินทางปัญญา

ต่อคู่แข่งทางการค้า

- 1) มีนโยบายเสรีทางการค้าและเชื่อว่าการมีคู่แข่งเป็นเรื่องดี เพราะจะทำให้เกิดการพัฒนาทั้งมาตรฐานการบริการและนวัตกรรมใหม่ๆ เพื่อเสนอต่อลูกค้า
- 2) ประพฤติปฏิบัติภายใต้กรอบการแข่งขันที่ดี
- 3) ไม่ทำลายชื่อเสียงของคู่แข่งทางการค้า ด้วยการกล่าวหาในทางร้ายและปราศจากข้อมูลความจริง
- 4) ไม่แสวงหาข้อมูลที่เป็นความลับของคู่แข่งทางการค้าด้วยวิธีการที่ไม่สุจริตหรือด้วยวิธีการอื่นที่ไม่เหมาะสม

ต่อสังคมจารีตประเพณี

- 1) ไม่กระทำการใดๆ ที่อาจมีผลเสียหายต่อสังคมส่วนรวม
- 2) รับผิดชอบต่อสังคม โดยกำหนดนโยบายการดำเนินธุรกิจที่ไม่ขัดต่อขนบธรรมเนียมจารีตประเพณีและศีลธรรมอันดีงาม
- 3) ส่งเสริมการปลูกฝังให้เกิดจิตสำนึกของความรับผิดชอบต่อสังคมให้กับพนักงานทุกระดับ สนับสนุนให้มีการคืนกำไรส่วนหนึ่งขององค์กรให้แก่สังคมและเพื่อพัฒนาสิ่งแวดล้อม

จรรยาบรรณของผู้บริหาร

ผู้บริหารของบริษัทอันประกอบด้วยคณะกรรมการและผู้บริหารระดับรองกรรมการผู้จัดการขึ้นไปซึ่งได้รับความไว้วางใจจากผู้ถือหุ้นให้มีบทบาทหน้าที่ในการกำหนดนโยบายกำกับดูแลและควบคุมการดำเนินงานของบริษัทให้มีประสิทธิภาพเพื่อให้บรรลุผลในการดำเนินธุรกิจดังนั้นเพื่อแสดงว่าผู้บริหารของบริษัทมีเจตนาธรรมและความมุ่งมั่นจะดำเนินธุรกิจอย่างซื่อตรงและโปร่งใสอันจะทำให้บริษัทบรรลุผลสำเร็จในการดำเนินธุรกิจและได้รับการยอมรับจากทุกฝ่ายบริษัทจึงเห็นสมควรกำหนด “จรรยาบรรณผู้บริหาร” ขึ้นไว้เป็นแนวทางในการประพฤติปฏิบัติของผู้บริหารดังต่อไปนี้

ต้องคัดกร

- 1) ปฏิบัติหน้าที่ด้วยความซื่อสัตย์สุจริตเป็นธรรม เพื่อประโยชน์สูงสุดต่อบริษัทและผู้มีส่วนได้เสีย
- 2) พึงเปิดเผยสถานภาพของกลุ่มธุรกิจอย่างถูกต้องครบถ้วนและทันต่อเหตุการณ์
- 3) อุทิศตนความรู้และความสามารถเพื่อประโยชน์ของบริษัทตลอดเวลา
- 4) พึงวางตนให้เหมาะสมในฐานะตัวแทนขององค์กรต่อบุคคลภายนอก รวมทั้งช่วยส่งเสริมภาพพจน์ของบริษัทเมื่อมีโอกาสอันเหมาะสม
- 5) ปฏิบัติหน้าที่ตามนโยบายหรือข้อกำหนด เกี่ยวกับขอบเขตการปฏิบัติต่อสังคมที่องค์กรได้กำหนดไว้อย่างเคร่งครัด
- 6) กรณีที่จะให้ข้อมูลข่าวสารหรือให้สัมภาษณ์ต่อสื่อมวลชนหรือต่อสาธารณชน จะต้องได้รับมอบหมายจากบริษัท

ต่อพนักงาน

- 1) มีทัศนคติที่ดีต่อพนักงานและพึงปกครองด้วยความเมตตาและเป็นธรรม รวมทั้งไม่ใช้อำนาจหน้าที่ในทางมิชอบ
- 2) มีภาวะผู้นำและปฏิบัติตนเป็นแบบอย่างที่ดีน่าเชื่อถือต่อพนักงาน
- 3) ให้ความรู้คำแนะนำและคำปรึกษาแก่พนักงาน พร้อมทั้งรับฟังความคิดเห็นและข้อเสนอแนะด้วยความตั้งใจและจริงใจ
- 4) ส่งเสริมพนักงานให้มีความมั่นคงก้าวหน้าในหน้าที่การงานและความเป็นอยู่ส่วนตัว
- 5) ผู้บริหารจะให้ผลตอบแทนที่เป็นธรรมแก่พนักงาน
- 6) ผู้บริหารจะดูแลรักษาสภาพแวดล้อมในสถานที่ทำงานให้มีความปลอดภัยต่อชีวิตของพนักงาน ตลอดจนทรัพย์สินของบริษัทและของพนักงานให้ปลอดภัยอยู่เสมอ
- 7) การแต่งตั้งและโยกย้ายรวมถึงการให้รางวัลและการลงโทษพนักงาน ผู้บริหารจะกระทำด้วยความเสมอภาคสุจริตโดยเที่ยงธรรมและตั้งอยู่บนพื้นฐานของความรู้ความสามารถและความเหมาะสมของพนักงานนั้นๆ
- 8) ผู้บริหารจะส่งเสริมให้พนักงานได้พัฒนาความรู้ความสามารถอย่างทั่วถึงและสม่ำเสมอ
- 9) ผู้บริหารจะปฏิบัติตามกฎหมายและข้อบังคับต่างๆ ที่เกี่ยวข้องกับพนักงานอย่างเคร่งครัด
- 10) ผู้บริหารจะเคารพต่อความเป็นปัจเจกชนและศักดิ์ศรีของความเป็นมนุษย์

ความรับผิดชอบต่อสังคม

บริษัทฯ ได้มีความตระหนักในความสำคัญของการดำเนินธุรกิจ ภายใต้ความรับผิดชอบต่อสังคม (Corporate Social Responsibility) จึงมีการกำหนดนโยบายความรับผิดชอบต่อสังคมขึ้น เพื่อเป็นแนวทางการพัฒนาธุรกิจควบคู่ไปกับการพัฒนาสังคมอย่างยั่งยืนสูงสุดดังต่อไปนี้

ด้านที่ 1 การบริหารจัดการภายใต้หลักการกำกับดูแลกิจการที่ดี สนับสนุนและส่งเสริมให้มีการปฏิบัติตามหลักการกำกับดูแลกิจการที่ดี ตามแนวทางที่ตลาดหลักทรัพย์แห่งประเทศไทยกำหนด

ด้านที่ 2 การดำเนินธุรกิจอย่างเป็นธรรม มีจริยธรรม และความโปร่งใส สามารถตรวจสอบได้ พร้อมทั้งปฏิบัติตามกฎหมาย เคารพกฎระเบียบของสังคม และเป็นองค์กรที่มีความเป็นกลางทางการเมือง

ด้านที่ 3 การพัฒนาบุคลากรเพื่อสร้างวัฒนธรรมองค์กรแห่ง “คนดี คนเก่ง” ซึ่งเป็นกำลังสำคัญในการขับเคลื่อนแนวคิดความรับผิดชอบต่อสังคมไปสู่ภายนอกองค์กร ผ่านกระบวนการ CSR โดยให้ความสำคัญในทุกระดับของการดำเนินงานอย่างมีประสิทธิภาพ

ด้านที่ 4 การมุ่งมั่นพัฒนาความสัมพันธ์กับผู้มีส่วนได้เสีย ผ่านการดำเนินธุรกิจด้วยความสุจริต สามารถตรวจสอบได้ มุ่งเน้นการเจริญเติบโตของบริษัทฯ ควบคู่ไปกับการดูแลผลประโยชน์ของผู้มีส่วนได้เสียทุกฝ่ายอย่างเท่าเทียมกัน

ด้านที่ 5 การมีส่วนร่วมในการพัฒนาชุมชนและสังคมภายใต้หลักความเชื่อว่าบริษัทฯ จะไม่สามารถเติบโตได้ หากปราศจากการช่วยเหลือเกื้อกูลจากชุมชนและสังคม โดยให้ความสำคัญในด้านการพัฒนาการศึกษา วัฒนธรรม สังคม และมีส่วนในการปรับปรุงคุณภาพชีวิตของชุมชนให้ดีขึ้น พร้อมทั้งส่งเสริมและสนับสนุนให้พนักงานมีจิตอาสา ผ่านทางกิจกรรมต่างๆของบริษัทฯ

ด้านที่ 6 การพัฒนาวัตกรรม (Innovation) ด้านผลิตภัณฑ์ ด้านการปฏิบัติงาน และการตัดสินใจอย่างเป็นระบบ (System) เริ่มตั้งแต่การป้องกัน (Prevent) รักษา (Maintain) ปรับปรุง (Improve) และพัฒนา (Development) เพื่อส่งเสริมให้เกิดนวัตกรรมใหม่ (Innovation) อยู่เสมอ

ทั้งนี้เพื่อสร้างความสมดุลระหว่างผลกำไรทางธุรกิจและการตอบแทนสู่สังคม โดยความรับผิดชอบต่อสังคมที่บริษัทฯ มีการปฏิบัติอย่างเป็นรูปธรรม มีดังต่อไปนี้

1. การประกอบกิจการด้วยความเป็นธรรม

คณะกรรมการบริษัทได้ตระหนักถึงคุณค่าในการกำกับดูแลกิจการที่ดี โดยให้ความสำคัญกับกระบวนการดำเนินการในทุกขั้นตอน ยึดหลักบริหารงานภายใต้ความโปร่งใส เพื่อเพิ่มขีดความสามารถในการแข่งขัน และเพิ่มความเชื่อมั่นให้แก่ผู้มีส่วนได้ส่วนเสียทุกฝ่าย โดยได้ยึดแนวปฏิบัติตามหลักการกำกับดูแลกิจการที่ดีตามแนวทางที่ตลาดหลักทรัพย์แห่งประเทศไทยกำหนด

2. การต่อต้านคอร์รัปชัน

บริษัทฯ มุ่งมั่นที่จะดำเนินธุรกิจตามหลักธรรมาภิบาลและการกำกับดูแลกิจการที่ดี โดยให้ความสำคัญในการต่อต้านการคอร์รัปชัน รวมทั้งยึดมั่นในหลักคุณธรรม ศีลธรรม จริยธรรม จรรยาบรรณและธรรมาภิบาล บริหารงานด้วยความโปร่งใส และรับผิดชอบต่อผู้มีส่วนได้

เสียทุกฝ่ายทั้งนี้บริษัทฯ จึงได้กำหนดแนวทางในการประพฤติปฏิบัติที่เหมาะสม ของกรรมการ ผู้บริหาร และพนักงานของบริษัทฯ ในจริยธรรมทางธุรกิจและจรรยาบรรณพนักงาน ซึ่งเป็นส่วนหนึ่งของบรรษัทภิบาลของบริษัทฯ เพื่อให้เกิดความมั่นใจว่า บริษัทฯ มีนโยบายกำหนดแนวปฏิบัติข้อกำหนด และช่องทางในการร้องเรียนเพื่อป้องกันการคอร์รัปชัน รวมถึงเพื่อให้การตัดสินใจและการดำเนินการทางธุรกิจที่อาจมีความเสี่ยงด้วยการคอร์รัปชันได้รับการพิจารณาและปฏิบัติอย่างรอบคอบ โดยได้จัดทำ “นโยบายต่อต้านการคอร์รัปชัน” เป็นลายลักษณ์อักษรขึ้นเพื่อให้ยึดเป็นแนวปฏิบัติที่ชัดเจนในการดำเนินธุรกิจ ดังนี้

วัตถุประสงค์

- 1) เพื่อสนับสนุนให้บริษัทฯ กรรมการ ที่ปรึกษาฯ อนุกรรมการ ผู้บริหาร และพนักงานของบริษัทฯ ไม่มีส่วนเกี่ยวข้องใดๆ กับการคอร์รัปชัน
- 2) เพื่อส่งเสริมบทบาทและการมีส่วนร่วมของพนักงาน และผู้มีส่วนได้ส่วนเสียในการป้องกัน และต่อต้านการคอร์รัปชัน
- 3) เพื่อให้ข้อมูล และแนวปฏิบัติสำหรับกรรมการ ที่ปรึกษาฯ อนุกรรมการ ผู้บริหาร และพนักงานของบริษัทฯ รวมถึงผู้มีส่วนได้ส่วนเสียในกรณีพบเห็น หรือเกี่ยวข้องกับคอร์รัปชัน
- 4) เพื่อสร้างความเชื่อมั่นแก่ผู้มีส่วนได้ส่วนเสียว่า บริษัทฯ มีนโยบายต่อต้านการคอร์รัปชัน และสนับสนุนหลักบรรษัทภิบาลอย่างแท้จริง

ขอบเขต

นโยบายต่อต้านการคอร์รัปชันฉบับนี้ มีผลบังคับใช้กับกรรมการที่ปรึกษาฯ อนุกรรมการ ผู้บริหาร และพนักงาน ในทุกหน่วยงานของบริษัทฯ และบริษัทในเครือ โดยยึดถือเป็นแนวทางในการดำเนินกิจการ อีกทั้งบริษัทฯ ยังสนับสนุนให้บุคคลหรือองค์กรภายนอก ซึ่งดำเนินการแทนบริษัทฯ ปฏิบัติตามนโยบายดังกล่าวด้วย

คำนิยาม

การคอร์รัปชัน หมายถึง การแสวงหาผลประโยชน์ที่มีควรได้ โดยชอบด้วยกฎหมาย การใช้ตำแหน่งหน้าที่หรือการใช้ข้อมูลที่ได้รับจากการปฏิบัติหน้าที่เพื่อกระทำการใดๆ ที่เป็นการเอื้อประโยชน์ให้กับตนเอง พวกพ้อง หรือผู้อื่น ให้ได้มาซึ่งทรัพย์สิน ผลประโยชน์อื่นโดยมิชอบแก่ตนเอง ทั้งทางตรงและทางอ้อม รวมถึงการกระทำใดๆ ที่ขัดหรือแย้งกับหลักการของ คุณธรรม ศีลธรรม จริยธรรม จรรยาบรรณและธรรมาภิบาลของบริษัทฯ ยกเว้นแต่เป็นกรณีที่ถูกกฎหมาย ระเบียบประกาศ ข้อบังคับขนบธรรมเนียมประเพณีของท้องถิ่น หรือจารีตทางการค้าให้กระทำได้

นโยบายต่อต้านการคอร์รัปชัน

- 1) บริษัทฯ จะยึดถือหลักการของคุณธรรม ศีลธรรม จริยธรรม จรรยาบรรณ และธรรมาภิบาล ในการดำเนินการ
- 2) บริษัทฯ จะไม่เข้าไปมีส่วนร่วมในการคอร์รัปชัน ทั้งทางตรงและทางอ้อม
- 3) บริษัทฯ จะไม่รับหรือมอบสินบนใดๆ ไม่ว่าจะในรูปแบบของเงินสดหรือทรัพย์สินอื่นๆ เพื่อหวังผลตอบแทนทางธุรกิจที่ขัดต่อหลักการของคุณธรรม ศีลธรรม จริยธรรม จรรยาบรรณ และธรรมาภิบาล
- 4) การรับหรือมอบของกำนัล การเลี้ยงรับรองไม่ถือเป็นการคอร์รัปชัน หากการรับหรือมอบนั้นเป็นไปตามเทศกาลประเพณีนิยม หรือเพื่อรักษาและพัฒนาความสัมพันธ์ระหว่างองค์กร และไม่ขัดต่อหลักการของคุณธรรม ศีลธรรม จริยธรรม จรรยาบรรณ และธรรมาภิบาล

ต่อผู้ถือหุ้น

- 1) ผู้บริหารจะปฏิบัติหน้าที่ด้วยความซื่อสัตย์สุจริตและเป็นธรรมต่อผู้ถือหุ้นทุกรายอย่างเท่าเทียมกัน เพื่อประโยชน์สูงสุดของผู้ถือหุ้นโดยรวม
- 2) ผู้บริหารจะบริหารการดำเนินงานของบริษัทและตัดสินใจดำเนินการใดๆ ด้วยความระมัดระวังและรอบคอบ
- 3) ผู้บริหารจะปฏิบัติหน้าที่โดยการประยุกต์ความรู้ทักษะการบริหารและการจัดการอย่างสุดความสามารถในทุกกรณี
- 4) ผู้บริหารจะรายงานสถานภาพของบริษัทแก่ผู้ถือหุ้นอย่างเท่าเทียมกันโดยสม่ำเสมอและครบถ้วนตามความเป็นจริง
- 5) ผู้บริหารจะไม่แสวงหาประโยชน์ให้ตนเองและผู้อื่นโดยใช้ข้อมูลใดๆ ของบริษัทซึ่งยังไม่ได้เปิดเผยต่อสาธารณะ
- 6) ผู้บริหารจะไม่เปิดเผยข้อมูลลับของบริษัทต่อบุคคลภายนอกโดยเฉพาะคู่แข่ง
- 7) ผู้บริหารจะไม่ดำเนินการใดๆ ในลักษณะที่อาจก่อให้เกิดความขัดแย้งทางผลประโยชน์ต่อบริษัท

ต่อลูกค้า

- 1) มุ่งมั่นในการพัฒนาและให้บริการที่มีคุณภาพ เพื่อตอบสนองความต้องการของลูกค้า ด้วยความปลอดภัยและเป็นไปตามมาตรฐานที่กำหนด ในราคาที่เหมาะสมที่สุด สามารถส่งมอบงานภายในระยะเวลาที่กำหนด เพื่อสร้างความพึงพอใจสูงสุดให้แก่ลูกค้า
- 2) ปฏิบัติตามเงื่อนไขและข้อตกลงทางการค้าอย่างเคร่งครัด และรักษาความลับของลูกค้าไม่นำความลับทางการค้าไปใช้ในประโยชน์ของตนเองหรือผู้ที่เกี่ยวข้อง
- 3) ไม่เอาเปรียบลูกค้าหรือกำไรเกินควร รวมทั้งไม่กำหนดเงื่อนไขการค้าที่ไม่เป็นธรรม
- 4) ติดตามสื่อสารกับลูกค้าด้วยวาจาสุภาพ ด้วยการทำงานที่รวดเร็วและมีประสิทธิภาพเป็นที่ไว้วางใจของลูกค้า
- 5) รับฟังข้อคิดเห็นหรือข้อเสนอแนะของลูกค้าเป็นประจำสม่ำเสมอ และนำข้อบกพร่องต่างๆ มาปรับปรุงแก้ไข

คำตอบแทนของผู้สอบบัญชี

ในรอบปีบัญชี 2559 และ 2560 บริษัทฯ ได้จ่ายค่าตอบแทนจากการสอบบัญชี (Audit Fee) ให้แก่ผู้สอบบัญชีของบริษัทฯ คือ บริษัท ไพรซ์ วอเตอร์ เฮาส์ คูเปอร์ส์ เอปไอเอส จำกัด ดังนี้

รายละเอียด	ปี 2559	ปี 2560
ค่าตอบแทนจากการสอบบัญชี (Audit Fee)	955,000	1,400,000
ค่าตอบแทนจากบริการอื่น (Non-Audit Fee)	1,500,000*	-
รวม	2,455,000	1,400,000

หมายเหตุ: * เป็นค่าตอบแทนบริการอื่นที่เกิดขึ้นเพื่อการเตรียมตัวเข้าจดทะเบียนในตลาดหลักทรัพย์ของบริษัทฯ

3. การเคารพสิทธิมนุษยชน

บริษัทฯ ยึดหลักในการเคารพสิทธิมนุษยชนเป็นพื้นฐานในการพัฒนาทรัพยากรบุคคล โดยมีนโยบาย และระเบียบปฏิบัติที่เป็นลายลักษณ์อักษร ซึ่งเป็นธรรมกับบุคลากรทุกคน โดยมีการดำเนินงานเป็นไปตามข้อกำหนดของมาตรฐานสากล ผ่านกลไกการบริหารงานของฝ่ายทรัพยากรบุคคล

4. การปฏิบัติต่อแรงงานอย่างเป็นธรรม

บริษัทฯ ให้ความสำคัญคุ้มครอง ดูแล และจัดสรรสวัสดิการอย่างเหมาะสมให้กับบุคลากรทุกคน รวมทั้งการคุ้มครองสถานภาพการทำงาน ของบุคลากรทุกส่วนงาน รวมทั้งให้ความเสมอภาคทางโอกาสในการเข้าทำงานอย่างไม่มีทางเลือกปฏิบัติ

5. ความรับผิดชอบต่อผู้บริโภค

บริษัทฯ มีความมุ่งมั่นในการสร้างความพึงพอใจและความมั่นใจให้กับผู้บริโภค เพื่อให้ได้รับผลิตภัณฑ์และบริการที่ดี มีคุณภาพ ตามมาตรฐานคุณภาพ ISO 9001:2008 ในระดับราคาที่เหมาะสมให้ข้อมูลโดยไม่บิดเบือนข้อเท็จจริง และไม่เปิดเผยข้อมูลลูกค้าหรือผู้บริโภคโดยไม่ได้รับอนุญาต

6. การดูแลรักษาสิ่งแวดล้อม

บริษัทฯ ให้ความสำคัญกับการดูแลรักษาสิ่งแวดล้อมเนื่องจากทรัพย์สินของบริษัทฯ ได้ถูกติดตั้งทั่วประเทศไทย ดังนั้น บริษัทฯ จึงให้ความสำคัญกับการดูแลสิ่งแวดล้อมรอบๆ สิ่งติดตั้งและปลูกสร้างของบริษัทฯ เช่น การให้ความร่วมมือกับหน่วยงานภาครัฐในการจัดระเบียบสายสื่อสารตามการร้องขอ และการดูแลความสะอาดบริเวณสายสื่อสารและสถานีโครงข่ายของบริษัทฯ อย่างสม่ำเสมอ เป็นต้น

7. การร่วมพัฒนาชุมชนหรือสังคม

บริษัทฯ ตอบแทนชุมชนผ่านโครงการและกิจกรรมต่างๆ โดยมีจุดประสงค์เพื่อพัฒนาสังคมให้เติบโตอย่างยั่งยืนรวมทั้งดำเนินกิจการโดยคำนึงถึงผลกระทบต่อชุมชนรอบข้างรับฟังข้อเสนอแนะเพื่อนำมาปรับปรุงให้เกิดคุณค่าร่วมแก่กันทุกฝ่าย

8. การมีนวัตกรรมหรือเผยแพร่นวัตกรรม

บริษัทฯ ได้ประกอบกิจการอย่างมีความรับผิดชอบต่อสังคม ด้วยการปฏิบัติและตัดสินใจอย่างเป็นระบบ (System) เริ่มตั้งแต่การป้องกัน (Prevent) รักษา (Maintain) ปรับปรุง (Improve) และพัฒนา (Development) เพื่อส่งเสริมให้เกิดนวัตกรรมใหม่ (Innovation) อยู่เสมอ

9. ความรับผิดชอบต่อสังคมภายในองค์กร

บริษัทฯ ให้ความสำคัญกับสังคมภายในองค์กรเป็นอย่างมาก เพื่อส่งเสริมให้องค์กรเป็นองค์กรที่มีสภาพแวดล้อมในการทำงานที่ดี และเป็นองค์กรที่พนักงานทุกคนมีความสุขในการทำงานบริษัทฯ ได้จัดให้มีกิจกรรมต่างๆ ให้แก่พนักงานอย่างสม่ำเสมอ โดยการกำหนดในปฏิทินประจำปีล่วงหน้าเป็นประจำทุกปี และสื่อสารกิจกรรมดังกล่าวไปยังพนักงานให้ทราบกันอย่างต่อเนื่อง กิจกรรมดังกล่าว อาทิเช่น การสัมมนาประจำปี การตรวจสุขภาพประจำปี การท่องเที่ยวประจำปีและการอบรม

เพื่อพัฒนาความรู้และพัฒนาคุณภาพชีวิต เป็นต้น ซึ่งบริษัทฯ ได้จัดให้มีการประเมินผลกิจกรรมต่างๆ อย่างเป็นระบบ เพื่อนำมาปรับปรุงและพัฒนาต่อไป

นอกจากนี้ บริษัทฯ ยังได้เข้าร่วมเป็นสมาชิกสหกรณ์อินเทอร์เน็ตให้ใจ ที่ก่อตั้งและดำเนินงานโดยมีวัตถุประสงค์สำคัญเพื่อปลูกฝังให้บุคลากรรู้จักประหยัด อดออมและช่วยเหลือบุคลากรผู้ที่มีปัญหาทางการเงิน เพื่อให้บุคลากรดังกล่าวเป็นบุคลากรที่มีคุณภาพขององค์กรต่อไป

10. ความรับผิดชอบต่อสังคมภายนอกองค์กร

บริษัทฯ ให้ความสำคัญต่อความรับผิดชอบต่อสังคมภายนอกองค์กร โดยการร่วมมือกับกองบัญชาการตำรวจนครบาล (บข.น.) ในโครงการ Miracle Eye ซึ่งเป็นโครงการนวัตกรรมศูนย์สั่งการ กล้องทีวีวงจรปิด เพื่อป้องกันปราบปรามอาชญากรรมแบบเบ็ดเสร็จเป็นโครงการที่เกิดขึ้นเพื่อดูแลความปลอดภัยในชีวิตและทรัพย์สินของประชาชนและของสังคมส่วนรวม ในเขตความดูแลของกองบัญชาการตำรวจนครบาล โดยใช้ระบบกล้องวงจรปิดผสานกับโครงข่ายเทคโนโลยีสารสนเทศของบริษัทฯ เพื่อป้องกันและปราบปรามอาชญากรรมให้ลดน้อยลง

อย่างไรก็ตาม ไม่เพียงแต่โครงการที่กล่าวมาข้างต้นเท่านั้น บริษัทฯ แสวงหาโอกาสในการเข้าร่วมโครงการต่างๆ ที่จะเป็นประโยชน์ต่อสาธารณะชนอย่างต่อเนื่อง ซึ่งนโยบายดังกล่าวได้ถูกถ่ายทอดไปยังพนักงานภายในองค์กรอย่างทั่วถึง เพื่อรวบรวมข่าวสารเกี่ยวกับโอกาสในการเข้าไปมีส่วนร่วมต่อการรับผิดชอบต่อสังคมภายนอกองค์กรอย่างต่อเนื่อง

นอกจากโครงการ CSR ที่ได้กล่าวมาในข้างต้นแล้ว เพื่อเป็นการสร้างความยั่งยืนคืนสู่สังคมอย่างแท้จริง บริษัทฯ จึงได้มีส่วนร่วมในการดำเนินงานของโครงการภายใต้การกำกับดูแลของ “มูลนิธิอินเทอร์เน็ตให้ใจ” โดยต้องการส่งเสริม สนับสนุนให้เด็กและเยาวชนในสังคมไทยได้รับการอบรม พัฒนาจิตใจ ปลูกฝังจิตสำนึกในความรับผิดชอบต่อตนเอง ชุมชน และสังคม ซึ่งถือเป็นการวางรากฐานที่ยั่งยืนให้แก่สังคมไทยก่อให้เกิดโครงการภายใต้มูลนิธิฯ คือ “โครงการพี่สอนน้อง” ปลูกปัญญาพร้อมมอบความอบอุ่นที่ดำเนินการจัดกิจกรรม มอบความรู้ การดำเนินชีวิตตามหลักเศรษฐกิจพอเพียง และสร้างความสุขให้กับนักเรียนโรงเรียนในถิ่นทุรกันดารทั่วทุกภูมิภาคในประเทศไทย โดยการเข้าร่วมของจิตอาสาที่เป็นพนักงานของบริษัทฯ ที่เสียสละเวลาส่วนตัว เข้าร่วมกิจกรรมเป็นจำนวนมาก

รายการระหว่างกัน

ลักษณะความสัมพันธ์

บริษัทฯ มีการทำรายการระหว่างกันกับบุคคลที่อาจมีความขัดแย้งต่างๆ ประกอบด้วย ผู้ถือหุ้นและ/หรือผู้บริหารของบริษัทฯ บริษัทที่เกี่ยวข้องซึ่งหมายถึงบริษัทที่มีบุคคลที่อาจมีความขัดแย้งของบริษัทฯ มีความสัมพันธ์เกี่ยวข้องกับผู้บริหารและผู้ถือหุ้นของบริษัทดังกล่าว ซึ่งสามารถสรุปลักษณะความสัมพันธ์ได้ดังนี้

บุคคลที่อาจมีความขัดแย้ง	ลักษณะความสัมพันธ์
บริษัท อินเทอร์เน็ต คอมมิวนิเคชั่น จำกัด (มหาชน) (ILINK) <ul style="list-style-type: none">- จัดจำหน่ายสายสัญญาณทุกชนิด เช่น สาย LAN, สาย FIBER OPTIC, สาย CCTV, สายโทรศัพท์, สาย Security&Control, Media Converter, 19" Rack และ Tool & Tester- นำเข้าและส่งออกสายสัญญาณทุกชนิด- ให้บริการออกแบบ ก่อสร้าง และรับเหมางานโครงการสายเคเบิลใต้น้ำ (Submarine Cable) ที่เป็นสายไฟฟ้าหรือสายไฟฟ้าสื่อผสมระหว่างไฟฟ้าแรงสูงร่วมกับใยแก้วนำแสง (Composite Cable)- ให้บริการออกแบบ ก่อสร้าง และรับเหมางานโครงการระบบสายส่งไฟฟ้า (Transmission Line) สายไฟฟ้าใต้ดิน (Under Ground Cable) สถานีไฟฟ้าย่อย (Substation) หรือโครงการที่เกี่ยวข้องกับระบบไฟฟ้ากำลัง	<ul style="list-style-type: none">- มีกรรมกร่วมกันคือ นายสมบัติ อนันตรัมพร นางชลิตา อนันตรัมพร และนายณัฐนัย อนันตรัมพร- เป็นผู้ถือหุ้นรายใหญ่ของบริษัทฯ ถือหุ้นร้อยละ 60 ณ วันที่ 31 ธันวาคม 2560
บริษัท อินเทอร์เน็ต เพาเวอร์ แอนด์ เอ็นเนอร์ยี จำกัด (IPOWER) <ul style="list-style-type: none">- ให้บริการออกแบบ ก่อสร้าง และรับเหมางานโครงการสายเคเบิลใต้น้ำ (Submarine Cable) ที่เป็นสายไฟฟ้าหรือสายไฟฟ้าสื่อผสมระหว่างไฟฟ้าแรงสูงร่วมกับใยแก้วนำแสง (Composite Cable)- ให้บริการออกแบบ ก่อสร้าง และรับเหมางานโครงการระบบสายส่งไฟฟ้า (Transmission Line) สายไฟฟ้าใต้ดิน (Under Ground Cable) สถานีไฟฟ้าย่อย (Substation) หรือโครงการที่เกี่ยวข้องกับระบบไฟฟ้ากำลัง	<ul style="list-style-type: none">- มีกรรมกร่วมกันคือ นายสมบัติ อนันตรัมพร และนางชลิตา อนันตรัมพร- ILINK และ นายสมบัติ อนันตรัมพร ถือหุ้นใน บริษัท อินเทอร์เน็ต เพาเวอร์ แอนด์ เอ็นเนอร์ยี จำกัด ร้อยละ 95.07 และ ร้อยละ 4.93 ตามลำดับ ณ วันที่ 31 ธันวาคม 2560
บริษัท อินเทอร์เน็ต ดาต้าเซ็นเตอร์ จำกัด (IDC) <ul style="list-style-type: none">- ปัจจุบันไม่ได้ประกอบธุรกิจ	<ul style="list-style-type: none">- มีกรรมกร่วมกันคือ นายสมบัติ อนันตรัมพร นางชลิตา อนันตรัมพร และนายณัฐนัย อนันตรัมพร- ILINK ถือหุ้นใน บริษัท อินเทอร์เน็ต ดาต้าเซ็นเตอร์ จำกัด ร้อยละ 100.00 ณ วันที่ 31 ธันวาคม 2560
บริษัท เจเนซิส ดาต้าเซ็นเตอร์ จำกัด <ul style="list-style-type: none">- ผู้ให้บริการศูนย์ดาต้าเซ็นเตอร์	<ul style="list-style-type: none">- ITEL ถือหุ้นในบริษัท เจเนซิส ดาต้าเซ็นเตอร์ จำกัด ร้อยละ 33.33 ณ วันที่ 31 ธันวาคม 2560

บุคคลที่อาจมีความขัดแย้ง	ลักษณะความสัมพันธ์
บริษัท เอ ลิสต์ เอเชีย จำกัด - ประกอบธุรกิจให้บริการที่ปรึกษาด้านระบบเทคโนโลยีสารสนเทศ	- มีกรรมการร่วมกันคือ นายสุวัฒน์ ปุณณชัยยะ - นายขาลี ไชยรัตนตรัย ผู้บริหารของบริษัทฯ ดำรงตำแหน่งเป็นกรรมการ - นายสุวัฒน์ ปุณณชัยยะ ถือหุ้นใน บริษัท เอ ลิสต์ เอเชีย จำกัด ร้อยละ 99.97 ณ วันที่ 31 ธันวาคม 2560
นายสมบัติ อนันตรัมพร	- ดำรงตำแหน่งเป็นรองประธานกรรมการของบริษัทฯ - เป็นคู่สมรสของนางชลิตา อนันตรัมพร - เป็นบิดาของนายณัฐนัย อนันตรัมพร และแพทย์หญิงลิลลิกา อนันตรัมพร
นางชลิตา อนันตรัมพร	- ดำรงตำแหน่งเป็นกรรมการของบริษัทฯ - เป็นคู่สมรสของนายสมบัติ อนันตรัมพร - เป็นมารดาของนายณัฐนัย อนันตรัมพร และแพทย์หญิงลิลลิกา อนันตรัมพร
นายสุวิชาญ นิลอนันต์	- ดำรงตำแหน่งเป็นกรรมการของบริษัทฯ

รายละเอียดรายการระหว่างกัน

ในปี 2559 และปี 2560 บริษัทฯ มีการทำรายการกับบุคคลที่อาจมีความขัดแย้ง โดยมีรายละเอียดของรายการดังนี้

บุคคลที่อาจมีความขัดแย้ง	ลักษณะรายการ	มูลค่ารายการ (บาท)	
		ปี 2559	ปี 2560
บริษัท อินเทอร์เน็ต คอมมิวนิเคชั่น จำกัด (มหาชน) (“ILINK”)	รายได้		
	รายได้จากการให้บริการลูกหนี้การค้า	4,422,000 455,673	4,422,000 394,295

บริษัทฯ มีรายได้จากการให้บริการโครงข่ายวงจรสื่อสารข้อมูลความเร็วสูงประเภท MPLS และ Dark Fiber เพื่อเชื่อมต่อข้อมูลระหว่างสาขาต่างๆ ทั่วประเทศของ ILINK ซึ่งรายการดังกล่าวเป็นรายการตามแนวการค้าปกติทั่วไป ในด้านราคาสอดคล้องกับราคาตลาด

คณะกรรมการตรวจสอบได้พิจารณาและมีความเห็นว่ารายการให้บริการดังกล่าวเป็นไปตามลักษณะการค้าโดยปกติของบริษัทฯ และมีความสมเหตุสมผล

บุคคลที่อาจมีความขัดแย้ง	ลักษณะรายการ	มูลค่ารายการ (บาท)	
		ปี 2559	ปี 2560
บริษัท อินเทอร์เน็ต คอมมิวนิเคชั่น จำกัด (มหาชน) (“ILINK”)	รายได้อื่น		
	รายได้จากการขายวัสดุอุปกรณ์	76,080	48,562

รายได้จากการขายวัสดุอุปกรณ์

บริษัทฯ มีรายได้จากการจำหน่ายสาย Fiber Optic ให้แก่ ILINK เฉพาะกรณีเร่งด่วน และกรณีที่เป็น ผลิตภัณฑ์ที่ ILINK ไม่ได้นำเข้าจำหน่าย โดยราคาของบริษัทฯ ขายให้แก่ ILINK นั้น เป็นราคาค่าต้นทุนของบริษัทฯ บวกด้วยอัตรากำไรขั้นต้นที่เหมาะสม

คณะกรรมการตรวจสอบได้พิจารณาและมีความเห็นว่ารายการให้บริการดังกล่าวเป็นไปตามลักษณะการค้าโดยปกติของบริษัทฯ และมีความสมเหตุสมผล

บุคคลที่อาจมีความขัดแย้ง	ลักษณะรายการ	มูลค่ารายการ (บาท)	
		ปี 2559	ปี 2560
บริษัท อินเทอร์เน็ต คอมมิวนิเคชั่น จำกัด (มหาชน) (“ILINK”)	ลูกหนี้การค้า - งานโครงการ	2,364,534	5,435,353

บริษัทฯ และ ILINK ได้เข้ารับงานโครงการติดตั้งโครงข่ายโทรคมนาคมแห่งหนึ่งร่วมกันในลักษณะ Consortium โดยระหว่างบริษัทฯ และ ILINK ได้มีการแบ่งหน้าที่ความรับผิดชอบในการดำเนินงานโครงการดังกล่าว อย่างไรก็ตาม ILINK ได้แต่งตั้งและมอบหมายให้บริษัทฯ เป็นผู้ดำเนินการติดตั้งโครงข่ายในส่วนงานของ ILINK ด้วย โดยในส่วนงาน ILINK ตามที่ระบุในสัญญา ILINK จะมีหน้าที่ในการเรียกเก็บเงินจากลูกค้าเจ้าของโครงการ และนำส่งเงินค่าบริการดังกล่าวให้แก่บริษัทฯ

คณะกรรมการตรวจสอบได้พิจารณาและมีความเห็นว่ารายการดังกล่าวเป็นประโยชน์กับบริษัทฯ เนื่องจากในช่วงแรกบริษัทฯ ยังไม่มีประวัติการให้บริการติดตั้งโครงข่ายขนาดใหญ่การรับงานร่วมกันกับ ILINK ในลักษณะ Consortium จึงช่วยให้บริษัทฯ สามารถรับงานโครงการติดตั้งโครงข่ายขนาดใหญ่ได้

บุคคลที่อาจมีความขัดแย้ง	ลักษณะรายการ	มูลค่ารายการ (บาท)	
		ปี 2559	ปี 2560
บริษัท อินเทอร์เน็ต คอมมิวนิเคชั่น จำกัด (มหาชน) (“ILINK”)	ลูกหนี้อื่น		
	- ลูกหนี้ผลประโยชน์พนักงาน	329,747	392,747

ณ สิ้นปี 2558 ILINK เป็นลูกหนี้อื่นของบริษัทฯ ซึ่งประกอบด้วยลูกหนี้ผลประโยชน์พนักงานซึ่งเกิดจากการโอนย้ายพนักงานในปี 2557 คณะกรรมการตรวจสอบได้พิจารณาและมีความเห็นว่าในส่วนของลูกหนี้ผลประโยชน์พนักงานเป็นรายการที่เป็นประโยชน์กับบริษัทฯ เนื่องจากเป็นการปรับโครงสร้างของกลุ่ม เพื่อ Spin Off บริษัทฯ เข้าจดทะเบียนในตลาดหลักทรัพย์ จึงมีการโอนย้ายพนักงานบางส่วน

บุคคลที่อาจมีความขัดแย้ง	ลักษณะรายการ	มูลค่ารายการ (บาท)	
		ปี 2559	ปี 2560
บริษัท อินเทอร์เน็ต คอมมิวนิเคชั่น จำกัด (มหาชน) (“ILINK”)	ซื้อสินทรัพย์ถาวรและซื้อสินค้า		
	- ซื้อสินค้า - เจ้าหนี้การค้า	18,768,544 14,615,881	14,380,304 10,860,867

ซื้อสินค้า

บริษัทฯ ซื้อสินค้าประเภทสายเคเบิลใยแก้วนำแสงและอุปกรณ์ที่เกี่ยวข้องจาก ILINK ซึ่งเป็นผู้จัดจำหน่ายสินค้าดังกล่าว ซึ่งเป็นรายการตามแนวการค้าปกติทั่วไป ในด้านราคาสอดคล้องกับราคาตลาด

คณะกรรมการตรวจสอบได้พิจารณาและมีความเห็นว่ารายการซื้อสินค้านี้ดังกล่าวเป็นไปตามลักษณะการค้าโดยปกติของบริษัทฯ และมีความสมเหตุสมผล

บุคคลที่อาจมีความขัดแย้ง	ลักษณะรายการ	มูลค่ารายการ (บาท)	
		ปี 2559	ปี 2560
บริษัท อินเทอร์เน็ต คอมมิวนิเคชั่น จำกัด (มหาชน) (“ILINK”)	ค่าเช่าจ่ายและค่าใช้จ่ายในการบริหาร		
	ค่าเช่าจ่าย		
	- ค่าเช่าพื้นที่อาคารสำนักงาน	2,296,728	2,296,728
	- ค่าเช่าพื้นที่อาคารคลังสินค้า	238,095	136,620
	- ค่าเช่าที่ดิน	132,000	132,000
	- ค่าเช่ารถ	-	108,000
รวม	2,666,823	2,673,348	

ค่าเช่าพื้นที่อาคารสำนักงาน

เช่าพื้นที่อาคาร 546.84 ตรม. เพื่อใช้เป็นสำนักงานของบริษัทฯ ในอัตราค่าเช่าเท่ากับ 350 บาท ต่อตรม. ต่อเดือน ซึ่งเป็นอัตราค่าเช่าที่ใกล้เคียงกับอัตราเช่าของอาคารพาณิชย์ในบริเวณใกล้เคียงซึ่งเท่ากับ 300-350 บาท ต่อตรม. ต่อเดือน

ค่าเช่าพื้นที่อาคารคลังสินค้า

เช่าอาคารคลังสินค้า เนื้อที่ประมาณ 288 ตร.ม. เลขที่ 9/2 ซอย 1 กาญจนภิเษก 5/5 ถ. กาญจนภิเษก แขวงท่าแร้ง เขตบางเขน กทม. โดยมีระยะเวลาเช่าตามสัญญา 3 ปี เริ่มวันที่ 1 กรกฎาคม 2558 และสิ้นสุดวันที่ 30 มิถุนายน 2561 ในอัตราค่าเช่าเท่ากับ 110 บาท ต่อตรม. ต่อเดือน ซึ่งเป็นไปตามอัตราค่าเช่าตลาดที่ประเมินโดย ผู้ประเมินอิสระที่ได้รับความเห็นชอบจากสำนักงานคณะกรรมการกำกับตลาดหลักทรัพย์และตลาดหลักทรัพย์ ซึ่งการประเมินดังกล่าวเพื่อวัตถุประสงค์สาธารณะ ทั้งนี้ ตั้งแต่วันที่ 1 มิถุนายน 2559 บริษัทฯ ได้ดำเนินการแก้ไขสัญญาเช่าพื้นที่อาคารคลังสินค้า โดยได้ลดพื้นที่ที่เช่าจากเดิม 288 ตร.ม. เหลือ 103.50 ตร.ม.

ค่าเช่าที่ดิน

เช่าที่ดินเฉพาะส่วนที่เป็นที่ตั้งของอาคาร Interlink Data Center โฉนดเลขที่ 210680 แขวงท่าแร้ง เขตบางเขน กทม. พื้นที่ประมาณ 300 ตารางวา โดยมีระยะเวลาเช่าตามสัญญา 3 ปี เริ่มวันที่ 1 กรกฎาคม 2558 และสิ้นสุดวันที่ 30 มิถุนายน 2561 ในอัตราค่าเช่าเท่ากับ 11,000 บาทต่อเดือนซึ่งเป็นไปตามอัตราค่าเช่าตลาดที่ประเมินโดยผู้ประเมินอิสระที่ได้รับความเห็นชอบจากสำนักงานคณะกรรมการกำกับตลาดหลักทรัพย์และตลาดหลักทรัพย์ ซึ่งการประเมินดังกล่าวเพื่อวัตถุประสงค์สาธารณะ และเมื่อครบกำหนดระยะเวลาเช่า ผู้ให้เช่าให้สิทธิแก่บริษัทฯ ในการต่ออายุสัญญาเช่าเป็นอันดับแรก และตราบเท่าที่บริษัทฯ ยังคงประกอบธุรกิจให้บริการพื้นที่ดาต้าเซ็นเตอร์ ILINK สัญญาว่าจะให้สิทธิการเช่านี้แก่บริษัทฯ เท่านั้น โดยอัตราค่าเช่าให้เป็นไปตามอัตราตลาดในแต่ละคราวที่ต่ออายุโดย บริษัทฯ จะว่าจ้างผู้ประเมินอิสระที่ได้รับความเห็นชอบจากสำนักงาน ก.ล.ต. ให้ทำการประเมินอัตราค่าเช่าภายใน 6 เดือนก่อนหมดอายุสัญญาแต่ละคราว

ค่าเช่ารถยนต์

โดยอ้างอิงข้อมูลคงเหลือสุทธิคณะกรรมการตรวจสอบได้พิจารณาและมีความเห็นว่ารายการดังกล่าวเป็นประโยชน์กับบริษัทฯ และมีความสมเหตุสมผล

บุคคลที่อาจมีความขัดแย้ง	ลักษณะรายการ	มูลค่ารายการ (บาท)	
		ปี 2559	ปี 2560
บริษัท อินเทอร์เน็ต คอมมิวนิเคชั่น จำกัด (มหาชน) (“ILINK”)	ค่าเช่าจ่ายและค่าใช้จ่ายในการบริหาร		
	- ค่าสาธารณูปโภค	3,395,437	7,510,417
	- ค่าใช้จ่ายในการบริหาร	731,396	2,734,404
	รวมยอดเจ้าหนี้ค้าง ณ สิ้นปี	1,617,666	3,969,928

ค่าสาธารณูปโภค

บริษัทฯ จ่ายค่าสาธารณูปโภคในส่วนที่เกิดขึ้นจากการใช้งานในพื้นที่อาคารสำนักงานซึ่งบริษัทฯ เช่าจาก ILINK โดย ILINK เรียกเก็บตามการปันส่วนการใช้งานของบริษัทฯ

คณะกรรมการตรวจสอบได้พิจารณาและมีความเห็นว่ารายการดังกล่าวเป็นประโยชน์กับบริษัทฯ และมีความสมเหตุสมผล

ค่าใช้จ่ายในการบริหาร

บริษัทฯ ว่าจ้าง ILINK ในการให้บริการงานด้านระบบทรัพยากรบุคคล งานบริการด้านเทคโนโลยีสารสนเทศ งานบริการด้านที่ปรึกษากฎหมาย และงานบริการด้านตรวจสอบภายใน โดยอัตราค่าบริการสำหรับงานด้านระบบทรัพยากรบุคคล งานบริการด้านเทคโนโลยีสารสนเทศ และงานบริการด้านที่ปรึกษากฎหมาย เป็นอัตราคงที่ในอัตราเดือนละ 49,500 บาท (1 มกราคม 2560 - 30 มิถุนายน 2560) และอัตราเดือนละ 313,000 บาท (1 กรกฎาคม 2560 - 31 ธันวาคม 2560) ซึ่งพิจารณาจากจำนวนชั่วโมงเฉลี่ยที่พนักงาน ILINK ให้บริการกับบริษัทฯ

คณะกรรมการตรวจสอบได้พิจารณาและมีความเห็นว่ารายการดังกล่าวเป็นประโยชน์กับบริษัทฯ โดยราคาสำหรับค่าจ้างระบบงานดังกล่าวมีความสมเหตุสมผล คู่ค้ากว่าที่บริษัทฯ จะลงทุนระบบ และจ้างพนักงานเพิ่มเพื่อดำเนินการดังกล่าว

บุคคลที่อาจมีความขัดแย้ง	ลักษณะรายการ	มูลค่ารายการ (บาท)	
		ปี 2559	ปี 2560
บริษัท อินเทอร์เน็ต คอมมิวนิเคชั่น จำกัด (มหาชน) (“ILINK”)	เงินกู้ยืมระยะสั้น		
	เงินกู้ยืมต้นงวด	850,000,000	-
	กู้เพิ่มระหว่างงวด	-	-
	ชำระคืนระหว่างงวด	850,000,000	-
	เงินกู้ยืม ณ สิ้นงวด	-	-
	ดอกเบี้ยจ่าย	7,007,787	-
	ดอกเบี้ยค้างจ่าย	-	-

เป็นการกู้ยืมเงิน ILINK ในรูปแบบตั๋วสัญญาใช้เงินเพื่อใช้เป็นเงินทุนหมุนเวียนในการก่อสร้างโครงข่ายใยแก้วนำแสงของบริษัทฯ โดยคิดดอกเบี้ยตามอัตราดอกเบี้ยเงินฝากประจำ 3 เดือนของธนาคารพาณิชย์ที่ต่ำที่สุด โดยอ้างอิงตามอัตราที่ธนาคารแห่งประเทศไทยประกาศ ณ วันที่ในตั๋วสัญญาใช้เงินหรือต้นทุนการกู้ยืมของ ILINK ซึ่งอยู่ที่ประมาณร้อยละ 0.9 ต่อปีในปี 2559 โดยบริษัทฯ ได้ชำระคืนเงินกู้ยืมระยะสั้นพร้อมดอกเบี้ยเต็มจำนวนแล้วในระหว่างปี 2559 โดยใช้เงินที่ได้รับจากการระดมทุนในตลาดหลักทรัพย์ mai

คณะกรรมการตรวจสอบได้พิจารณาและมีความเห็นว่าการกู้ยืมเงินดังกล่าวเป็นประโยชน์กับบริษัทฯ เกิดขึ้นจากความจำเป็นในการดำเนินธุรกิจเพื่อใช้เป็นเงินทุนหมุนเวียน และรักษาสภาพคล่องของบริษัทฯ ประกอบกับอัตราดอกเบี้ยที่บริษัทฯ ได้รับนั้นต่ำกว่าอัตราดอกเบี้ยที่บริษัทฯ กู้ยืมเงินจากสถาบันการเงิน รวมทั้งไม่ต้องใช้หลักประกันในการกู้ยืม นอกจากนี้ การชำระคืนเงินกู้ยืมในระหว่างปี 2559 ได้เป็นไปตามวัตถุประสงค์การใช้เงินที่ได้รับจากการระดมทุนในตลาดหลักทรัพย์ mai อย่างถูกต้อง ครบถ้วนแล้ว

บุคคลที่อาจมีความขัดแย้ง	ลักษณะรายการ	มูลค่ารายการ (บาท)	
		ปี 2559	ปี 2560
บริษัท อินเทอร์เน็ต คอมมิวนิเคชั่น จำกัด (มหาชน) (“ILINK”)	ค้าประกันวงเงินสินเชื่อ		
	วงเงินสินเชื่อ	2,935,000,000	2,935,000,000
	ยอดเงินกู้คงเหลือ ณ สิ้นงวด	1,217,100,000	1,717,900,000

เนื่องจากทรัพย์สินส่วนใหญ่ของบริษัทฯ เป็นโครงข่ายใยแก้วนำแสงและอุปกรณ์โครงข่าย ซึ่งเป็นทรัพย์สินที่ไม่สามารถนำไปค้ำประกันเงินกู้สถาบันการเงินได้ ILINK จึงจำเป็นต้องเป็นผู้ค้ำประกันและนำทรัพย์สินซึ่งเป็นที่ดินพร้อมสิ่งปลูกสร้างและหุ้นสามัญของบริษัทฯ จำนวนหนึ่งเข้าค้ำประกันสำหรับเงินกู้ยืมจากธนาคารพาณิชย์ อย่างไรก็ตาม ILINK ไม่มีการคิดค่าตอบแทนการค้ำประกันเงินกู้ยืมดังกล่าวจากบริษัทฯ

คณะกรรมการตรวจสอบได้พิจารณาและมีความเห็นว่าการค้ำประกันดังกล่าวเป็นประโยชน์กับบริษัทฯ เกิดขึ้นจากความจำเป็นในกู้ยืมจากธนาคารพาณิชย์เพื่อดำเนินธุรกิจ และไม่มีการคิดค่าตอบแทนระหว่างกัน

บุคคลที่อาจมีความขัดแย้ง	ลักษณะรายการ	มูลค่ารายการ (บาท)	
		ปี 2559	ปี 2560
บริษัท อินเทอร์เน็ต คอมมิวนิเคชั่น จำกัด (มหาชน) (“ILINK”)	การให้วงเงินสินเชื่อร่วมกัน วงเงินที่สามารถใช้ได้ ยอดเงินกู้ที่เบิกใช้	1,365,000,000 67,218,791	1,365,000,000 181,142,092

บริษัทฯ มีการใช้วงเงินประเภท LC/TR และวงเงินออกหนังสือค้ำประกันจากสถาบันการเงินร่วมกับ ILINK โดยไม่มีการคิดค่าตอบแทนในการใช้วงเงินร่วมกัน

คณะกรรมการตรวจสอบได้พิจารณาและมีความเห็นว่ารายการดังกล่าวเกิดขึ้นเนื่องจากความจำเป็นเพื่อก่อให้เกิดประโยชน์ต่อบริษัทฯ เพื่อใช้ในการดำเนินธุรกิจ อย่างไรก็ตาม หลังจากที่บริษัทฯ ได้รับอนุมัติวงเงิน LC/TR จากธนาคารพาณิชย์แห่งหนึ่งเมื่อปลายปี 2558 ปัจจุบัน บริษัทฯ ใช้วงเงินร่วมดังกล่าวในการออกหนังสือค้ำประกันเท่านั้น

บุคคลที่อาจมีความขัดแย้ง	ลักษณะรายการ	มูลค่ารายการ (บาท)	
		ปี 2559	ปี 2560
บริษัท อินเทอร์เน็ต เพาเวอร์ แอนด์ เอ็นจิเนียริ่ง จำกัด	ลูกหนี้อื่น	-	5,350

ในระหว่างปี บริษัทฯ ได้ส่งพนักงานบางส่วนไปปฏิบัติงานเพื่อบริษัท อินเทอร์เน็ต เพาเวอร์ แอนด์ เอ็นจิเนียริ่ง จำกัด ในงานโครงการแห่งหนึ่ง ซึ่งค่าใช้จ่ายเกี่ยวกับพนักงานดังกล่าว เช่น ค่าเบี้ยเลี้ยง จะถูกเรียกเก็บจากบริษัท อินเทอร์เน็ต เพาเวอร์ แอนด์ เอ็นจิเนียริ่ง จำกัด

คณะกรรมการตรวจสอบได้พิจารณาและมีความเห็นว่ารายการดังกล่าวเกิดขึ้นเนื่องจากความจำเป็นเพื่อก่อให้เกิดประโยชน์ต่อกลุ่มบริษัทในภาพรวม และมีความสมเหตุสมผล

บุคคลที่อาจมีความขัดแย้ง	ลักษณะรายการ	มูลค่ารายการ (บาท)	
		ปี 2559	ปี 2560
บริษัท เจเนซิส ดาต้าเซ็นเตอร์ จำกัด	รายได้อื่น รายได้จากการให้บริการดำเนินงาน ลูกหนี้การค้า	- -	1,920,000 1,920,000

บริษัทฯ มีรายได้จากการให้บริการดำเนินงานธุรกิจดาต้าเซ็นเตอร์ โดยได้รับรายได้ในอัตราเดือนละ 480,000 บาท เริ่มตั้งแต่เดือนกันยายน 2560 คณะกรรมการตรวจสอบได้พิจารณาและมีความเห็นว่ารายการให้บริการดังกล่าวเป็นไปตามลักษณะการค้าโดยปกติของบริษัทฯ และมีความสมเหตุสมผล

บุคคลที่อาจมีความขัดแย้ง	ลักษณะรายการ	มูลค่ารายการ (บาท)	
		ปี 2559	ปี 2560
บริษัท เจเนซิส ดาต้าเซ็นเตอร์ จำกัด	เงินให้กู้ยืมระยะสั้น เงินกู้ยืมต้นงวด กู้เพิ่มระหว่างงวด ชำระคืนระหว่างงวด เงินกู้ยืม ณ สิ้นงวด รายได้ดอกเบี้ย ดอกเบี้ยค้างรับ	- - - - - - -	- 18,000,000.00 - 18,000,000.00 114,928 -

เป็นการให้กู้ยืมเงินในระหว่างที่บริษัท เจเนซิส ดาต้าเซ็นเตอร์ จำกัด อยู่ในระหว่างขอสินเชื่อจากธนาคาร ในรูปแบบตัวสัญญาเงินกู้ โดยมีอัตราดอกเบี้ยร้อยละ 4.625 ต่อปี

คณะกรรมการตรวจสอบได้พิจารณาและมีความเห็นว่าการกู้ยืมเงินดังกล่าว เกิดขึ้นจากความจำเป็นในการดำเนินธุรกิจ ประกอบกับอัตราดอกเบี้ยที่บริษัทฯ ได้รับเป็นไปในอัตราที่เหมาะสมและใกล้เคียงกับที่บริษัทฯ กู้ยืมเงินจากสถาบันการเงิน

บุคคลที่อาจมีความขัดแย้ง	ลักษณะรายการ	มูลค่ารายการ (บาท)	
		ปี 2559	ปี 2560
บริษัท เอ ลิสต์ เอเชีย จำกัด (“Alist”)	ค่าใช้จ่ายในการบริหาร	870,000	960,000

บริษัทฯ ว่าจ้าง Alist เป็นที่ปรึกษาในด้านกลยุทธ์การค้าเงินธุรกิจในต่างประเทศ เช่น การวางแผนธุรกิจ การพัฒนากลยุทธ์เพื่อสร้างความได้เปรียบในการแข่งขันทางการค้า และให้คำแนะนำและชี้แนะโอกาสในการดำเนินธุรกิจแก่บริษัทฯ ระยะเวลาตั้งแต่วันที่ 1 ต.ค. 2559 - 30 ก.ย. 2560 และ 1 ต.ค. 2560 - 30 ก.ย. 2561 โดยมีค่าจ้างตามสัญญาเป็นจำนวนเงิน 80,000 บาทต่อเดือน ตามลำดับ ทั้งนี้ บริษัทฯ กำหนดอัตราค่าที่ปรึกษาโดยเทียบเคียงกับค่าตอบแทนที่ให้แก่ผู้บริหารของบริษัทฯ

คณะกรรมการตรวจสอบได้พิจารณาและมีความเห็นว่ารายการดังกล่าวเกิดขึ้นเพื่อก่อให้เกิดประโยชน์ต่อบริษัทฯ และมีความสมเหตุสมผล เนื่องจาก Alist เป็นบริษัทที่ปรึกษาที่มีความเชี่ยวชาญในด้านระบบเทคโนโลยีสารสนเทศ ซึ่งจะสามารถให้คำแนะนำบริษัทฯ ในการดำเนินธุรกิจได้อย่างมีประสิทธิภาพมากขึ้น

บุคคลที่อาจมีความขัดแย้ง	ลักษณะรายการ	มูลค่ารายการ (บาท)	
		ปี 2559	ปี 2560
นายสุวิชาญ นิลอนันต์	ค่าใช้จ่ายในการบริหาร	780,000	900,000

บริษัทฯ ว่าจ้างนายสุวิชาญเป็นที่ปรึกษาในด้านกลยุทธ์ทางธุรกิจ การวางแผนธุรกิจ การพัฒนากลยุทธ์เพื่อสร้างความได้เปรียบในการแข่งขันทางการค้า และให้คำแนะนำและชี้แนะโอกาสในการดำเนินธุรกิจแก่บริษัทฯ ระยะเวลาตั้งแต่วันที่ 1 ก.ย. 2559 - 31 ส.ค. 2560 และ 1 ก.ย. 2560 - 31 ส.ค. 2561 โดยมีค่าจ้างตามสัญญาเป็นจำนวนเงิน 70,000 บาทต่อเดือนและ 80,000 บาทต่อเดือน ตามลำดับ ทั้งนี้ บริษัทฯ กำหนดอัตราค่าที่ปรึกษาโดยเทียบเคียงกับค่าตอบแทนที่ให้แก่ผู้บริหาร ของบริษัทฯ

คณะกรรมการตรวจสอบได้พิจารณาและมีความเห็นว่ารายการดังกล่าวเกิดขึ้นเพื่อก่อให้เกิดประโยชน์ต่อบริษัทฯ และมีความสมเหตุสมผล เนื่องจากนายสุวิชาญ มีความเชี่ยวชาญและประสบการณ์ในธุรกิจโทรคมนาคมมากกว่า 20 ปี สามารถให้คำแนะนำบริษัทฯ ในการดำเนินธุรกิจได้อย่างมีประสิทธิภาพมากขึ้น

บุคคลที่อาจมีความขัดแย้ง	ลักษณะรายการ	มูลค่ารายการ (บาท)	
		ปี 2559	ปี 2560
นายสมบัติ อนันตรัมพร	ค้ำประกันวงเงินสินเชื่อ วงเงินสินเชื่อ ยอดเงินกู้คงเหลือ ณ สิ้นงวด	2,935,000,000 1,217,100,000	2,935,000,000 1,717,900,000

นายสมบัติ อนันตรัมพร ได้เข้าค้ำประกันส่วนตัวสำหรับเงินกู้ยืมจากธนาคารพาณิชย์ โดยไม่มีการคิดค่าตอบแทนการค้ำประกันเงินกู้ยืมดังกล่าวจากบริษัทฯ

คณะกรรมการตรวจสอบได้พิจารณาและมีความเห็นว่าการค้ำประกันดังกล่าวเป็นประโยชน์กับบริษัทฯ เกิดขึ้นจากความจำเป็นในกู้ยืมจากธนาคารพาณิชย์เพื่อดำเนินธุรกิจ และไม่มีการคิดค่าตอบแทนระหว่างกัน

มาตรการหรือขั้นตอนการอนุมัติการทำรายการระหว่างกัน

บริษัทฯ มีการกำหนดมาตรการในการเข้าทำรายการระหว่างกันของบริษัทฯ กับบุคคลที่อาจมีความขัดแย้ง โดยจะจัดให้คณะกรรมการตรวจสอบเป็นผู้ให้ความเห็นเกี่ยวกับความจำเป็นของการเข้าทำรายการ ความสมเหตุสมผล และความเหมาะสมด้านราคาของรายการนั้น โดยพิจารณาจากเงื่อนไขต่างๆ ให้เป็นไปตามลักษณะการดำเนินการค้าปกติ ในราคาตลาด ซึ่งสามารถเปรียบเทียบได้กับราคาที่เกิดขึ้นกับบุคคลภายนอก ในกรณีที่คณะกรรมการตรวจสอบไม่มีความชำนาญในการพิจารณารายการระหว่างกันที่อาจเกิดขึ้นบริษัทฯ จะให้บุคคลที่มีความรู้ความชำนาญพิเศษ เช่น ผู้สอบบัญชี ผู้ประเมินราคาทรัพย์สิน สำนักกฎหมาย เป็นต้น ที่เป็นอิสระจากบริษัทฯ และบุคคลที่อาจมีความขัดแย้งเป็นผู้ให้ความเห็นเกี่ยวกับรายการระหว่างกันดังกล่าว เพื่อนำไปใช้ประกอบการตัดสินใจของคณะกรรมการตรวจสอบ เพื่อให้คณะกรรมการตรวจสอบนำเสนอต่อที่ประชุมคณะกรรมการ หรือผู้ถือหุ้น ตามแต่กรณี

นอกจากนี้ บริษัทฯ มีการกำหนดมาตรการไม่ให้ผู้บริหารหรือผู้มีส่วนได้เสียสามารถเข้ามีส่วนร่วมในการอนุมัติรายการที่ตนเองมีส่วนได้เสียทั้งโดยทางตรงและทางอ้อม และคณะกรรมการบริษัทฯ จะต้องดูแลให้บริษัทฯ ปฏิบัติให้เป็นไปตามกฎหมายว่าด้วยหลักทรัพย์และตลาดหลักทรัพย์ และข้อบังคับ ประกาศ คำสั่ง หรือข้อกำหนดของคณะกรรมการกำกับตลาดทุนและตลาดหลักทรัพย์แห่งประเทศไทย รวมถึงการปฏิบัติตามข้อกำหนดเกี่ยวกับการเปิดเผยข้อมูลการทำรายการที่เกี่ยวข้องกัน และการได้มาหรือจำหน่ายไปซึ่งทรัพย์สินที่สำคัญของบริษัทฯ หรือบริษัทย่อย รวมทั้งปฏิบัติตามมาตรฐานบัญชีที่กำหนดโดยสภาวิชาชีพบัญชีและผู้สอบบัญชีรับอนุญาตแห่งประเทศไทย และจะทำการเปิดเผยรายการระหว่างกันไว้ในหมายเหตุประกอบงบการเงินที่ได้รับการตรวจสอบหรือสอบทานโดยผู้สอบบัญชีของบริษัทฯ

แนวโน้มนการทำรายการระหว่างกันในอนาคต

บริษัทฯ อาจมีการทำรายการระหว่างกันในอนาคตอย่างต่อเนื่องซึ่งจะเป็นไปตามลักษณะการทำธุรกิจการค้าทั่วไปและจะมีการกำหนดนโยบายการเข้าทำรายการระหว่างกันอย่างชัดเจน โดยเป็นราคาและเงื่อนไขการค้าตามปกติของธุรกิจเช่นเดียวกับที่กำหนดให้กับบุคคลและ/หรือ บริษัทที่ไม่เกี่ยวข้องกัน เช่น การซื้อสินค้าการให้หรือรับบริการต่างๆ เป็นต้น โดยรายการระหว่างกันที่จะเกิดขึ้นนั้นเป็นไปเพื่อความจำเป็นในการดำเนินธุรกิจของบริษัทฯ และเป็นไปเพื่อประโยชน์ของบริษัทฯ ทั้งนี้ คณะกรรมการตรวจสอบจะพิจารณาตรวจสอบการปฏิบัติตามหลักเกณฑ์และให้ความเห็นถึงความสมเหตุสมผลของรายการที่เกิดขึ้นทุกไตรมาส

สำหรับรายการระหว่างกันที่มีได้เป็นไปตามธุรกิจปกติที่อาจเกิดขึ้นในอนาคตบริษัทฯ จะจัดให้คณะกรรมการตรวจสอบเข้ามาสอบทานการปฏิบัติตามหลักเกณฑ์และแสดงเหตุผลในการทำรายการดังกล่าวก่อนที่บริษัทฯ จะเข้าทำรายการนั้นๆ โดยให้ความเห็นเกี่ยวกับความจำเป็นของการเข้าทำรายการ ความสมเหตุสมผลและความเหมาะสมด้านราคาของรายการนั้น โดยพิจารณาจากเงื่อนไขต่างๆ ให้เป็นไปตามลักษณะการดำเนินการค้าปกติในราคาตลาด ซึ่งสามารถเปรียบเทียบได้กับราคาที่เกิดขึ้นกับบุคคลภายนอกในกรณีที่คณะกรรมการตรวจสอบไม่มีความชำนาญในการพิจารณารายการระหว่างกันที่อาจเกิดขึ้นบริษัทฯ จะให้บุคคลที่มีความรู้ความชำนาญพิเศษ เช่น ผู้สอบบัญชี ผู้ประเมินราคาทรัพย์สิน สำนักกฎหมาย เป็นต้น ที่เป็นอิสระจากบริษัทฯ และบุคคลที่อาจมีความขัดแย้งเป็นผู้ให้ความเห็นเกี่ยวกับรายการระหว่างกันดังกล่าว เพื่อนำไปใช้ประกอบการตัดสินใจของคณะกรรมการตรวจสอบเพื่อให้คณะกรรมการตรวจสอบนำเสนอต่อที่ประชุมคณะกรรมการ หรือผู้ถือหุ้น ตามแต่กรณี โดยจะดำเนินการตามมาตรการและขั้นตอนการอนุมัติการทำรายการระหว่างกันตามที่ระบุข้างต้น อย่างไรก็ตามรายการระหว่างกันที่อาจก่อให้เกิดความขัดแย้งทางผลประโยชน์ที่อาจเกิดขึ้นในอนาคต คณะกรรมการบริษัทฯ จะต้องปฏิบัติให้เป็นไปตามกฎหมายว่าด้วยหลักทรัพย์และตลาดหลักทรัพย์และข้อบังคับประกาศ คำสั่งหรือข้อกำหนดของคณะกรรมการกำกับตลาดทุนและตลาดหลักทรัพย์แห่งประเทศไทยรวมถึงการปฏิบัติตามข้อกำหนดเกี่ยวกับการเปิดเผยข้อมูลการทำรายการที่เกี่ยวข้องกัน และการได้มาหรือจำหน่ายไปซึ่งทรัพย์สินของบริษัทฯ หรือบริษัทย่อยตลอดจนการปฏิบัติตามมาตรฐานการบัญชีที่กำหนดโดยสภาวิชาชีพบัญชีและผู้สอบบัญชีรับอนุญาตแห่งประเทศไทย

รายงานคณะกรรมการการตรวจสอบประจำปี 2560

เรียน ท่านผู้ถือหุ้น

คณะกรรมการตรวจสอบของบริษัท อินเทอร์เน็ตเทคโนโลยี จำกัด (มหาชน) ประกอบด้วยกรรมการอิสระ 4 ท่านโดยมีกรรมการอิสระ 1 ท่านเป็นผู้มีความรู้และประสบการณ์เพียงพอที่จะสอบทานความน่าเชื่อถือของงบการเงิน และคณะกรรมการตรวจสอบของบริษัทมีคุณสมบัติครบถ้วนตามประกาศสำนักงานคณะกรรมการกำกับหลักทรัพย์ และตลาดหลักทรัพย์แห่งประเทศไทย

ในปี 2560 คณะกรรมการตรวจสอบ มีการประชุมทั้งสิ้น 4 ครั้ง และได้รายงานผลการดำเนินงานต่อคณะกรรมการบริษัทเป็นประจำทุกไตรมาส กรรมการตรวจสอบฯ แต่ละคนได้เข้าร่วมประชุมตามรายละเอียดดังนี้

ชื่อ-นามสกุล	ตำแหน่ง	จำนวนครั้งที่เข้าร่วมประชุม
1. นายปรกรณ์ มาลากุล ณ อยุธยา	ประธานกรรมการตรวจสอบ	4/4
2. พลตำรวจโท สุชาติ เหมือนแก้ว	กรรมการตรวจสอบ	4/4
3. คุณนนทิกร กาญจนะจิตรา	กรรมการตรวจสอบ	4/4
4. พลเอก ธวัชชัย สมุทรสาคร	กรรมการตรวจสอบ	2/4

โดยคณะกรรมการตรวจสอบได้ประชุมร่วมกับผู้บริหาร ผู้สอบบัญชี และผู้ตรวจสอบภายใน คณะกรรมการตรวจสอบได้ปฏิบัติหน้าที่ตามขอบเขตและความรับผิดชอบตามที่ได้รับมอบหมายจากคณะกรรมการบริษัทฯ และตามระเบียบบริษัทว่าด้วยหลักเกณฑ์และแนวทางปฏิบัติของคณะกรรมการตรวจสอบ ซึ่งสอดคล้องกับข้อกำหนดของตลาดหลักทรัพย์แห่งประเทศไทย สรุปสาระสำคัญได้ดังนี้

1. ความถูกต้อง ครบถ้วน และเชื่อถือได้ของรายงานทางการเงิน

สอบทานงบแสดงฐานะการเงิน และงบกำไรขาดทุนเบ็ดเสร็จรายไตรมาส และงบการเงินประจำปี 2560 โดยได้ร่วมประชุมเพื่อสอบถามและรับฟังคำชี้แจงจากผู้สอบบัญชี และฝ่ายบริหาร ในเรื่องความถูกต้องครบถ้วนของงบการเงิน และความเพียงพอในการเปิดเผยข้อมูล รวมถึงรับทราบข้อสังเกตและข้อเสนอแนะของผู้สอบบัญชีประจำปี 2560 ซึ่งคณะกรรมการตรวจสอบมีความเห็นสอดคล้องกับผู้สอบบัญชี ว่างบการเงินดังกล่าวมีความถูกต้องตามที่ควรตามมาตรฐานรายงานทางการเงินที่รับรองทั่วไป

2. การบริหารความเสี่ยง

กำกับให้บริษัท มีระบบบริหารความเสี่ยง (Risk Management) โดยมีกระบวนการบริหารความเสี่ยงอย่างเป็นระบบมาตรฐานที่เหมาะสม มีประสิทธิภาพและเกิดประสิทธิผล ทั้งนี้ได้รับทราบรายงานผลการบริหารความเสี่ยงในปีที่ผ่านมา และให้ข้อเสนอแนะ เพื่อนำไปสู่การปรับปรุงให้ดียิ่งขึ้น

3. ระบบควบคุมภายในและการตรวจสอบภายใน

สอบทานระบบการควบคุมภายใน เพื่อประเมินความเหมาะสมและประสิทธิผลของการควบคุมภายในอันจะช่วยส่งเสริมให้การดำเนินงานบรรลุตามเป้าหมายที่กำหนดไว้ โดยพิจารณาจากรายงานการตรวจสอบภายในประจำปี 2560 ตามแผนงานที่ได้รับอนุมัติ ซึ่งครอบคลุมระบบงานที่สำคัญของบริษัทฯ ทั้งนี้คณะกรรมการตรวจสอบมีความเห็นว่าการควบคุมภายในมีความเพียงพอและเหมาะสม และไม่พบจุดอ่อนหรือข้อบกพร่องที่เป็นสาระสำคัญ

คณะกรรมการตรวจสอบได้พิจารณาถึงขอบเขต การปฏิบัติงาน หน้าที่ และความรับผิดชอบ ความอิสระ อัตราค่าจ้าง และงบประมาณของหน่วยงานตรวจสอบภายใน ซึ่งคณะกรรมการตรวจสอบมีความเห็นว่า บริษัทฯมีระบบการตรวจสอบภายในที่เพียงพอ เหมาะสมและมีประสิทธิผล

การประเมินความเพียงพอของระบบการควบคุมภายในประจำปี 2560 ในการประชุมคณะกรรมการครั้งที่ 1/2561 เมื่อวันที่ 26 กุมภาพันธ์ 2561 คณะกรรมการบริษัทได้ประเมินระบบการควบคุมภายในของบริษัท โดยการซักถามข้อมูลจากฝ่ายบริหารและตรวจสอบแบบประเมินที่คณะกรรมการตรวจสอบประเมินรวมทั้งรายงานของคณะกรรมการตรวจสอบแล้วสรุปได้ว่าจากการประเมินระบบการควบคุมภายในของบริษัทฯในด้านต่างๆ 5 องค์ประกอบคณะกรรมการบริษัทเห็นว่าระบบการควบคุมภายในของบริษัทฯมีความเพียงพอและเหมาะสม

4. การปฏิบัติตามข้อกำหนดและกฎหมายที่เกี่ยวข้อง

สอบทานการปฏิบัติตามกฎหมายว่าด้วยหลักทรัพย์และตลาดหลักทรัพย์ ข้อกำหนดของตลาดหลักทรัพย์แห่งประเทศไทย และกฎหมายที่เกี่ยวข้องกับธุรกิจของบริษัทฯ รวมถึงการปฏิบัติตามข้อกำหนดของบริษัทฯ และข้อมูลพื้นที่บริษัทมีไว้กับบุคคลภายนอกคณะกรรมการตรวจสอบมีความเห็นว่าปฏิบัติตามกฎหมายว่าด้วยหลักทรัพย์และตลาดหลักทรัพย์ ข้อกำหนดของตลาดหลักทรัพย์แห่งประเทศไทย

5. การปฏิบัติตามมาตรการป้องกันการทุจริตคอร์รัปชัน

แผนตรวจสอบภายในสอบทานการปฏิบัติตามนโยบายการต่อต้านทุจริต และรายงานการประเมินความเสี่ยงที่เกี่ยวข้องกับการทุจริตภายในบริษัทต่อคณะกรรมการตรวจสอบ เพื่อรับทราบถึงความเพียงพอในการป้องกันและต่อต้านการทุจริตคอร์รัปชันอย่างมีประสิทธิภาพตามนโยบายของบริษัทฯ

6. การเปิดเผยข้อมูลของรายการที่เกี่ยวข้องกัน

สอบทานและให้ความเห็นต่อรายการที่เกี่ยวข้องกัน หรือรายการที่อาจมีความขัดแย้งทางผลประโยชน์ รวมถึงการเปิดเผยข้อมูลของรายการดังกล่าว ตามข้อกำหนดของตลาดหลักทรัพย์แห่งประเทศไทย และสำนักงานคณะกรรมการกำกับหลักทรัพย์และตลาดหลักทรัพย์ คณะกรรมการตรวจสอบมีความเห็นสอดคล้องกับผู้สอบบัญชี คณะกรรมการตรวจสอบมีความเห็นว่ารายการที่มีสาระสำคัญได้รับการเปิดเผย และแสดงรายการในงบการเงินและหมายเหตุประกอบงบการเงินแล้วอย่างถูกต้องและครบถ้วน

7. การคัดเลือกและเสนอแต่งตั้งผู้สอบบัญชี

คณะกรรมการตรวจสอบได้พิจารณาคัดเลือก เสนอแต่งตั้ง และเสนอค่าตอบแทนผู้สอบบัญชี เพื่อนำเสนอต่อคณะกรรมการบริษัท ให้อนุมัติจากที่ประชุมสามัญผู้ถือหุ้น ซึ่งคณะกรรมการตรวจสอบได้พิจารณาผลการปฏิบัติงาน ความเป็นอิสระ และความเหมาะสมของค่าตอบแทนแล้ว เห็นควรเสนอแต่งตั้งสำนักงานสอบบัญชี บริษัท ไพร์ซวอเตอร์เฮาส์ คูเปอร์ส เอบีเอส จำกัด และเห็นควรเสนอแต่งตั้งนางสาวมรรรัตน์ เพิ่มพูนวัฒนาสุข ผู้สอบบัญชีรับอนุญาตเลขที่ 4599 และ/หรือนายพงทวี รัตนโกเศศ ผู้สอบบัญชีรับอนุญาตเลขที่ 7795 และ/หรือนายวิเชียรกิงมนตรี ผู้สอบบัญชีรับอนุญาตเลขที่ 3977 เป็นผู้สอบบัญชีของบริษัทในปี 2560

8. การกำกับดูแลกิจการที่ดี

การสอบทานการกำกับดูแลกิจการที่ดี คณะกรรมการบริษัทได้ตระหนักถึงความสำคัญของการกำกับดูแลกิจการที่ดี และได้ติดตามความคืบหน้าของกระบวนการพัฒนาการกำกับดูแลกิจการที่ดีและความรับผิดชอบต่อสังคมอย่างต่อเนื่อง และได้ให้คณะผู้บริหารและแผนกตรวจสอบภายใน ภายใต้การกำกับดูแลของคณะกรรมการตรวจสอบเป็นผู้รับผิดชอบในการกำกับดูแลและจัดให้มีการประเมินผลการปฏิบัติตามนโยบายกำกับดูแลกิจการเป็นประจำทุกปี และได้เปิดเผยไว้ในรายงานประจำปีนี้แล้ว ภายใต้หัวข้อ “การกำกับดูแลกิจการ”

ความเห็นต่อการปฏิบัติหน้าที่ตามกฎบัตรของคณะกรรมการตรวจสอบ

ในรอบปี 2560 คณะกรรมการตรวจสอบได้ปฏิบัติงานตามหน้าที่และความรับผิดชอบที่ได้รับมอบหมาย โดยใช้ความรู้ความสามารถอย่างเต็มที่ และทำหน้าที่ได้โดยอิสระ และมีความเห็นว่าบริษัทมีการรายงานข้อมูลทางการเงิน และการดำเนินงานอย่างถูกต้อง มีระบบการควบคุมภายใน การตรวจสอบภายในที่เหมาะสม และมีประสิทธิผล มีการปฏิบัติตามกฎหมาย ข้อกำหนดและข้อผูกพันต่างๆ มีการเปิดเผยรายการที่เกี่ยวข้องกันอย่างถูกต้อง และมีการปฏิบัติงานที่สอดคล้องกับระบบการกำกับดูแลกิจการที่ดีอย่างเพียงพอโปร่งใส และเชื่อถือได้ รวมทั้งมีการพัฒนาปรับปรุงระบบการปฏิบัติงานให้มีคุณภาพดีขึ้นและเหมาะสมกับสภาพแวดล้อมทางธุรกิจอย่างต่อเนื่อง

นายปรกรณ์ มาลากุล ณ อยุธยา
ประธานกรรมการ



รายงาน ทางการเงิน

รายงานความรับผิดชอบของคณะกรรมการ ต่อรายงานทางการเงิน

คณะกรรมการบริษัทเป็นผู้รับผิดชอบต่อการเงินที่แสดงเงินลงทุนตามวิธีส่วนได้เสียของบริษัท อินเทอร์เน็ต เทคโนโลยี จำกัด (มหาชน) จำกัด (“บริษัท”) และงบการเงินเฉพาะกิจการ รวมถึงข้อมูลสารสนเทศทางการเงินที่ปรากฏในรายงานประจำปี งบการเงินดังกล่าวจัดทำขึ้นตามมาตรฐานการบัญชีที่รับรองทั่วไป โดยเลือกใช้นโยบายบัญชีที่เหมาะสม และถือปฏิบัติอย่างสม่ำเสมอ และใช้ดุลยพินิจอย่างระมัดระวัง และประมาณการที่ดีที่สุดในการจัดทำ รวมทั้งให้มีการเปิดเผยข้อมูลที่สำคัญอย่างเพียงพอในหมายเหตุประกอบงบการเงิน เพื่อให้เป็นประโยชน์ต่อผู้ถือหุ้น และนักลงทุนทั่วไปอย่างโปร่งใส

คณะกรรมการบริษัทได้จัดให้มีระบบบริหารความเสี่ยง และให้มีและดำรงรักษาไว้ซึ่งระบบควบคุมภายในที่เหมาะสมและมีประสิทธิภาพเพื่อให้มั่นใจได้อย่างมีเหตุผลว่าข้อมูลทางบัญชีมีความถูกต้องครบถ้วน และเพียงพอที่จะดำรงไว้ซึ่งทรัพย์สิน ตลอดจนเพื่อป้องกันไม่ให้เกิดการทุจริต หรือการดำเนินการที่ผิดปกติดังมีสาระสำคัญ

ในการนี้ คณะกรรมการบริษัทได้แต่งตั้งคณะกรรมการตรวจสอบ ซึ่งประกอบด้วยกรรมการอิสระ เพื่อทำหน้าที่กำกับดูแลสอบทานคุณภาพของรายงานทางการเงิน ระบบการควบคุมภายใน การตรวจสอบภายใน ระบบการบริหารความเสี่ยง ตลอดจนการพิจารณาการเปิดเผยข้อมูลรายการระหว่างกัน โดยความเห็นของคณะกรรมการตรวจสอบเกี่ยวกับเรื่องนี้ปรากฏในรายงานของคณะกรรมการตรวจสอบ ซึ่งแสดงไว้ในรายงานประจำปีแล้ว

งบการเงินที่แสดงเงินลงทุนตามวิธีส่วนได้เสียของบริษัทฯ และงบการเงินเฉพาะกิจการ ได้รับการตรวจสอบโดยผู้สอบบัญชีของบริษัทคือ บริษัท ไพร่ซอเวเตอร์เฮาส์คูเปอร์ส เอบีเอส จำกัด ในการตรวจสอบนั้น ทางคณะกรรมการบริษัทได้สนับสนุนข้อมูลและเอกสารต่างๆ เพื่อให้ผู้สอบบัญชีสามารถตรวจสอบและแสดงความเห็นได้ตามมาตรฐานการสอบบัญชี โดยความเห็นของผู้สอบบัญชีได้ปรากฏในรายงานของผู้สอบบัญชี ซึ่งแสดงไว้ในรายงานประจำปีแล้ว

คณะกรรมการมีความเห็นว่า ระบบการควบคุมภายในของบริษัท โดยรวมอยู่ในระดับดีเป็นที่น่าพอใจ และสามารถสร้างความเชื่อมั่นอย่างมีเหตุผลได้ว่า งบการเงินที่แสดงเงินลงทุนตามวิธีส่วนได้เสียของบริษัท อินเทอร์เน็ต เทคโนโลยี จำกัด (มหาชน) จำกัด (“บริษัท”) และงบการเงินเฉพาะกิจการ สำหรับปีสิ้นสุดวันที่ 31 ธันวาคม 2560 มีความเชื่อถือได้ โดยถือปฏิบัติตามมาตรฐานการบัญชีที่รับรองทั่วไป และปฏิบัติตามกฎหมายและกฎระเบียบที่เกี่ยวข้อง

นายปกรณ์ มาลากุล ณ อยุธยา
ประธานกรรมการ

นายณัฐนัย อนันตรัมพร
กรรมการผู้จัดการ

รายงานผู้สอบบัญชีรับอนุญาต

เสนอผู้ถือหุ้นของบริษัท อินเทอร์เน็ต เทคโนโลยี จำกัด (มหาชน)

ความเห็น

ข้าพเจ้าเห็นว่างบการเงินที่แสดงเงินลงทุนตามวิธีส่วนได้เสียของบริษัท อินเทอร์เน็ต เทคโนโลยี จำกัด (มหาชน) (“บริษัท”) และงบการเงินเฉพาะกิจการ แสดงฐานะการเงิน ณ วันที่ 31 ธันวาคม พ.ศ. 2560 และผลการดำเนินงานและกระแสเงินสดสำหรับปีสิ้นสุดวันเดียวกัน โดยถูกต้องตามที่ควรในสาระสำคัญตามมาตรฐานการรายงานทางการเงิน

งบการเงินที่ตรวจสอบ

งบการเงินที่แสดงเงินลงทุนตามวิธีส่วนได้เสียและงบการเงินเฉพาะกิจการประกอบด้วย

- งบแสดงฐานะการเงินที่แสดงเงินลงทุนตามวิธีส่วนได้เสียและงบแสดงฐานะการเงินเฉพาะกิจการ ณ วันที่ 31 ธันวาคม พ.ศ. 2560
- งบกำไรขาดทุนเบ็ดเสร็จที่แสดงเงินลงทุนตามวิธีส่วนได้เสียและงบกำไรขาดทุนเบ็ดเสร็จเฉพาะกิจการสำหรับปีสิ้นสุดวันเดียวกัน
- งบแสดงการเปลี่ยนแปลงส่วนของผู้ถือหุ้นที่แสดงเงินลงทุนตามวิธีส่วนได้เสียและงบแสดงการเปลี่ยนแปลงส่วนของผู้ถือหุ้นเฉพาะกิจการสำหรับปีสิ้นสุดวันเดียวกัน
- งบกระแสเงินสดที่แสดงเงินลงทุนตามวิธีส่วนได้เสียและงบกระแสเงินสดเฉพาะกิจการสำหรับปีสิ้นสุดวันเดียวกัน และ
- หมายเหตุประกอบงบการเงินที่แสดงเงินลงทุนตามวิธีส่วนได้เสียและงบการเงินเฉพาะกิจการซึ่งรวมถึงหมายเหตุสรุปนโยบายการบัญชีที่สำคัญ

เกณฑ์ในการแสดงความเห็น

ข้าพเจ้าได้ปฏิบัติตามตรวจสอบตามมาตรฐานการสอบบัญชี ความรับผิดชอบของข้าพเจ้าได้กล่าวไว้ในส่วนของความรับผิดชอบของผู้สอบบัญชี ต่อการตรวจสอบงบการเงินที่แสดงเงินลงทุนตามวิธีส่วนได้เสียและงบการเงินเฉพาะกิจการในรายงานของข้าพเจ้า ข้าพเจ้ามีความเป็นอิสระจากบริษัท ตามข้อกำหนดจรรยาบรรณของผู้ประกอบวิชาชีพบัญชีในส่วนที่เกี่ยวข้องกับการตรวจสอบงบการเงินที่แสดงเงินลงทุนตามวิธีส่วนได้เสียและงบการเงินเฉพาะกิจการที่กำหนดโดยสภาวิชาชีพบัญชีในพระบรมราชูปถัมภ์ และข้าพเจ้าได้ปฏิบัติตามความรับผิดชอบด้านจรรยาบรรณอื่นๆ ซึ่งเป็นไปตามข้อกำหนดเหล่านี้ ข้าพเจ้าเชื่อว่าหลักฐานการสอบบัญชีที่ข้าพเจ้าได้รับเพียงพอและเหมาะสมเพื่อใช้เป็นเกณฑ์ในการแสดงความเห็นของข้าพเจ้า

เรื่องสำคัญในการตรวจสอบ

เรื่องสำคัญในการตรวจสอบคือเรื่องต่างๆ ที่มีนัยสำคัญที่สุดตามดุลยพินิจของผู้ประกอบวิชาชีพของข้าพเจ้าในการตรวจสอบงบการเงินที่แสดงเงินลงทุนตามวิธีส่วนได้เสียและงบการเงินเฉพาะกิจการสำหรับงวดปัจจุบัน ข้าพเจ้าได้ระบุเรื่องการรับรู้รายได้และต้นทุนจากการให้บริการติดตั้งโครงข่ายเป็นเรื่องสำคัญในการตรวจสอบและได้นำเรื่องเหล่านี้มาพิจารณาในบริบทของการตรวจสอบงบการเงินที่แสดงเงินลงทุนตามวิธีส่วนได้เสียและงบการเงินเฉพาะกิจการโดยรวมและในการแสดงความเห็นของข้าพเจ้า ทั้งนี้ ข้าพเจ้าไม่ได้แสดงความเห็นแยกต่างหากสำหรับเรื่องเหล่านี้

เรื่องสำคัญในการตรวจสอบ

วิธีการตรวจสอบ

การรับรู้รายได้และต้นทุนจากการให้บริการติดตั้งโครงข่าย

อ้างอิงถึงนโยบายการบัญชีข้อ 2.19 เรื่องการรับรู้รายได้

บริษัทรับรู้รายได้และต้นทุนจากการให้บริการติดตั้งโครงข่าย โดยใช้วิธีอัตราส่วนงานที่ทำเสร็จ ชั้นของความเร็วนั้นใช้วิธีวัดโดยอ้างอิงจากสัดส่วนของต้นทุนที่เกิดขึ้นของงานที่ได้ทำเสร็จจนถึงปัจจุบันกับประมาณการต้นทุนการก่อสร้างของทั้งโครงการเมื่อเสร็จสิ้น

ข้าพเจ้าให้ความสำคัญในการตรวจสอบเรื่องนี้เนื่องจาก

- 1) รายได้จากบริการติดตั้งโครงข่ายเป็นจำนวนที่มีสาระสำคัญมากถึงร้อยละ 45 ของรายได้รวม ซึ่งครอบคลุมโครงการทั่วประเทศจำนวนมากทั้งโครงการขนาดเล็กและโครงการขนาดใหญ่ซึ่งต้องใช้ระยะเวลาติดตั้งยาวนานกว่า 1 ปี และ
- 2) การรับรู้รายได้ตามวิธีอัตราส่วนงานที่ทำเสร็จเกี่ยวข้องกับ การใช้ดุลยพินิจของผู้บริหารในการประมาณการต้นทุนที่จะเกิดขึ้นจนกระทั่งงานก่อสร้างแล้วเสร็จตามสัญญา

กระบวนการตรวจสอบที่สำคัญของข้าพเจ้าที่เกี่ยวข้องกับการประมาณการของผู้บริหารรวมถึง

- 1) การทดสอบการควบคุมของกระบวนการจัดทำประมาณการเกี่ยวกับต้นทุนของงานตามสัญญาที่ประมาณไว้ทั้งหมด และการทดสอบต้นทุนการก่อสร้างที่ต้องจ่ายจนกระทั่งงานก่อสร้างแล้วเสร็จที่ประมาณไว้โดยการสอบถามวิศวกรโครงการเกี่ยวกับรายละเอียดของต้นทุนแต่ละส่วนและตรวจหลักฐานสนับสนุนที่เกี่ยวข้อง
- 2) การทดสอบการควบคุมของวงจรรายได้และลูกหนี้ และวงจรรายจ่าย และเจ้าหน้าที่สำหรับโครงการ
- 3) ตรวจสอบเอกสารประกอบสำหรับต้นทุนที่เกิดขึ้นของงานที่ทำเสร็จจนถึงปัจจุบัน และประเมินความถูกต้องของชั้นความสำเร็จของงานก่อสร้างในรายงานความคืบหน้าของโครงการซึ่งมีการจัดทำเป็นรายเดือนโดยการ

- เปรียบเทียบชั้นความสำเร็จตามอัตราส่วนของงานที่ทำเสร็จซึ่งประเมินจากสัดส่วนของต้นทุนที่เกิดขึ้นของงานที่ได้ทำเสร็จจนถึงปัจจุบันกับประมาณการต้นทุนก่อสร้างของทั้งโครงการเมื่อเสร็จสิ้น กับอัตราส่วนของงานที่ทำเสร็จตามการสำรวจทางกายภาพโดยวิศวกร และพิจารณาผลต่างที่เกิดขึ้นว่าต้องมีการปรับปรุงหรือไม่
- ทดสอบต้นทุนจริงที่เกิดขึ้นแต่ยังไม่ได้รับการเรียกเก็บเงินจากผู้ขายหรือผู้ให้บริการเพื่อประเมินความครบถ้วนของการบันทึกบัญชีต้นทุน
- คำนวณชั้นความสำเร็จของงานในรายงานความคืบหน้าของโครงการซึ่งมีการจัดทำเป็นรายเดือน
- เยี่ยมชมสถานที่ติดตั้งโครงข่ายในบางโครงการและสังเกตการณ์วิธีการวัดชั้นความสำเร็จของงานโดยวิศวกร

ข้าพเจ้าพบว่าการใช้ดุลยพินิจของผู้บริหารและการประมาณการที่เกี่ยวข้องกับการรับรู้รายได้และต้นทุนจากการให้บริการติดตั้งโครงข่ายสอดคล้องกับหลักฐานที่ข้าพเจ้าได้รับ

ข้อมูลอื่น

กรรมการเป็นผู้รับผิดชอบต่อข้อมูลอื่น ข้อมูลอื่นประกอบด้วย ข้อมูลซึ่งรวมอยู่ในรายงานประจำปี แต่ไม่รวมถึงงบการเงินที่แสดงเงินลงทุนตามวิธีส่วนได้เสียและงบการเงินเฉพาะกิจการและรายงานของผู้สอบบัญชีที่อยู่ในรายงานนั้น ข้าพเจ้าคาดว่าข้าพเจ้าจะได้รับรายงานประจำปีภายหลังวันที่ในรายงานของผู้สอบบัญชีนี้

ความเห็นของข้าพเจ้าต้องงบการเงินที่แสดงเงินลงทุนตามวิธีส่วนได้เสียและงบการเงินเฉพาะกิจการไม่ครอบคลุมถึงข้อมูลอื่นและข้าพเจ้าไม่ได้ให้ความเชื่อมั่นต่อข้อมูลอื่น

ความรับผิดชอบของข้าพเจ้าที่เกี่ยวข้องกับการตรวจสอบงบการเงินที่แสดงเงินลงทุนตามวิธีส่วนได้เสียและงบการเงินเฉพาะกิจการคือ การอ่านและพิจารณาว่าข้อมูลอื่นมีความขัดแย้งที่มีสาระสำคัญกับงบการเงินที่แสดงเงินลงทุนตามวิธีส่วนได้เสียและงบการเงินเฉพาะกิจการ หรือกับความรู้ที่ได้รับจากการตรวจสอบของข้าพเจ้า หรือปรากฏว่าข้อมูลอื่นมีการแสดงข้อมูลที่ขัดต่อข้อเท็จจริงอันเป็นสาระสำคัญหรือไม่

เมื่อข้าพเจ้าได้อ่านรายงานประจำปี หากข้าพเจ้าสรุปได้ว่ามีการแสดงข้อมูลที่ขัดต่อข้อเท็จจริงอันเป็นสาระสำคัญ ข้าพเจ้าต้องสื่อสารเรื่องดังกล่าวกับคณะกรรมการตรวจสอบ

ความรับผิดชอบของกรรมการต่องบการเงินที่แสดงเงินลงทุนตามวิธีส่วนได้เสียและงบการเงินเฉพาะกิจการ

กรรมการมีหน้าที่รับผิดชอบในการจัดทำและนำเสนองบการเงินที่แสดงเงินลงทุนตามวิธีส่วนได้เสียและงบการเงินเฉพาะกิจการเหล่านี้ โดยถูกต้องตามที่ควรตามมาตรฐานการรายงานทางการเงิน และรับผิดชอบเกี่ยวกับการควบคุมภายในที่กรรมการพิจารณาว่าจำเป็น เพื่อให้สามารถจัดทำงบการเงินที่แสดงเงินลงทุนตามวิธีส่วนได้เสียและงบการเงินเฉพาะกิจการที่ปราศจากการแสดงข้อมูลที่ขัดต่อข้อเท็จจริงอันเป็นสาระสำคัญไม่ว่าจะเกิดจากการทุจริตหรือข้อผิดพลาด

ในการจัดทำงบการเงินที่แสดงเงินลงทุนตามวิธีส่วนได้เสียและงบการเงินเฉพาะกิจการ กรรมการรับผิดชอบในการประเมินความสามารถของบริษัทในการดำเนินงานต่อเนื่อง เปิดเผยเรื่องที่เกี่ยวข้องกับการดำเนินงานต่อเนื่อง (ตามความเหมาะสม) และการใช้เกณฑ์การบัญชีสำหรับการดำเนินงานต่อเนื่อง เว้นแต่กรรมการมีความตั้งใจที่จะเลิกบริษัท หรือหยุดดำเนินงาน หรือไม่สมารถดำเนินงานต่อเนื่องต่อไปได้

คณะกรรมการตรวจสอบมีหน้าที่ช่วยกรรมการในการสอดส่องดูแลกระบวนการในการจัดทำรายงานทางการเงินของบริษัท

ความรับผิดชอบของผู้สอบบัญชีต่อการตรวจสอบงบการเงินที่แสดงเงินลงทุนตามวิธีส่วนได้เสียและงบการเงินเฉพาะกิจการ

การตรวจสอบของข้าพเจ้ามีวัตถุประสงค์เพื่อให้ได้ความเชื่อมั่นอย่างสมเหตุสมผลว่างบการเงินที่แสดงเงินลงทุนตามวิธีส่วนได้เสียและงบการเงินเฉพาะกิจการโดยรวมปราศจากการแสดงข้อมูลที่ขัดต่อข้อเท็จจริงอันเป็นสาระสำคัญหรือไม่ ไม่ว่าจะเกิดจากการทุจริตหรือข้อผิดพลาด และเสนอรายงานของผู้สอบบัญชี ซึ่งรวมความเห็นของข้าพเจ้าอยู่ด้วย ความเชื่อมั่นอย่างสมเหตุสมผลคือความเชื่อมั่นในระดับสูง แต่ไม่ได้เป็นการรับประกันว่าการปฏิบัติตามตรวจสอบตามมาตรฐานการสอบบัญชีจะสามารถตรวจพบข้อมูลที่ขัดต่อข้อเท็จจริงอันเป็นสาระสำคัญที่มีอยู่ได้เสมอไป ข้อมูลที่ขัดต่อข้อเท็จจริงอาจเกิดจากการทุจริตหรือข้อผิดพลาด และถือว่ามีสาระสำคัญเมื่อคาดการณ์อย่างสมเหตุสมผลได้ว่ารายการที่ขัดต่อข้อเท็จจริงแต่ละรายการ หรือทุกรายการรวมกันจะมีผลต่อการตัดสินใจทางเศรษฐกิจของผู้ใช้ซึ่งงบการเงินที่แสดงเงินลงทุนตามวิธีส่วนได้เสียและงบการเงินเฉพาะกิจการเหล่านี้

ในการตรวจสอบของข้าพเจ้าตามมาตรฐานการสอบบัญชี ข้าพเจ้าได้ใช้ดุลยพินิจกับผู้ประกอบวิชาชีพและการสังเกต และสงสัยเยี่ยงผู้ประกอบวิชาชีพตลอดการตรวจสอบ การปฏิบัติงานของข้าพเจ้ารวมถึง

- ระบุและประเมินความเสี่ยงจากการแสดงข้อมูลที่ขัดต่อข้อเท็จจริงอันเป็นสาระสำคัญในงบการเงินที่แสดงเงินลงทุนตามวิธีส่วนได้เสียและงบการเงินเฉพาะกิจการ ไม่ว่าจะเกิดจากการทุจริตหรือข้อผิดพลาด ออกแบบและปฏิบัติงานตามวิธีการตรวจสอบเพื่อตอบสนองต่อความเสี่ยงเหล่านั้น และได้หลักฐานการสอบบัญชีที่เพียงพอและเหมาะสมเพื่อเป็นเกณฑ์ในการแสดงความเห็นของข้าพเจ้า ความเสี่ยงที่ไม่พบข้อมูลที่ขัดต่อข้อเท็จจริงอันเป็นสาระสำคัญซึ่งเป็นผลมาจากการทุจริตจะสูงกว่าความเสี่ยงที่เกิดจากข้อผิดพลาด เนื่องจากการทุจริตอาจเกี่ยวกับการสมรู้ร่วมคิด การปลอมแปลงเอกสารหลักฐาน การตั้งใจละเว้นการแสดงข้อมูล การแสดงข้อมูลที่ไม่ตรงตามข้อเท็จจริงหรือการแทรกแซงการควบคุมภายใน

- ทำความเข้าใจในระบบการควบคุมภายในที่เกี่ยวข้องกับการตรวจสอบ เพื่อออกแบบวิธีการตรวจสอบที่เหมาะสมกับสถานการณ์ แต่ไม่ใช่เพื่อวัตถุประสงค์ในการแสดงความเห็นต่อความมีประสิทธิภาพของการควบคุมภายในของบริษัท

- ประเมินความเหมาะสมของนโยบายการบัญชีที่กรรมการใช้และความสมเหตุสมผลของประมาณการทางบัญชี และการเปิดเผยข้อมูลที่เกี่ยวข้องซึ่งจัดทำขึ้นโดยกรรมการ

- สรุปเกี่ยวกับความเหมาะสมของการใช้เกณฑ์การบัญชีสำหรับการดำเนินงานต่อเนื่องของกรรมการและจากหลักฐานการสอบบัญชีที่ได้รับสรุปว่ามีความไม่แน่นอนที่มีสาระสำคัญที่เกี่ยวกับเหตุการณ์หรือสถานการณ์ที่อาจเป็นเหตุให้เกิดข้อสงสัยอย่างมีนัยสำคัญต่อความสามารถของบริษัทในการดำเนินงานต่อเนื่องหรือไม่ ถ้าข้าพเจ้าได้ข้อสรุปว่ามีความไม่แน่นอนที่มีสาระสำคัญ ข้าพเจ้าต้องกล่าวไว้ในรายงานของผู้สอบบัญชีของข้าพเจ้าถึงการเปิดเผยที่เกี่ยวข้องในงบการเงินที่แสดงเงินลงทุนตามวิธีส่วนได้เสียและงบการเงินเฉพาะกิจการ หรือถ้าการเปิดเผยดังกล่าวไม่เพียงพอ ความเห็นของข้าพเจ้าจะเปลี่ยนแปลงไป ข้อสรุปของข้าพเจ้าขึ้นอยู่กับหลักฐานการสอบบัญชีที่ได้รับจนถึงวันที่ในรายงานของผู้สอบบัญชีของข้าพเจ้า อย่างไรก็ตาม เหตุการณ์หรือสถานการณ์ในอนาคตอาจเป็นเหตุให้บริษัทต้องหยุดการดำเนินงานต่อเนื่อง

- ประเมินการนำเสนอ โครงสร้างและเนื้อหาของงบการเงินที่แสดงเงินลงทุนตามวิธีส่วนได้เสียและงบการเงินเฉพาะกิจการโดยรวม รวมถึงการเปิดเผยว่างบการเงินที่แสดงเงินลงทุนตามวิธีส่วนได้เสียและงบการเงินเฉพาะกิจการแสดงรายการและเหตุการณ์ในรูปแบบที่ทำให้มีการนำเสนอข้อมูลโดยถูกต้องตามที่ควร

- ได้รับหลักฐานการสอบบัญชีที่เหมาะสมอย่างเพียงพอเกี่ยวกับข้อมูลทางการเงินของเงินลงทุนที่บันทึกตามวิธีส่วนได้เสียของบริษัทเพื่อแสดงความเห็นต่องบการเงินที่แสดงเงินลงทุนตามวิธีส่วนได้เสีย ข้าพเจ้ารับผิดชอบต่อการกำหนดแนวทาง การควบคุมดูแลและการปฏิบัติงานตรวจสอบงบการเงินที่แสดงเงินลงทุนตามวิธีส่วนได้เสีย ข้าพเจ้าเป็นผู้รับผิดชอบแต่เพียงผู้เดียวต่อความเห็นของข้าพเจ้า

ข้าพเจ้าได้สื่อสารกับคณะกรรมการตรวจสอบเกี่ยวกับขอบเขตและช่วงเวลาของการตรวจสอบตามที่ได้วางแผนไว้ ซึ่งรวมถึงประเด็นที่มีนัยสำคัญที่พบจากการตรวจสอบและข้อบกพร่องที่มีนัยสำคัญในระบบการควบคุมภายใน ถ้าหากข้าพเจ้าได้พบในระหว่างการตรวจสอบของข้าพเจ้า

ข้าพเจ้าได้ให้คำรับรองแก่คณะกรรมการตรวจสอบว่า ข้าพเจ้าได้ปฏิบัติตามข้อกำหนดจรรยาบรรณที่เกี่ยวข้องกับความเป็นอิสระและได้สื่อสารกับคณะกรรมการตรวจสอบเกี่ยวกับความสัมพันธ์ทั้งหมด ตลอดจนเรื่องอื่นซึ่งข้าพเจ้าเชื่อว่ามีเหตุผลที่บุคคลภายนอกอาจพิจารณาว่ากระทบต่อความเป็นอิสระของข้าพเจ้าและมาตรการที่ข้าพเจ้าใช้เพื่อป้องกันไม่ให้ข้าพเจ้าขาดความเป็นอิสระ

จากเรื่องสื่อสารกับคณะกรรมการตรวจสอบ ข้าพเจ้าได้พิจารณาเรื่องต่างๆ ที่มีนัยสำคัญที่สุดในการตรวจสอบงบการเงินที่แสดงเงินลงทุนตามวิธีส่วนได้เสียและงบการเงินเฉพาะกิจการในงวดปัจจุบันและกำหนดเป็นเรื่องสำคัญในการตรวจสอบ ข้าพเจ้าได้อธิบายเรื่องเหล่านี้ในรายงานของผู้สอบบัญชีเว้นแต่กฎหมายหรือข้อบังคับไม่ให้เกิดเปิดเผยต่อสาธารณะเกี่ยวกับเรื่องดังกล่าว หรือในสถานการณ์ที่ยากที่จะเกิดขึ้น ข้าพเจ้าพิจารณาว่าไม่ควรสื่อสารเรื่องดังกล่าวในรายงานของข้าพเจ้า เพราะการกระทำดังกล่าวสามารถคาดการณ์ได้อย่างสมเหตุสมผลว่าจะมีผลกระทบในทางลบมากกว่าผลประโยชน์ต่อส่วนได้เสียสาธารณะจากการสื่อสารดังกล่าว

บริษัท ไพร์ซวอเตอร์เฮาส์คูเปอร์ส เอเปเอส จำกัด



พงกวี รัตนาเศก

ผู้สอบบัญชีรับอนุญาตเลขที่ 7795

กรุงเทพมหานคร

26 กุมภาพันธ์ พ.ศ. 2561

งบแสดงฐานะการเงิน

หมายเหตุ	งบการเงินที่แสดงเงินลงทุน				
	ตามวิธีส่วนได้เสีย		งบการเงินเฉพาะกิจการ		
	พ.ศ. 2560	พ.ศ. 2559	พ.ศ. 2560	พ.ศ. 2559	
	บาท	บาท	บาท	บาท	
สินทรัพย์					
สินทรัพย์หมุนเวียน					
เงินสดและรายการเทียบเท่าเงินสด	6	103,435,028	137,491,307	103,435,028	137,491,307
ลูกหนี้การค้าและลูกหนี้อื่น สุทธิ	7	265,005,194	157,996,315	265,005,194	157,996,315
สินทรัพย์อสังหาริมทรัพย์	28	27,253	3,813,915	27,253	3,813,915
เงินให้กู้ยืมระยะสั้นแก่การร่วมค้า	27.6	18,000,000	-	18,000,000	-
รายได้ค้างรับจากการให้บริการติดตั้งโครงข่าย	8	545,617,620	303,941,009	545,617,620	303,941,009
เงินประกันผลงาน		18,925,059	4,658,890	18,925,059	4,658,890
สินทรัพย์หมุนเวียนอื่น	9	149,083,262	128,549,620	149,083,262	128,549,620
รวมสินทรัพย์หมุนเวียน		1,100,093,416	736,451,056	1,100,093,416	736,451,056
สินทรัพย์ไม่หมุนเวียน					
เงินลงทุนในการร่วมค้า	10	65,296,916	36,858,574	69,999,900	36,999,900
สินทรัพย์ถาวรและอุปกรณ์โครงข่าย					
- โทรมนาคม สุทธิ	11	3,072,817,572	2,523,914,184	3,072,817,572	2,523,914,184
สินทรัพย์ไม่มีตัวตน สุทธิ	12	18,576,949	8,207,939	18,576,949	8,207,939
สินทรัพย์ภายใต้การควบคุมโดยผู้ถือหุ้น สุทธิ	13	20,099,707	19,413,963	20,099,707	19,413,963
สินทรัพย์ไม่หมุนเวียนอื่น		17,039,618	11,309,976	17,039,618	11,309,976
รวมสินทรัพย์ไม่หมุนเวียน		3,193,830,762	2,599,704,636	3,198,533,746	2,599,845,962
รวมสินทรัพย์		4,293,924,178	3,336,155,692	4,298,627,162	3,336,297,018

หมายเหตุประกอบงบการเงินในหน้า 14 ถึง 60 เป็นส่วนหนึ่งของงบการเงินนี้

งบแสดงฐานะการเงิน (ต่อ)

หมายเหตุ	งบการเงินที่แสดงเงินลงทุน				
	ตามวิธีส่วนได้เสีย		งบการเงินเฉพาะกิจการ		
	พ.ศ. 2560	พ.ศ. 2559	พ.ศ. 2560	พ.ศ. 2559	
	บาท	บาท	บาท	บาท	
หนี้สินและส่วนของผู้ถือหุ้น					
หนี้สินหมุนเวียน					
เงินกู้ยืมระยะสั้นจากสถาบันการเงิน	14	130,800,000	-	130,800,000	-
เจ้าหนี้การค้าและเจ้าหนี้อื่น	15	758,703,478	623,715,074	758,703,478	623,715,074
หนี้สินอสังหาริมทรัพย์	28	6,828,055	315,364	6,828,055	315,364
ส่วนของหนี้สินตามสัญญาเช่าการเงินที่ถึง					
- กำหนดชำระภายในหนึ่งปี สุทธิ	17	34,116,627	41,597,088	34,116,627	41,597,088
เงินกู้ยืมระยะยาวจากสถาบันการเงิน					
- ส่วนที่ถึงกำหนดชำระภายในหนึ่งปี สุทธิ	18	179,404,539	98,341,752	179,404,539	98,341,752
เงินรับล่วงหน้าจากการให้บริการติดตั้งโครงข่าย		98,608,404	-	98,608,404	-
ภาษีเงินได้ค้างจ่าย		90,593	592,540	90,593	592,540
หนี้สินหมุนเวียนอื่น	16	15,452,350	9,242,621	15,452,350	9,242,621
รวมหนี้สินหมุนเวียน		1,224,004,046	773,804,439	1,224,004,046	773,804,439
หนี้สินไม่หมุนเวียน					
หนี้สินตามสัญญาเช่าการเงิน สุทธิ	17	22,989,827	37,768,826	22,989,827	37,768,826
เงินกู้ยืมระยะยาวจากสถาบันการเงิน สุทธิ	18	1,534,432,208	1,115,554,517	1,534,432,208	1,115,554,517
สำรองค่าประกันงานธุรกิจวิศวกรรม		58,324	133,373	58,324	133,373
ภาระผูกพันผลประโยชน์พนักงาน					
- หลังการเกษียณอายุ	19	4,072,121	2,309,694	4,072,121	2,309,694
รวมหนี้สินไม่หมุนเวียน		1,561,552,480	1,155,766,410	1,561,552,480	1,155,766,410
รวมหนี้สิน		2,785,556,526	1,929,570,849	2,785,556,526	1,929,570,849

หมายเหตุประกอบงบการเงินในหน้า 14 ถึง 60 เป็นส่วนหนึ่งของงบการเงินนี้

งบแสดงฐานะการเงิน (ต่อ)

หมายเหตุ	งบการเงินที่แสดงเงินลงทุน ตามวิธีส่วนได้เสีย		งบการเงินเฉพาะกิจการ	
	พ.ศ. 2560	พ.ศ. 2559	พ.ศ. 2560	พ.ศ. 2559
	บาท	บาท	บาท	บาท
หนี้สินและส่วนของผู้ถือหุ้น (ต่อ)				
ส่วนของผู้ถือหุ้น				
ทุนเรือนหุ้น				
ทุนจดทะเบียน				
หุ้นสามัญจำนวน 1,000,000,000 หุ้น				
มูลค่าที่ตราไว้หุ้นละ 0.50 บาท				
(พ.ศ. 2559 หุ้นสามัญจำนวน				
500,000,000 หุ้น มูลค่าที่ตราไว้				
หุ้นละ 1 บาท)	20	500,000,000	500,000,000	500,000,000
ทุนที่ออกและชำระแล้ว				
หุ้นสามัญจำนวน 1,000,000,000 หุ้น				
มูลค่าที่ได้รับชำระแล้วหุ้นละ 0.50 บาท				
(พ.ศ. 2559 หุ้นสามัญจำนวน				
500,000,000 หุ้น มูลค่าที่ได้รับชำระแล้ว				
หุ้นละ 1 บาท)		500,000,000	500,000,000	500,000,000
ส่วนเกินมูลค่าหุ้น		814,942,915	814,942,915	814,942,915
กำไรสะสม				
จัดสรรแล้ว - สำรองตามกฎหมาย	21	9,000,000	3,400,000	9,000,000
ยังไม่ได้จัดสรร		184,424,737	88,241,928	189,127,721
รวมส่วนของผู้ถือหุ้น		1,508,367,652	1,406,584,843	1,513,070,636
รวมหนี้สินและส่วนของผู้ถือหุ้น		4,293,924,178	3,336,155,692	4,298,627,162

หมายเหตุประกอบงบการเงินในหน้า 14 ถึง 60 เป็นส่วนหนึ่งของงบการเงินนี้

งบกำไรขาดทุนเบ็ดเสร็จ

หมายเหตุ	งบการเงินที่แสดงเงินลงทุน ตามวิธีส่วนได้เสีย			
	พ.ศ. 2560	พ.ศ. 2559	พ.ศ. 2560	พ.ศ. 2559
	บาท	บาท	บาท	บาท
รายได้จากงานบริการ โครงข่าย	22	512,774,369	392,958,195	512,774,369
รายได้จากการให้บริการติดตั้ง โครงข่าย	23	479,754,792	344,488,596	479,754,792
รายได้จากการให้บริการพื้นที่ค้าปลีก		61,308,065	51,373,565	61,308,065
รายได้ค่าบริการอื่น		22,761,490	16,974,569	22,761,490
รายได้อื่น		4,649,752	3,496,949	4,649,752
รวมรายได้		1,081,248,468	809,291,874	1,081,248,468
ต้นทุนงานบริการ โครงข่าย		(387,293,537)	(297,757,845)	(387,293,537)
ต้นทุนการให้บริการติดตั้ง โครงข่าย		(373,888,980)	(273,235,641)	(373,888,980)
ต้นทุนการให้บริการพื้นที่ค้าปลีก		(39,858,697)	(31,921,199)	(39,858,697)
ค่าใช้จ่ายในการให้บริการ		(40,450,710)	(37,939,484)	(40,450,710)
ค่าใช้จ่ายในการบริหาร		(39,961,089)	(32,418,367)	(39,961,089)
ค่าใช้จ่ายอื่น		-	(226,550)	-
ต้นทุนทางการเงิน		(66,249,696)	(51,572,264)	(66,249,696)
รวมค่าใช้จ่าย		(947,702,709)	(725,071,350)	(947,702,709)
กำไรก่อนส่วนแบ่งจากเงินลงทุนในการร่วมค้า		133,545,759	84,220,524	133,545,759
ส่วนแบ่งขาดทุนจากเงินลงทุนในการร่วมค้า	10	(4,561,658)	(141,326)	-
กำไรก่อนภาษีเงินได้		128,984,101	84,079,198	133,545,759
ภาษีเงินได้	25	(26,582,890)	(16,836,234)	(26,582,890)
กำไรสำหรับปี		102,401,211	67,242,964	106,962,869
กำไรขาดทุนเบ็ดเสร็จอื่น				
รายการที่จะไม่จัดประเภทรายการใหม่				
เข้าไปไว้ในกำไรหรือขาดทุนในภายหลัง				
- การวัดมูลค่าใหม่ของการผูกพันผลประโยชน์				
หลังการเกษียณอายุ สุทธิจากภาษี		(618,402)	(620,058)	(618,402)
ขาดทุนเบ็ดเสร็จอื่นสำหรับปี สุทธิจากภาษี		(618,402)	(620,058)	(618,402)
กำไรเบ็ดเสร็จรวมสำหรับปี		101,782,809	66,622,906	106,344,467
กำไรต่อหุ้น				
กำไรต่อหุ้นขั้นพื้นฐาน	26	0.10	0.09	0.11

หมายเหตุประกอบงบการเงินในหน้า 14 ถึง 60 เป็นส่วนหนึ่งของงบการเงินนี้

งบแสดงการเปลี่ยนแปลงส่วนของผู้ถือหุ้น

งบการเงินที่แสดงเงินลงทุนตามวิธีส่วนได้เสีย

หมายเหตุ	กำไรสะสม						รวม
	ทุนที่ออกและชำระแล้ว		ส่วนเกินมูลค่า		กำไรสะสม		
	บาท	บาท	บาท	บาท	บาท	บาท	
ยอดคงเหลือต้นปี ณ วันที่ 1 มกราคม พ.ศ. 2559	300,000,000	-	-	25,019,022	-	325,019,022	
หุ้นสามัญเพิ่มทุน	200,000,000	-	-	-	-	200,000,000	
ส่วนเกินมูลค่าหุ้นสามัญ	-	814,942,915	-	-	-	814,942,915	
สำรองตามกฎหมาย	-	-	3,400,000	(3,400,000)	-	-	
กำไรเบ็ดเสร็จรวมสำหรับปี	-	-	-	66,622,906	-	66,622,906	
ยอดคงเหลือปลายปี ณ วันที่ 31 ธันวาคม พ.ศ. 2559	500,000,000	814,942,915	3,400,000	88,241,928	88,241,928	1,406,584,843	
ยอดคงเหลือต้นปี ณ วันที่ 1 มกราคม พ.ศ. 2560	500,000,000	814,942,915	3,400,000	88,241,928	-	1,406,584,843	
สำรองตามกฎหมาย	-	-	5,600,000	(5,600,000)	-	-	
กำไรเบ็ดเสร็จรวมสำหรับปี	-	-	-	101,782,809	-	101,782,809	
ยอดคงเหลือปลายปี ณ วันที่ 31 ธันวาคม พ.ศ. 2560	500,000,000	814,942,915	9,000,000	184,424,737	184,424,737	1,508,367,652	

หมายเหตุประกอบงบการเงินในหน้า 14 ถึง 60 เป็นส่วนหนึ่งของงบการเงินนี้

งบแสดงการเปลี่ยนแปลงส่วนของผู้ถือหุ้น (ต่อ)

งบการเงินเฉพาะกิจการ

หมายเหตุ	กำไรสะสม						รวม
	ทุนที่ออกและชำระแล้ว		ส่วนเกินมูลค่า		กำไรสะสม		
	บาท	บาท	บาท	บาท	บาท	บาท	
ยอดคงเหลือต้นปี ณ วันที่ 1 มกราคม พ.ศ. 2559	300,000,000	-	-	25,019,022	-	325,019,022	
หุ้นสามัญเพิ่มทุน	200,000,000	-	-	-	-	200,000,000	
ส่วนเกินมูลค่าหุ้นสามัญ	-	814,942,915	-	-	-	814,942,915	
สำรองตามกฎหมาย	-	-	3,400,000	(3,400,000)	-	-	
กำไรเบ็ดเสร็จรวมสำหรับปี	-	-	-	66,764,232	-	66,764,232	
ยอดคงเหลือปลายปี ณ วันที่ 31 ธันวาคม พ.ศ. 2559	500,000,000	814,942,915	3,400,000	88,383,254	88,383,254	1,406,726,169	
ยอดคงเหลือต้นปี ณ วันที่ 1 มกราคม พ.ศ. 2560	500,000,000	814,942,915	3,400,000	88,383,254	-	1,406,726,169	
สำรองตามกฎหมาย	-	-	5,600,000	(5,600,000)	-	-	
กำไรเบ็ดเสร็จรวมสำหรับปี	-	-	-	106,344,467	-	106,344,467	
ยอดคงเหลือปลายปี ณ วันที่ 31 ธันวาคม พ.ศ. 2560	500,000,000	814,942,915	9,000,000	189,127,721	189,127,721	1,513,070,636	

หมายเหตุประกอบงบการเงินในหน้า 14 ถึง 60 เป็นส่วนหนึ่งของงบการเงินนี้

งบกระแสเงินสด

หมายเหตุ	งบการเงินที่แสดงเงินลงทุน ตามวิธีส่วนได้เสีย		งบการเงินเฉพาะกิจการ	
	พ.ศ. 2560	พ.ศ. 2559	พ.ศ. 2560	พ.ศ. 2559
	บาท	บาท	บาท	บาท
กระแสเงินสดจากกิจกรรมดำเนินงาน				
กำไรก่อนภาษีเงินได้สำหรับปี	128,984,101	84,079,198	133,545,759	84,220,524
รายการปรับปรุงกำไรก่อนภาษีเงินได้เป็นเงินสดสุทธิ				
จากกิจกรรมดำเนินงาน				
- ค่าเสื่อมราคาและค่าตัดจำหน่าย	11,12	153,338,840	119,308,118	153,338,840
- ตัดจำหน่ายค่าใช้จ่ายล่วงหน้า		15,205,609	7,827,303	15,205,609
- ส่วนแบ่งขาดทุนจากเงินลงทุนในการร่วมค้า		4,561,658	141,326	-
- ตัดจำหน่ายงานระหว่างก่อสร้าง เพื่อใช้ในการซ่อมแซมโครงข่าย	11	11,978,926	10,078,736	11,978,926
- กำไรจากอัตราแลกเปลี่ยนที่ยังไม่เกิดขึ้น		(511,498)	(4,025,525)	(511,498)
- หนี้สงสัยจะสูญ	7	1,630,477	2,794,137	1,630,477
- ค่าเผื่อการด้อยค่าของสินทรัพย์	11	1,801,597	1,859,987	1,801,597
- กลับรายการสำรองค่าประกันงานธุรกิจวิศวกรรม		(75,049)	(116,471)	(75,049)
- ดอกเบี้ยรับ		(687,824)	(1,179,605)	(687,824)
- ต้นทุนทางการเงิน		66,249,696	51,572,264	66,249,696
- ค่าใช้จ่ายผลประโยชน์พนักงานหลังเกษียณอายุ	19	989,424	511,620	989,424
กระแสเงินสดก่อนการเปลี่ยนแปลงของสินทรัพย์ และหนี้สินดำเนินงาน				
		383,465,957	272,851,088	383,465,957
การเปลี่ยนแปลงของสินทรัพย์และหนี้สินดำเนินงาน				
- ถูกหนี้การค้าและลูกหนี้อื่น		(123,733,263)	(72,814,326)	(123,733,263)
- รายได้ค้างรับจากการให้บริการติดตั้งโครงข่าย		(241,676,611)	(241,986,805)	(241,986,805)
- เงินประกันผลงาน		(14,266,169)	(4,439,211)	(14,266,169)
- สินทรัพย์หมุนเวียนอื่น		(20,151,834)	(26,857,764)	(20,151,834)
- สินทรัพย์ไม่หมุนเวียนอื่น		(5,729,642)	(2,819,041)	(5,729,642)
- เจ้าหนี้การค้าและเจ้าหนี้อื่น		167,732,638	100,131,039	167,732,638
- เงินรับล่วงหน้าจากการให้บริการติดตั้งโครงข่าย		98,608,404	-	98,608,404
- หนี้สินหมุนเวียนอื่น		6,209,729	3,701,093	6,209,729
เงินสดรับจากกิจกรรมดำเนินงาน				
- จ่ายภาษีเงินได้		(27,615,980)	(25,597,942)	(27,615,980)
เงินสดสุทธิได้มาจากกิจกรรมดำเนินงาน				
		222,843,229	2,168,131	222,843,229

หมายเหตุประกอบงบการเงินในหน้า 14 ถึง 60 เป็นส่วนหนึ่งของงบการเงินนี้

งบกระแสเงินสด (ต่อ)

หมายเหตุ	งบการเงินที่แสดงเงินลงทุน ตามวิธีส่วนได้เสีย		งบการเงินเฉพาะกิจการ	
	พ.ศ. 2560	พ.ศ. 2559	พ.ศ. 2560	พ.ศ. 2559
	บาท	บาท	บาท	บาท
กระแสเงินสดจากกิจกรรมลงทุน				
- เงินสดจ่ายเงินให้กู้ยืมระยะสั้นแก่การร่วมค้า	27.6	(18,000,000)	-	(18,000,000)
- เงินสดจ่ายเพื่อลงทุนในการร่วมค้า		(33,000,000)	(36,999,900)	(33,000,000)
- เงินสดรับจากการขายอุปกรณ์		-	59,590	-
- เงินสดจ่ายซื้อสินทรัพย์ถาวรและ อุปกรณ์โครงข่ายโทรคมนาคม		(709,350,625)	(460,235,326)	(709,350,625)
- เงินสดจ่ายต้นทุนการกู้ยืมที่รวมอยู่ในสินทรัพย์ถาวร และอุปกรณ์โครงข่ายโทรคมนาคม		(8,890,264)	(4,370,911)	(8,890,264)
- เงินสดจ่ายซื้อสินทรัพย์ไม่มีตัวตน		(8,914,595)	(6,170,600)	(8,914,595)
- เงินสดรับจากดอกเบี้ยรับ		572,896	1,179,605	572,896
เงินสดสุทธิใช้ไปในกิจกรรมลงทุน				
		(777,582,588)	(506,537,542)	(777,582,588)
กระแสเงินสดจากกิจกรรมจัดหาเงิน				
- เงินสดจ่ายคืนหนี้สินสัญญาเช่าการเงิน		(44,744,713)	(41,794,894)	(44,744,713)
- เงินสดรับจากเงินกู้ยืมระยะสั้นจากสถาบันการเงิน	14	130,800,000	-	130,800,000
- เงินสดจ่ายคืนเงินกู้ยืมระยะสั้นจากกิจการที่เกี่ยวข้องกัน		-	(850,000,000)	-
- เงินสดรับจากเงินกู้ยืมระยะยาวจากสถาบันการเงิน		600,000,000	492,000,000	600,000,000
- เงินสดจ่ายค่าธรรมเนียมในการจัดหาเงินกู้ยืมระยะยาว		(1,920,000)	(1,280,000)	(1,920,000)
- เงินสดจ่ายคืนเงินกู้ยืมระยะยาวจากสถาบันการเงิน		(99,200,000)	(15,700,000)	(99,200,000)
- เงินสดรับจากการออกหุ้นเพิ่มทุน		-	1,040,000,000	-
- เงินสดจ่ายค่าใช้จ่ายในการออกหุ้นเพิ่มทุน		-	(31,321,356)	-
- เงินสดจ่ายดอกเบี้ย		(64,252,207)	(61,421,096)	(64,252,207)
เงินสดสุทธิได้มาจากกิจกรรมจัดหาเงิน				
		520,683,080	530,482,654	520,683,080
เงินสดและรายการเทียบเท่าเงินสด (ลดลง) เพิ่มขึ้น สุทธิ				
ยอดคงเหลือต้นปี				
		137,491,307	111,378,064	137,491,307
ยอดคงเหลือปลายปี				
		103,435,028	137,491,307	103,435,028
รายการที่มีใช้เงินสด				
- เจ้าหนี้ค่าซื้อสินทรัพย์ถาวรและอุปกรณ์โครงข่ายโทรคมนาคม		367,228,745	392,321,513	367,228,745
- เจ้าหนี้ค่าซื้อสินทรัพย์ไม่มีตัวตน		2,225,600	-	2,225,600
- ซื้อสินทรัพย์ถาวรและอุปกรณ์โครงข่ายโทรคมนาคม ภายใต้สัญญาเช่าการเงิน		22,485,253	-	22,485,253

หมายเหตุประกอบงบการเงินในหน้า 14 ถึง 60 เป็นส่วนหนึ่งของงบการเงินนี้

หมายเหตุประกอบการเงิน

1 ข้อมูลทั่วไป

บริษัท อินเทอร์เน็ต เทคโนโลยี จำกัด (มหาชน) (“บริษัท”) เป็นบริษัทมหาชนจำกัด ซึ่งจัดตั้งขึ้นในประเทศไทยและมีที่อยู่ตามที่ได้จดทะเบียนไว้ คือ เลขที่ 48 ซอยรุ่งเรือง ถนนรัชดาภิเษก แขวงสามเสนนอก เขตห้วยขวาง กรุงเทพมหานคร

การประกอบธุรกิจหลักของบริษัท คือ ให้บริการโทรคมนาคมโดยลงทุนก่อสร้างโครงข่ายเคเบิลใยแก้วนำแสงทั่วประเทศไทย เพื่อให้บริการวางจรเข้าความเร็วสูง และให้บริการพื้นที่เซิร์ฟเวอร์ พื้นที่วางเซิร์ฟเวอร์ ศูนย์การให้บริการคลาวด์คอมพิวเตอร์ และศูนย์สำรองข้อมูล

เมื่อวันที่ 8 พฤษภาคม พ.ศ. 2555 บริษัทได้รับใบอนุญาตประกอบกิจการโทรคมนาคมแบบที่ 3 จากคณะกรรมการกิจการกระจายเสียง กิจการโทรทัศน์และกิจการโทรคมนาคมแห่งชาติ (“กสทช”) ซึ่งเป็นใบอนุญาตประเภทมีโครงข่ายเป็นของตนเองเพื่อให้บริการโทรคมนาคมบนโครงข่ายนั้น โดยใบอนุญาตมีระยะเวลาอนุญาต 15 ปี

เมื่อวันที่ 11 พฤษภาคม พ.ศ. 2558 บริษัทได้ทำการจดทะเบียนแปรสภาพจากบริษัทจำกัดเป็นบริษัทมหาชนจำกัดกับกระทรวงพาณิชย์ บริษัทเป็นบริษัทจดทะเบียนในตลาดหลักทรัพย์เอ็มเอไอเมื่อวันที่ 12 กันยายน พ.ศ. 2559

งบการเงินที่แสดงเงินลงทุนตามวิธีส่วนได้เสียและงบการเงินเฉพาะกิจการได้รับอนุมัติจากคณะกรรมการบริษัทเมื่อวันที่ 26 กุมภาพันธ์ พ.ศ. 2561

2 นโยบายการบัญชี

นโยบายการบัญชีที่สำคัญที่ใช้ในการจัดทำงบการเงินที่แสดงเงินลงทุนตามวิธีส่วนได้เสียและงบการเงินเฉพาะกิจการมีดังต่อไปนี้

2.1 เกณฑ์การจัดทำงบการเงิน

งบการเงินที่แสดงเงินลงทุนตามวิธีส่วนได้เสียและงบการเงินเฉพาะกิจการได้จัดทำขึ้นตามหลักการบัญชีที่รับรองทั่วไปในประเทศไทยภายใต้พระราชบัญญัติการบัญชี พ.ศ. 2543 ซึ่งหมายความถึงมาตรฐานการรายงานทางการเงินที่ออกภายใต้พระราชบัญญัติวิชาชีพบัญชี พ.ศ. 2547 และตามข้อกำหนดของคณะกรรมการกำกับหลักทรัพย์และตลาดหลักทรัพย์ว่าด้วยการจัดทำและนำเสนอรายงานทางการเงินภายใต้พระราชบัญญัติหลักทรัพย์และตลาดหลักทรัพย์

งบการเงินที่แสดงเงินลงทุนตามวิธีส่วนได้เสียและงบการเงินเฉพาะกิจการได้จัดทำขึ้นโดยใช้เกณฑ์ราคาทุนเดิมในการวัดมูลค่าขององค์ประกอบของงบการเงิน ยกเว้นเรื่องที่ต้องอธิบายในนโยบายการบัญชีในลำดับต่อไป

การจัดทำงบการเงินให้สอดคล้องกับหลักการบัญชีที่รับรองทั่วไปในประเทศไทย กำหนดให้ใช้ประมาณการทางบัญชีที่สำคัญและการใช้ดุลยพินิจของผู้บริหารซึ่งจัดทำขึ้นตามกระบวนการในการนำนโยบายการบัญชีของบริษัทไปถือปฏิบัติ รวมทั้งกำหนดให้ต้องเปิดเผยข้อมูลเรื่องการ ใช้ดุลยพินิจของผู้บริหาร หรือความซับซ้อน หรือข้อสมมติฐานและประมาณการที่มีนัยสำคัญต่องบการเงินตามที่กล่าวไว้ในหมายเหตุฯ ข้อ 3

งบการเงินที่แสดงเงินลงทุนตามวิธีส่วนได้เสียและงบการเงินเฉพาะกิจการฉบับภาษาอังกฤษจัดทำขึ้นจากงบการเงินตามกฎหมายที่เป็นภาษาไทย ในกรณีที่มีเนื้อความขัดแย้งกันหรือมีการตีความในสองภาษาแตกต่างกัน ให้ใช้งบการเงินตามกฎหมายฉบับภาษาไทยเป็นหลัก

หมายเหตุประกอบการเงิน

2 นโยบายการบัญชี (ต่อ)

2.2 มาตรฐานการรายงานทางการเงินที่มีการปรับปรุง และการตีความมาตรฐานที่เกี่ยวข้อง

2.2.1 มาตรฐานการรายงานทางการเงินที่มีการปรับปรุง และการตีความมาตรฐานการรายงานทางการเงิน (“มาตรฐานการบัญชี”) ซึ่งมีผลบังคับใช้ ณ วันที่ 1 มกราคม พ.ศ. 2560

บริษัทได้ปฏิบัติตามมาตรฐานการบัญชีที่เกี่ยวข้องกับบริษัท ซึ่งมีผลบังคับใช้ ณ วันที่ 1 มกราคม พ.ศ. 2560 โดยการปฏิบัติตามมาตรฐานการบัญชีดังกล่าว ไม่มีผลกระทบอย่างเป็นทางการเป็นสาระสำคัญต่อบริษัท

2.2.2 มาตรฐานการรายงานทางการเงินฉบับที่มีการปรับปรุงใหม่ที่เกี่ยวข้องกับบริษัท ซึ่งจะผลบังคับใช้สำหรับรอบระยะเวลาบัญชีที่เริ่มต้นในหรือหลังวันที่ 1 มกราคม พ.ศ. 2561 บริษัทไม่ได้นำมามาตรฐานที่ปรับปรุงใหม่ดังกล่าว มาถือปฏิบัติก่อนวันบังคับใช้

มาตรฐานการบัญชีฉบับที่ 7 (ปรับปรุง 2560)	เรื่องงบกระแสเงินสด
มาตรฐานการบัญชีฉบับที่ 12 (ปรับปรุง 2560)	เรื่องภาษีเงินได้
มาตรฐานการรายงานทางการเงินฉบับที่ 12 (ปรับปรุง 2560)	เรื่องการเปิดเผยข้อมูลเกี่ยวกับส่วนได้เสียในกิจการอื่น

มาตรฐานการบัญชีฉบับที่ 7 (ปรับปรุง 2560) ได้มีการปรับปรุงการเปิดเผยข้อมูลเพิ่มเติมเกี่ยวกับการเปลี่ยนแปลงในหนี้สินของกิจการที่เกิดขึ้นจากกิจกรรมจัดหาเงินทั้งที่เป็นรายการที่เป็นเงินสดและรายการที่ไม่ใช่เงินสด

มาตรฐานการบัญชีฉบับที่ 12 (ปรับปรุง 2560) ได้มีการอธิบายให้ชัดเจนในเรื่องวิธีการบัญชีสำหรับภาษีเงินได้ รอดักบัญชีกรณีมีสินทรัพย์ที่วัดมูลค่าด้วยมูลค่ายุติธรรมที่มีจำนวนต่ำกว่ามูลค่าฐานภาษีของสินทรัพย์ ในเรื่องดังต่อไปนี้

- กรณีสินทรัพย์ที่วัดด้วยมูลค่ายุติธรรมมีมูลค่าต่ำกว่าฐานภาษีของสินทรัพย์นั้น ณ วันสิ้นรอบระยะเวลารายงาน จะถือว่าผลแตกต่างชั่วคราวที่ใช้หักภาษีเกิดขึ้น
- ในการประมาณการกำไรทางภาษีในอนาคต บริษัทสามารถสันนิษฐานว่าจะได้รับประโยชน์จากสินทรัพย์ในมูลค่าที่สูงกว่ามูลค่าตามบัญชีได้
- ในกรณีที่กฎหมายภาษีอากรมีข้อจำกัดเกี่ยวกับแหล่งที่มาของกำไรทางภาษี ที่สามารถใช้ประโยชน์สินทรัพย์ภาษีเงินได้รอดักบัญชีได้เฉพาะในประเภทที่กำหนด การพิจารณาการจะใช้ประโยชน์ของสินทรัพย์ภาษีเงินได้ รอดักบัญชีจะต้องนำไปประเมินรวมกันกับสินทรัพย์ภาษีเงินได้รอดักบัญชีที่เป็นประเภทเดียวกันเท่านั้น
- ในการประมาณกำไรทางภาษีในอนาคตจะไม่รวมจำนวนที่ใช้หักภาษีที่เกิดจากการกลับรายการของผลแตกต่างชั่วคราวที่ใช้หักภาษีนั้น

หมายเหตุประกอบการเงิน

2. นโยบายการบัญชี (ต่อ)

2.2 มาตรฐานการรายงานทางการเงินที่มีการปรับปรุง และการตีความมาตรฐานที่เกี่ยวข้อง (ต่อ)

2.2.2 มาตรฐานการรายงานทางการเงินฉบับที่มีการปรับปรุงใหม่ที่เกี่ยวข้องกับบริษัท ซึ่งจะมีผลบังคับใช้สำหรับรอบระยะเวลาบัญชีที่เริ่มต้นในหรือหลังวันที่ 1 มกราคม พ.ศ. 2561 บริษัทไม่ได้นำมามาตรฐานที่ปรับปรุงใหม่ดังกล่าวมาถือปฏิบัติก่อนวันบังคับใช้ (ต่อ)

มาตรฐานการรายงานทางการเงินฉบับที่ 12 (ปรับปรุง 2560) ได้มีการอธิบายให้ชัดเจนว่าการเปิดเผยตามข้อกำหนดของมาตรฐานการรายงานทางการเงินฉบับนี้ ให้ถือปฏิบัติกับส่วนได้เสียที่ถูกจัดประเภทเป็นสินทรัพย์ที่ถือไว้เพื่อขายตามขอบเขตของมาตรฐานการรายงานทางการเงินฉบับที่ 5 (ปรับปรุง 2560) เรื่องสินทรัพย์ไม่หมุนเวียนที่ถือไว้เพื่อขาย และการดำเนินงานที่ยกเลิก ยกเว้นการเปิดเผยข้อมูลทางการเงินโดยสรุป

ผู้บริหารของบริษัทได้ประเมินและพิจารณาว่ามาตรฐานการบัญชีดังกล่าวข้างต้นจะ ไม่มีผลกระทบต่อที่มีนัยสำคัญต่อบริษัท ยกเว้นเรื่องการเปิดเผยข้อมูล

2.3 บัญชีเงินลงทุนในการร่วมกิจการ

2.3.1 การร่วมกิจการ

เงินลงทุนในการร่วมกิจการจะถูกจัดประเภทเป็นการดำเนินงานร่วมกันหรือการร่วมค้า โดยขึ้นอยู่กับสิทธิและภาระผูกพันตามสัญญาของผู้เข้าร่วมการงานนั้นมากกว่าโครงสร้างรูปแบบทางกฎหมายของการร่วมกิจการ

การดำเนินงานร่วมกัน

การร่วมกิจการจัดประเภทเป็นการดำเนินงานร่วมกันเมื่อบริษัทมีสิทธิในสินทรัพย์และมีภาระผูกพันในหนี้สินที่เกี่ยวข้องกับการร่วมการงานนั้น โดยรับรู้สิทธิโดยตรงในสินทรัพย์ หนี้สิน รายได้ และค่าใช้จ่ายของการดำเนินงานร่วมกัน และส่วนแบ่งในสินทรัพย์ หนี้สิน รายได้ และค่าใช้จ่ายที่ร่วมกันถือครองหรือถือหุ้น ซึ่งรายการดังกล่าวจะแสดงรวมกับรายการแต่ละบรรทัดในงบการเงิน

การร่วมค้า

การร่วมกิจการจัดประเภทเป็นการร่วมค้าเมื่อบริษัทมีสิทธิในสินทรัพย์สุทธิของการร่วมการงานนั้น เงินลงทุนในการร่วมค้ารับรู้โดยใช้วิธีส่วนได้เสียในการแสดงในงบการเงินที่แสดงเงินลงทุนตามวิธีส่วนได้เสีย

หมายเหตุประกอบการเงิน

2. นโยบายการบัญชี (ต่อ)

2.3 บัญชีเงินลงทุนในการร่วมกิจการ (ต่อ)

2.3.2 การบันทึกเงินลงทุนตามวิธีส่วนได้เสีย

ภายใต้วิธีส่วนได้เสีย บริษัทรับรู้เงินลงทุนเมื่อเริ่มแรกด้วยราคาทุน มูลค่าตามบัญชีของเงินลงทุนจะเพิ่มขึ้นหรือลดลงในภายหลังวันที่ได้มาด้วยส่วนแบ่งกำไรหรือขาดทุนของผู้ได้รับการลงทุนตามสัดส่วนที่ผู้ลงทุนมีส่วนได้เสียอยู่ เงินลงทุนในการร่วมค้า รวมถึงค่าความนิยมที่ระบุได้ ณ วันที่ซื้อเงินลงทุน

ถ้าส่วนได้เสียของเจ้าของในการร่วมค่านั้นลดลงแต่ยังคงมีอิทธิพลอย่างมีนัยสำคัญ บริษัทต้องจัดประเภทรายการที่รับรู้ไว้ในกำไรขาดทุนเบ็ดเสร็จอื่นเข้ากำไรหรือขาดทุนเฉพาะสัดส่วนในส่วนได้เสียของเจ้าของที่ลดลงกำไรและขาดทุนจากการลดสัดส่วนในการร่วมค้าจะรับรู้ในกำไรหรือขาดทุน

ส่วนแบ่งกำไรหรือขาดทุนของบริษัทในการร่วมค้าที่เกิดขึ้นภายหลังการได้มาจะรวมไว้ในกำไรหรือขาดทุน และส่วนแบ่งในกำไรขาดทุนเบ็ดเสร็จอื่นที่เกิดขึ้นภายหลังการได้มาจะรวมไว้ในกำไรขาดทุนเบ็ดเสร็จอื่น ผลสะสมของการเปลี่ยนแปลงภายหลังการได้มาดังกล่าวข้างต้นจะปรับปรุงกับราคาตามบัญชีของเงินลงทุน เมื่อส่วนแบ่งขาดทุนของบริษัทในการร่วมค่านั้นมีมูลค่าเท่ากับหรือเกินกว่ามูลค่าส่วนได้เสียของบริษัทในการร่วมค่านั้น ซึ่งรวมถึงส่วนได้เสียระยะยาวใดๆ ซึ่งโดยเนื้อหาแล้วถือเป็นส่วนหนึ่งของเงินลงทุนสุทธิของบริษัทในการร่วมค่านั้น บริษัทจะไม่รับรู้ส่วนแบ่งขาดทุนอีกต่อไป เว้นแต่บริษัทมีภาระผูกพันในหนี้ของการร่วมค้าหรือรับว่าจะจ่ายหนี้แทนการร่วมค้า

บริษัทมีการพิจารณาทุกสิ้นรอบระยะเวลาบัญชีว่ามีข้อบ่งชี้ที่แสดงว่าเงินลงทุนในการร่วมค้าเกิดการด้อยค่าหรือไม่ หากมีข้อบ่งชี้เกิดขึ้นบริษัทจะคำนวณผลขาดทุนจากการด้อยค่า โดยเปรียบเทียบ มูลค่าที่คาดว่าจะได้รับคืนกับมูลค่าตามบัญชีของเงินลงทุน และรับรู้ผลต่างไปที่ส่วนแบ่งกำไร (ขาดทุน) ของเงินลงทุนในการร่วมค้าในกำไรหรือขาดทุน

รายการกำไรที่ยังไม่ได้เกิดขึ้นจริงระหว่างบริษัทกับการร่วมค้าจะตัดบัญชีตามสัดส่วนที่บริษัทมีส่วนได้เสียในการร่วมค่านั้น รายการขาดทุนที่ยังไม่ได้เกิดขึ้นจริงก็จะตัดบัญชีในตนเองเดียวกัน เว้นแต่รายการนั้นมีหลักฐานว่าสินทรัพย์ที่โอนระหว่างกันเกิดการด้อยค่า การร่วมค้าจะเปลี่ยนนโยบายการบัญชีเท่าที่จำเป็นเพื่อให้สอดคล้องกับนโยบายการบัญชีของบริษัท

2.3.3 งบการเงินเฉพาะกิจการ

ในงบการเงินเฉพาะกิจการ เงินลงทุนในการร่วมค้า จะบันทึกบัญชีด้วยราคาทุนหักค่าเผื่อการด้อยค่า ต้นทุนจะมีการปรับเพื่อสะท้อนการเปลี่ยนแปลงสิ่งตอบแทนที่เกิดขึ้นจากการเปลี่ยนแปลงมูลค่าของสิ่งตอบแทนที่คาดว่าจะต้องจ่าย ต้นทุนจะรวมต้นทุนทางตรงที่เกี่ยวข้องจากการได้มาของเงินลงทุนนี้

หมายเหตุประกอบการเงิน

2. นโยบายการบัญชี (ต่อ)

2.4 ข้อตกลงสัมปทานบริการ

ข้อตกลงสัมปทานบริการระหว่างภาครัฐกับเอกชน คือ ข้อตกลงที่ผู้ประกอบการก่อสร้าง โครงสร้างพื้นฐานและ/หรือเข้ามามีส่วนร่วมในการพัฒนา การดำเนินการ และการบำรุงรักษา โครงสร้างพื้นฐานที่จัดให้มีเพื่อให้บริการแก่สาธารณชนตามช่วงเวลาที่จะระบุในสัญญาเกี่ยวกับหน่วยงานภาครัฐ โดยมีกำหนดราคาที่ผู้ประกอบการต้องเรียกเก็บจากหน่วยงานภาครัฐตลอดระยะเวลาของข้อตกลงในการให้บริการไว้ในสัญญา และหน่วยงานภาครัฐจะเป็นผู้กำกับดูแลมาตรฐานการให้บริการ และการปรับราคาตลอดระยะเวลาของข้อตกลงในการให้บริการ รวมทั้งเป็นผู้ควบคุมส่วนได้เสียคงเหลือที่สำคัญในโครงสร้างพื้นฐานเมื่อสิ้นสุดระยะเวลาของข้อตกลง

บริษัท (ในฐานะผู้ประกอบการก่อสร้างและการดำเนินงาน โครงสร้างพื้นฐาน) รับรู้ถึงตอบแทนที่ได้รับหรือค้างรับสำหรับการให้บริการก่อสร้างเป็นลูกหนี้ภายใต้ข้อตกลงสัมปทาน หากบริษัทมีสิทธิอันปราศจากเงื่อนไขตามสัญญาที่ได้รับเงินสดหรือสินทรัพย์ทางการเงินอื่นจากผู้ให้สัมปทาน (หน่วยงานภาครัฐ) โดยรับรู้มูลค่าเริ่มแรกด้วยมูลค่ายุติธรรม รวมทั้ง รับรู้รายได้ของงานก่อสร้างโดยอ้างอิงกับขั้นความสำเร็จของงาน โดยวัดจากการสำรวจอัตราส่วนของงานก่อสร้างที่สำเร็จกับงานก่อสร้างทั้งหมดตามสัญญาโดยพิจารณาจากการรับรองทางกายภาพตามเงื่อนไขที่ได้ตกลงกับลูกค้า และรับรู้รายได้สำหรับการดำเนินการ ให้บริการเป็นรายได้เมื่อได้ให้บริการแล้วตามสัญญา

การผูกพันตามสัญญาในการบำรุงรักษาหรือการปรับปรุงซ่อมแซม โครงสร้างนั้นส่วนที่ไม่ใช่การปรับปรุงเพื่อกระชับจะรับรู้และวัดมูลค่าด้วยจำนวนประมาณการที่ดีที่สุดของรายจ่ายที่ต้องนำไปจ่ายชำระภาระผูกพันในปัจจุบัน ณ วันสิ้นงวดบัญชี

2.5 การแปลงค่าเงินตราต่างประเทศ

2.5.1 สกุลเงินที่ใช้ในการดำเนินงานและสกุลเงินที่ใช้นำเสนองบการเงิน

รายการที่รวมในงบการเงินของบริษัทวัดมูลค่าโดยใช้สกุลเงินของสภาพแวดล้อมทางเศรษฐกิจหลักที่บริษัทดำเนินงานอยู่ (สกุลเงินที่ใช้ในการดำเนินงาน) งบการเงินแสดงในสกุลเงินบาท ซึ่งเป็นสกุลเงินที่ใช้ในการดำเนินงานและสกุลเงินที่ใช้นำเสนองบการเงินของบริษัท

2.5.2 รายการและยอดคงเหลือ

รายการที่เป็นสกุลเงินตราต่างประเทศแปลงค่าเป็นสกุลเงินที่ใช้ในการดำเนินงาน โดยใช้อัตราแลกเปลี่ยน ณ วันที่เกิดรายการ รายการกำไรและรายการขาดทุนที่เกิดจากการรับหรือจ่ายชำระที่เป็นเงินตราต่างประเทศ และที่เกิดจากการแปลงค่าสินทรัพย์และหนี้สินที่เป็นตัวเงินซึ่งเป็นเงินตราต่างประเทศได้บันทึกไว้ในกำไรหรือขาดทุน

เมื่อมีการรับรู้รายการกำไรหรือขาดทุนของรายการที่ไม่เป็นตัวเงินไว้ในกำไรขาดทุนเบ็ดเสร็จ องค์ประกอบของอัตราแลกเปลี่ยนทั้งหมดของกำไรหรือขาดทุนนั้นจะรับรู้ไว้ในกำไรขาดทุนเบ็ดเสร็จอื่นด้วย ในทางตรงข้าม การรับรู้กำไรหรือขาดทุนของรายการที่ไม่เป็นตัวเงินไว้ในกำไรหรือขาดทุน องค์ประกอบของอัตราแลกเปลี่ยนทั้งหมดของกำไรหรือขาดทุนนั้นจะรับรู้ไว้ในกำไรหรือขาดทุนด้วย

หมายเหตุประกอบการเงิน

2. นโยบายการบัญชี (ต่อ)

2.6 เงินสดและรายการเทียบเท่าเงินสด

ในงบกระแสเงินสด เงินสดและรายการเทียบเท่าเงินสดรวมถึงเงินสดในมือ เงินฝากธนาคารประเภทจ่ายคืนเมื่อทวงถาม เงินลงทุนระยะสั้นอื่นที่มีสภาพคล่องสูงซึ่งมีอายุไม่เกินสามเดือนนับจากวันที่ได้มา และเงินเบิกเกินบัญชี เงินเบิกเกินบัญชีจะแสดงไว้ในส่วนของของหนี้สินหมุนเวียนในงบแสดงฐานะการเงิน

2.7 ลูกหนี้การค้า

ลูกหนี้การค้ารับรู้เริ่มแรกด้วยมูลค่าตามใบแจ้งหนี้ และจะวัดมูลค่าต่อมาด้วยจำนวนเงินที่เหลืออยู่หักด้วยค่าเผ่อนี่สงสัยจะสูญซึ่งประมาณจากการ สอบทานยอดคงเหลือ ณ วันสิ้นงวด ค่าเผ่อนี่สงสัยจะสูญหมายถึงผลต่างระหว่างราคาตามบัญชีของลูกหนี้การค้าเปรียบเทียบกับมูลค่าที่คาดว่าจะได้รับจากลูกหนี้การค้า หนี้สูญที่เกิดขึ้นจะรับรู้ไว้ในงบกำไรหรือขาดทุน โดยถือเป็นส่วนหนึ่งของค่าใช้จ่ายในการบริหาร

2.8 สินค้าคงเหลือ

สินค้าคงเหลือแสดงด้วยราคาทุนหรือมูลค่าสุทธิที่จะได้รับแล้วแต่ราคาใดจะต่ำกว่า ราคาทุนของสินค้าคำนวณโดยวิธีถ่วงน้ำหนัก ต้นทุนของการซื้อประกอบด้วยราคาซื้อ และค่าใช้จ่ายที่เกี่ยวข้องโดยตรงกับการซื้อสินค้านั้น เช่น ค่าอากรขาเข้าและค่าขนส่ง หักด้วยส่วนลดที่เกี่ยวข้องทั้งหมด ส่วนยอมให้หรือเงินที่ได้รับคืน ต้นทุนของสินค้าสำเร็จรูปและงานระหว่างทำประกอบด้วยค่าออกแบบ ค่าวัตถุดิบ ค่าแรงทางตรง ค่าใช้จ่ายอื่นทางตรง และค่าสูญไในการผลิตซึ่งบันทึกตามเกณฑ์การดำเนินงานตามปกติ แต่ไม่รวมต้นทุนการกู้ยืม มูลค่าสุทธิที่จะได้รับประมาณจากราคาปกติที่คาดว่าจะขายได้ตามปกติหักด้วยค่าใช้จ่ายที่จำเป็นเพื่อให้สินค้านั้นสำเร็จรูปรวมถึงค่าใช้จ่ายในการขาย บริษัทบันทึกบัญชีค่าเผ่อนการลดมูลค่าของสินค้าเก่า ถ้าสมัย หรือเสื่อมคุณภาพเท่าที่จำเป็น

2.9 สัญญาก่อสร้าง

สัญญาก่อสร้างคือสัญญาที่เจรจาเฉพาะเจาะจงเพื่อก่อสร้างสินทรัพย์รายการเดียวหรือหลายรายการซึ่งสัมพันธ์กันอย่างใกล้ชิดหรือต้องพึ่งพากันในด้านการออกแบบ เทคโนโลยีและหน้าที่หรือเชื่อมโยงกันด้วยวัตถุประสงค์ในการใช้ประโยชน์ขั้นสุดท้าย

เมื่อผลการดำเนินงานตามสัญญาก่อสร้างไม่สามารถประมาณการได้อย่างน่าเชื่อถือ รายได้ตามสัญญาก่อสร้างจะรับรู้ได้ไม่เกินกว่าต้นทุนตามสัญญาซึ่งค่อนข้างแน่นอนจะได้รับคืน ต้นทุนตามสัญญาจะรับรู้เป็นค่าใช้จ่ายในงวดเมื่อเกิดขึ้น

เมื่อผลการดำเนินงานตามสัญญาก่อสร้างสามารถประมาณการได้อย่างน่าเชื่อถือ และมีความเป็นไปได้ที่สัญญาก่อสร้างจะมีกำไร ให้รับรู้รายได้ตลอดระยะเวลาของสัญญาก่อสร้าง เมื่อมีความเป็นไปได้ค่อนข้างแน่ที่ต้นทุนการก่อสร้างทั้งหมดเกินกว่ารายได้ก่อสร้างทั้งหมด บริษัทจะรับรู้ขาดทุนที่คาดว่าจะเกิดขึ้นเป็นค่าใช้จ่ายทันที

ในการกำหนดขั้นความสำเร็จของงานก่อสร้าง จะไม่พิจารณาต้นทุนการก่อสร้างที่เกิดขึ้นในระหว่างงวดที่เกี่ยวข้องกับกิจกรรมในอนาคต ซึ่งแสดงอยู่ในรูปสินค้าคงเหลือ จำนวนเงินที่จ่ายเป็นเงินล่วงหน้า หรือสินทรัพย์อื่น ขึ้นอยู่กับลักษณะของต้นทุน

หมายเหตุประกอบการเงิน

2 นโยบายการบัญชี (ต่อ)

2.9 สัญญาก่อสร้าง (ต่อ)

บริษัทแสดงจำนวนเงินทั้งสิ้นที่บริษัทมีสิทธิเรียกร้องจากผู้ว่าจ้างสำหรับงานก่อสร้างทุกสัญญาเป็นสินทรัพย์ของบริษัท สำหรับต้นทุนที่เกิดขึ้นและกำไรที่รับรู้ (หักด้วยรายการขาดทุนที่รับรู้แล้ว) สูงกว่าจำนวนเงินงวดที่เรียกเก็บ ซึ่งจำนวนเงินที่เรียกเก็บที่ลูกค้ายังไม่ได้ชำระและจำนวนเงินประกันผลงานจะรวมอยู่ภายใต้หัวข้อ รายได้ค้างรับจากการให้บริการติดตั้งโครงข่าย บริษัทจะแสดงจำนวนเงินทั้งสิ้นที่ผู้ว่าจ้างมีสิทธิเรียกร้องจากบริษัทสำหรับงานก่อสร้างทุกสัญญาเป็นหนี้สินของบริษัทสำหรับจำนวนเงินที่เรียกเก็บมากกว่าต้นทุนที่เกิดขึ้นและกำไรที่รับรู้ (หักด้วยรายการขาดทุนที่รับรู้แล้ว)

2.10 สินทรัพย์ถาวรและอุปกรณ์โครงข่ายโทรคมนาคม

สินทรัพย์ถาวรและอุปกรณ์โครงข่ายโทรคมนาคมรับรู้เมื่อเริ่มแรกตามราคาทุน และแสดงด้วยราคาทุนหักค่าเสื่อมราคาสะสม และผลขาดทุนจากการด้อยค่าสะสม (ถ้ามี) โดยราคาทุนของสินทรัพย์ถาวรและอุปกรณ์โครงข่ายโทรคมนาคมประกอบด้วย ราคาซื้อและต้นทุนทางตรงอื่นๆ ที่เกี่ยวข้องกับการจัดหาสินทรัพย์เพื่อให้สินทรัพย์นั้นอยู่ในสถานที่และสภาพที่พร้อมจะใช้งานได้ตามความประสงค์ของฝ่ายบริหาร รวมทั้งต้นทุนที่ประมาณ ในเบื้องต้นสำหรับการซื้อ การขนย้าย และการบูรณะสถานที่ตั้งของสินทรัพย์ ซึ่งเป็นภาวะผูกพันที่เกิดขึ้นเมื่อบริษัทได้สินทรัพย์นั้นมาหรือเป็นผลจากการใช้สินทรัพย์นั้นในช่วงเวลาหนึ่งเพื่อวัตถุประสงค์ต่างๆ

ต้นทุนที่เกิดขึ้นภายหลังจะรวมอยู่ในมูลค่าตามบัญชีของสินทรัพย์หรือรับรู้แยกเป็นอีกสินทรัพย์หนึ่งตามความเหมาะสม เมื่อต้นทุนนั้นเกิดขึ้นและคาดว่าจะให้ประโยชน์เชิงเศรษฐกิจในอนาคตแก่บริษัทและต้นทุนดังกล่าวสามารถวัดมูลค่าได้อย่างน่าเชื่อถือ มูลค่าตามบัญชีของชิ้นส่วนที่ถูกเปลี่ยนแทนจะถูกตัดรายการออก สำหรับค่าซ่อมแซมและบำรุงรักษาอื่นๆ บริษัทจะรับรู้ต้นทุนดังกล่าวเป็นค่าใช้จ่ายในกำไรหรือขาดทุนเมื่อเกิดขึ้น

ค่าเสื่อมราคาของสินทรัพย์ถาวรและอุปกรณ์โครงข่ายโทรคมนาคมคำนวณ โดยวิธีเส้นตรงจากราคาทุนหักด้วยมูลค่าคงเหลือ โดยประมาณ เพื่อลดราคาตามบัญชีของสินทรัพย์แต่ละชนิดตามอายุการให้ประโยชน์ที่ประมาณการไว้ของสินทรัพย์ดังต่อไปนี้

สินทรัพย์ของบริษัท

อาคาร	30 ปี
ส่วนปรับปรุงตกแต่งอาคาร	10 ปี
ระบบสาธารณูปโภค	10 ปี
เครื่องใช้สำนักงานและเครื่องตกแต่ง	5 ปี
เครื่องมือและอุปกรณ์	5 - 10 ปี
ยานพาหนะ	5 ปี
อุปกรณ์โครงข่ายโทรคมนาคม	8 - 25 ปี

สินทรัพย์ของการร่วมค้า

อาคาร	25 ปี
ระบบสาธารณูปโภค	20 ปี
เครื่องใช้สำนักงานและเครื่องตกแต่ง	5 ปี
เครื่องมือและอุปกรณ์	5 - 10 ปี

หมายเหตุประกอบการเงิน

2 นโยบายการบัญชี (ต่อ)

2.10 สินทรัพย์ถาวรและอุปกรณ์โครงข่ายโทรคมนาคม (ต่อ)

ทุกสิ้นรอบระยะเวลารายงาน บริษัทได้มีการทบทวนและปรับปรุงมูลค่าคงเหลือและอายุการให้ประโยชน์ของสินทรัพย์ให้เหมาะสม

ในกรณีที่มูลค่าตามบัญชีสูงกว่ามูลค่าที่คาดว่าจะได้รับคืน มูลค่าตามบัญชีจะถูกปรับลดให้เท่ากับมูลค่าที่คาดว่าจะได้รับคืนทันที

ผลกำไรหรือขาดทุนที่เกิดจากการจำหน่ายสินทรัพย์คำนวณ โดยเปรียบเทียบจากสิ่งตอบแทนสุทธิที่ได้รับจากการจำหน่ายสินทรัพย์กับมูลค่าตามบัญชีของสินทรัพย์ และจะรับรู้บัญชีผลกำไรหรือขาดทุนอื่นสุทธิในกำไรหรือขาดทุน

2.11 สินทรัพย์ไม่มีตัวตน

สิทธิการใช้โปรแกรมคอมพิวเตอร์

สิทธิการใช้โปรแกรมคอมพิวเตอร์โดยที่ซื้อและมีลักษณะบันทึกเป็นสินทรัพย์โดยคำนวณจากต้นทุนในการได้มาและการดำเนินการให้โปรแกรมคอมพิวเตอร์นั้นสามารถนำมาใช้งานได้ตามประสงค์ โดยจะตัดจำหน่ายตามวิธีเส้นตรงตลอดอายุประมาณการให้ประโยชน์เป็นระยะเวลา 15 ปี

ต้นทุนที่ใช้ในการบำรุงรักษาโปรแกรมคอมพิวเตอร์บันทึกเป็นค่าใช้จ่ายเมื่อเกิดขึ้น

2.12 การด้อยค่าของสินทรัพย์

สินทรัพย์ที่มีอายุการให้ประโยชน์ไม่ทราบแน่ชัด (เช่น ค่าความนิยม) ซึ่งไม่มีการตัดจำหน่ายจะถูกทดสอบการด้อยค่าเป็นประจำทุกปี สินทรัพย์อื่นที่มีการตัดจำหน่ายจะมีการทบทวนการด้อยค่า เมื่อมีเหตุการณ์หรือสถานการณ์บ่งชี้ว่าราคาตามบัญชีอาจสูงกว่ามูลค่าที่คาดว่าจะได้รับคืน รายการขาดทุนจากการด้อยค่าจะรับรู้เมื่อราคาตามบัญชีของสินทรัพย์สูงกว่ามูลค่าสุทธิที่คาดว่าจะได้รับคืน ซึ่งหมายถึงจำนวนที่สูงกว่าระหว่างมูลค่ายุติธรรมหักต้นทุนในการขายเทียบกับมูลค่าจากการใช้สินทรัพย์ซึ่งถูกจัดเป็นหน่วยที่เล็กที่สุดที่สามารถแยกออกมาได้ เพื่อวัตถุประสงค์ของการประเมินการด้อยค่าสินทรัพย์ที่ไม่ใช่สินทรัพย์ทางการเงินนอกเหนือจากค่าความนิยมซึ่งรับรู้รายการขาดทุนจากการด้อยค่าไปแล้ว จะถูกประเมินความเป็นไปได้ที่จะกลับรายการขาดทุนจากการด้อยค่า ณ วันสิ้นรอบระยะเวลารายงาน

หมายเหตุประกอบการเงิน

2 นโยบายการบัญชี (ต่อ)

2.13 สัญญาเช่าระยะยาว

สัญญาเช่าระยะยาว - กรณีที่บริษัทเป็นผู้เช่า

สัญญาเช่าระยะยาวเพื่อเช่าสินทรัพย์ซึ่งผู้ให้เช่าเป็นผู้รับความเสี่ยงและผลตอบแทนของความเป็นเจ้าของเป็นส่วนใหญ่ สัญญาเช่านั้นถือเป็นสัญญาเช่าค่านางาน เงินที่ต้องจ่ายภายใต้สัญญาเช่าดังกล่าว (สุทธิจากสิ่งตอบแทนจูงใจที่ได้รับจากผู้ให้เช่า) จะบันทึกในกำไรหรือขาดทุนโดยใช้วิธีเส้นตรงตลอดอายุของสัญญาเช่านั้น

สัญญาเช่าที่ดิน อาคาร และอุปกรณ์ซึ่งผู้เช่าเป็นผู้รับความเสี่ยงและผลตอบแทนของความเป็นเจ้าของเกือบทั้งหมดถือเป็นสัญญาเช่าการเงิน ซึ่งจะบันทึกเป็นรายจ่ายฝ่ายทุนด้วยมูลค่ายุติธรรมของสินทรัพย์ที่เช่า หรือมูลค่าปัจจุบันสุทธิของจำนวนเงินที่ต้องจ่ายตามสัญญาเช่า แล้วแต่มูลค่าใดจะต่ำกว่า

จำนวนเงินที่ต้องจ่ายดังกล่าวจะบันทึกเป็นส่วนระหว่างหนี้สินและค่าใช้จ่ายทางการเงินเพื่อให้ได้อัตราดอกเบี้ยคงที่ต่อหนี้สินคงค้างอยู่ โดยพิจารณาแยกแต่ละสัญญา ภาระผูกพันตามสัญญาเช่าหักค่าใช้จ่ายทางการเงินจะบันทึกเป็นหนี้สินระยะยาว ส่วนดอกเบี้ยจ่ายจะบันทึกในกำไรหรือขาดทุนตลอดอายุของสัญญาเช่าเพื่อทำให้อัตราดอกเบี้ยแต่ละงวดเป็นอัตราคงที่ สำหรับยอดคงเหลือของหนี้สินที่เหลืออยู่ สินทรัพย์ที่ได้มาตามสัญญาเช่าการเงินจะคิดค่าเสื่อมราคาตลอดอายุการใช้งานของสินทรัพย์ที่เช่าหรืออายุของสัญญาเช่า แล้วแต่ระยะเวลาใดจะน้อยกว่า

หมายเหตุประกอบการเงิน

2 นโยบายการบัญชี (ต่อ)

2.14 เงินกู้ยืม

เงินกู้ยืมรับรู้เมื่อเริ่มแรกด้วยมูลค่ายุติธรรมของสิ่งตอบแทนที่ได้รับหักด้วยต้นทุนการจัดทำรายการที่เกิดขึ้น โดยเงินกู้ยืมวัดมูลค่าในเวลาต่อมาด้วยวิธีราคาทุนตัดจำหน่ายตามวิธีอัตราดอกเบี้ยที่แท้จริง ผลต่างระหว่างสิ่งตอบแทน (หักด้วยต้นทุนการจัดทำรายการที่เกิดขึ้น) เมื่อเทียบกับมูลค่าที่จ่ายคืนเพื่อชำระหนี้จะรับรู้ในงบกำไรขาดทุนตลอดช่วงเวลากู้ยืม

ค่าธรรมเนียมที่จ่ายไปเพื่อให้ได้เงินกู้มาจะรับรู้เป็นต้นทุนการจัดทำรายการเงินกู้ในกรณีที่มีความเป็นไปได้ที่จะใช้วงเงินกู้บางส่วนหรือทั้งหมด ในกรณีนี้ค่าธรรมเนียมจะรอการรับรู้จนกระทั่งมีการถอนเงิน หากไม่มีหลักฐานที่มีความเป็นไปได้ที่จะใช้วงเงินบางส่วนหรือทั้งหมดค่าธรรมเนียมจะรับรู้เป็นค่าใช้จ่ายจ่ายล่วงหน้าสำหรับการให้บริการสภาพคล่องและจะตัดจำหน่ายตามระยะเวลาของวงเงินกู้ที่เกี่ยวข้อง

เงินกู้ยืมจัดประเภทเป็นหนี้สินหมุนเวียนเมื่อบริษัทไม่มีสิทธิอันปราศจากเงื่อนไขให้เลื่อนชำระหนี้ออกไปอีกเป็นเวลาไม่น้อยกว่า 12 เดือน นับจากวันสิ้นรอบระยะเวลารายงาน

(ก) ต้นทุนการกู้ยืม

ต้นทุนการกู้ยืมของเงินกู้ยืมที่กู้มาทั่วไปและที่กู้มาโดยเฉพาะที่เกี่ยวข้องโดยตรงกับการได้มา การก่อสร้าง หรือการผลิตสินทรัพย์ที่เข้าเงื่อนไขต้องนำมาเป็นส่วนหนึ่งของราคาทุนของสินทรัพย์นั้น โดยสินทรัพย์ที่เข้าเงื่อนไขคือสินทรัพย์ที่จำเป็นต้องใช้ระยะเวลาในการเตรียมสินทรัพย์นั้นให้อยู่ในสภาพพร้อมที่จะใช้ได้ตามประสงค์หรือพร้อมที่จะขาย การรวมต้นทุนการกู้ยืมเป็นราคาทุนของสินทรัพย์ต้องสิ้นสุดลงเมื่อการดำเนินการส่วนใหญ่ ที่จำเป็นในการเตรียมสินทรัพย์ที่เข้าเงื่อนไขให้อยู่ในสภาพพร้อมที่จะใช้ได้ตามประสงค์หรือพร้อมที่จะขายได้เสร็จสิ้นลง

รายได้จากการลงทุนที่เกิดจากการนำเงินกู้ยืมที่กู้มาโดยเฉพาะ ที่ยังไม่ได้นำไปเป็นรายจ่ายของสินทรัพย์ที่เข้าเงื่อนไขไปลงทุนเป็นการชั่วคราวก่อน ต้องนำมาหักจากต้นทุนการกู้ยืมที่สามารถตั้งขึ้นเป็นต้นทุนของสินทรัพย์

ต้นทุนการกู้ยืมอื่นๆ ต้องถือเป็นค่าใช้จ่ายในงวดที่เกิดขึ้น

2.15 ผลประโยชน์พนักงาน

บริษัทได้จัดทำโครงการผลประโยชน์หลังออกจากงานซึ่งประกอบด้วยโครงการสมทบเงินและโครงการผลประโยชน์

โครงการสมทบเงิน

บริษัทจัดให้มีกองทุนสำรองเลี้ยงชีพซึ่งกำหนดให้มีการจ่ายสมทบเข้ากองทุน โดยพนักงานและบริษัท และถูกบริหารโดยผู้จัดการกองทุนภายนอก บริษัทไม่มีภาระผูกพันทางกฎหมายหรือภาระผูกพันจากการอนุमानที่จะต้องจ่ายเงินเพิ่มเมื่อได้จ่ายเงินสมทบไปแล้ว ถึงแม้กองทุนไม่มีสินทรัพย์เพียงพอที่จะจ่ายให้พนักงานทั้งหมดสำหรับการให้บริการจากพนักงานทั้งในอดีตและปัจจุบัน บริษัทรับรู้เงินสมทบดังกล่าวเป็นค่าใช้จ่ายผลประโยชน์พนักงานในกำไรหรือขาดทุนเมื่อถึงกำหนดชำระ

หมายเหตุประกอบการเงิน

2 นโยบายการบัญชี (ต่อ)

2.15 ผลประโยชน์พนักงาน (ต่อ)

ผลประโยชน์เมื่อเกษียณอายุ

บริษัทจัดให้มีผลประโยชน์พนักงานหลังการเลิกจ้างหรือเกษียณอายุเพื่อจ่ายให้แก่พนักงานตามกฎหมายแรงงานเมื่ออยู่ครบวาระการทำงานตามข้อตกลงระหว่างบริษัทและพนักงาน โดยส่วนใหญ่จะขึ้นอยู่กับหลายปัจจัย เช่น อายุ จำนวนปีที่ให้บริการ และค่าตอบแทน

หนี้สินสำหรับ โครงการผลประโยชน์เมื่อเกษียณอายุจะรับรู้ในงบแสดงฐานะการเงินด้วยมูลค่าปัจจุบันของภาระผูกพัน ณ วันที่สิ้นรอบระยะเวลารายงาน หนี้สินผลประโยชน์พนักงานเมื่อเกษียณอายุคำนวณโดยนักคณิตศาสตร์ประกันภัยอิสระ ด้วยวิธีคิดลดแต่ละหน่วยที่ประมาณการไว้ ซึ่งมูลค่าปัจจุบันของโครงการผลประโยชน์จะประมาณ โดยการคิดลดกระแสเงินสดออกในอนาคต โดยใช้อัตราผลตอบแทนของหลักทรัพย์รัฐบาลซึ่งเป็นสกุลเงินเดียวกับสกุลเงินที่จะจ่ายภาระผูกพัน และวันครบกำหนดของหลักทรัพย์ใกล้เคียงกับระยะเวลาที่ต้องชำระภาระผูกพัน โครงการผลประโยชน์เมื่อเกษียณอายุ

กำไรและขาดทุนจากการวัดมูลค่าใหม่ที่เกิดขึ้นจากการปรับปรุงจากประสบการณ์หรือการเปลี่ยนแปลงในข้อสมมติฐาน จะรับรู้ในส่วนของผู้ถือหุ้นกำไรขาดทุนเบ็ดเสร็จอื่นในงวดที่เกิดขึ้น

ต้นทุนบริการ ในอดีตจะรับรู้ทันทีในกำไรหรือขาดทุน

2.16 ประมาณการหนี้สิน

ประมาณการสำหรับการฟื้นฟูสภาพแวดล้อม ต้นทุนการปรับโครงสร้างกิจการ และการฟ้องร้องตามกฎหมายจะรับรู้ก็ต่อเมื่อ บริษัทมีภาระผูกพันในปัจจุบันตามกฎหมายหรือตามข้อตกลงที่จัดทำไว้ อันเป็นผลสืบเนื่องมาจากเหตุการณ์ในอดีตซึ่งการชำระภาระผูกพันนั้นมีความเป็นไปได้ค่อนข้างแน่ที่จะส่งผลให้บริษัทต้องสูญเสียทรัพยากรออกไป และประมาณการจำนวนที่ต้องจ่ายได้อย่างน่าเชื่อถือ

บริษัทจะวัดมูลค่าของจำนวนประมาณการหนี้สิน โดยใช้มูลค่าปัจจุบันของรายจ่ายที่คาดว่าจะต้องนำมาจ่ายชำระภาระผูกพัน โดยใช้อัตราก่อนภาษีซึ่งสะท้อนถึงการประเมินสถานการณ์ตลาดในปัจจุบันของมูลค่าของเงินตามเวลาและความเสี่ยงเฉพาะของหนี้สินที่กำลังพิจารณาอยู่ การเพิ่มขึ้นของประมาณการหนี้สินเนื่องจากมูลค่าของเงินตามเวลา จะรับรู้เป็นดอกเบี้ยจ่าย

หมายเหตุประกอบการเงิน

2 นโยบายการบัญชี (ต่อ)

2.17 ภาษีเงินได้งวดปัจจุบันและภาษีเงินได้รอการตัดบัญชี

ค่าใช้จ่ายภาษีเงินได้สำหรับงวดประกอบด้วย ภาษีเงินได้ของงวดปัจจุบันและภาษีเงินได้รอการตัดบัญชี ภาษีเงินได้จะรับรู้ในกำไรหรือขาดทุน ยกเว้นส่วนภาษีเงินได้ที่เกี่ยวข้องกับรายการที่รับรู้ในกำไรขาดทุนเบ็ดเสร็จอื่น หรือรายการที่รับรู้โดยตรงไปยังส่วนของผู้ถือหุ้น ในกรณีนี้ ภาษีเงินได้ต้องรับรู้ในกำไรขาดทุนเบ็ดเสร็จอื่น หรือ โดยตรงไปยังส่วนของผู้ถือหุ้นตามลำดับ

ภาษีเงินได้ของงวดปัจจุบันคำนวณจากอัตราภาษีตามกฎหมายภาษีที่มีผลบังคับใช้อยู่ หรือที่คาดได้ค่อนข้างแน่ว่าจะมีผลบังคับใช้ภายในสิ้นรอบระยะเวลาที่รายงานในประเทศที่บริษัท ดำเนินงานอยู่และเกิดรายได้เพื่อเสียภาษี ผู้บริหารจะประเมินสถานะของการยื่นแบบแสดงรายการภาษีเป็นงวดๆ ในกรณีที่มิใช่สถานการณ์ที่ การนำกฎหมายภาษีไปปฏิบัติขึ้นอยู่กับความคิดเห็น จะตั้งประมาณการค่าใช้จ่ายภาษีที่เหมาะสมจากจำนวนที่คาดว่าจะต้องจ่ายชำระภาษีแก่หน่วยงานจัดเก็บ

ภาษีเงินได้รอการตัดบัญชีรับรู้ตามวิธีหนี้สิน เมื่อเกิดผลต่างชั่วคราวระหว่างฐานภาษีของสินทรัพย์และหนี้สิน และราคาตามบัญชีที่แสดงอยู่ในงบการเงิน

อย่างไรก็ตามบริษัทจะไม่รับรู้ภาษีเงินได้รอการตัดบัญชีที่เกิดจากการรับรู้เริ่มแรกของรายการสินทรัพย์หรือรายการหนี้สินที่เกิดจากรายการที่ไม่ใช่การรวมธุรกิจ และ ณ วันที่เกิดรายการ รายการนั้นไม่มีผลกระทบต่อกำไรหรือขาดทุนทั้งทางบัญชีหรือทางภาษี ภาษีเงินได้รอการตัดบัญชีคำนวณจากอัตราภาษี (และกฎหมายภาษีอากร) ที่มีผลบังคับใช้อยู่ หรือที่คาดได้ค่อนข้างแน่ว่าจะมีผลบังคับใช้ภายในสิ้นรอบระยะเวลาที่รายงาน และคาดว่าอัตราภาษีดังกล่าวจะนำไปใช้เมื่อสินทรัพย์ภาษีเงินได้รอตัดบัญชีที่เกี่ยวข้องได้ใช้ประโยชน์ หรือหนี้สินภาษีเงินได้รอตัดบัญชีได้มีการจ่ายชำระ

สินทรัพย์ภาษีเงินได้รอตัดบัญชีจะรับรู้หากมีความเป็นไปได้ค่อนข้างแน่ว่าบริษัทจะมีกำไรทางภาษีเพียงพอที่จะนำจำนวนผลต่างชั่วคราวนั้นมาใช้ประโยชน์ บริษัทได้ตั้งภาษีเงินได้รอตัดบัญชีของผลต่างชั่วคราวของเงินลงทุนในส่วนได้เสียในการร่วมคำนวณแต่บริษัทสามารถควบคุมจังหวะเวลาของการกลับรายการผลต่างชั่วคราวและการกลับรายการผลต่างชั่วคราวมีความเป็นไปได้ค่อนข้างแน่ว่าจะไม่เกิดขึ้นภายในระยะเวลาที่คาดการณ์ได้ในอนาคต

สินทรัพย์ภาษีเงินได้รอตัดบัญชีและหนี้สินภาษีเงินได้รอตัดบัญชีจะแสดงหักกลบกันก็ต่อเมื่อบริษัทมีสิทธิตามกฎหมายที่จะนำสินทรัพย์ภาษีเงินได้ของงวดปัจจุบันมาหักกลบกับหนี้สินภาษีเงินได้ของงวดปัจจุบัน และทั้งสินทรัพย์ภาษีเงินได้รอตัดบัญชีและหนี้สินภาษีเงินได้รอตัดบัญชีเกี่ยวข้องกับภาษีเงินได้ที่ประเมินโดยหน่วยงานจัดเก็บภาษีหน่วยงานเดียวกัน โดยการเรียกเก็บเป็นหน่วยภาษีเดียวกันหรือหน่วยภาษีต่างกันซึ่งตั้งใจจะจ่ายหนี้สินและสินทรัพย์ภาษีเงินได้ของงวดปัจจุบันด้วยยอดสุทธิ

หมายเหตุประกอบการเงิน

2 นโยบายการบัญชี (ต่อ)

2.18 ทุนเรือนหุ้น

หุ้นสามัญที่บริษัทสามารถกำหนดเงินปันผลได้อย่างอิสระจะจัดประเภทไว้เป็นส่วนของผู้ถือหุ้น

ต้นทุนที่เพิ่มขึ้นเกี่ยวข้องกับการออกหุ้นใหม่แสดงเป็นรายการหักในส่วนของผู้ถือหุ้นด้วยจำนวนเงินสุทธิจากภาษี โดยนำไปหักจากสิ่งตอบแทนที่ได้รับจากการออกหุ้นดังกล่าว

2.19 การรับรู้รายได้

รายได้ประกอบด้วยมูลค่าธุรกรรมที่ได้รับจากการขายสินค้าและบริการซึ่งเกิดขึ้นจากกิจกรรมตามปกติของบริษัท รายได้จะแสดงด้วยจำนวนเงินสุทธิจากภาษีขาย เงินคืนและส่วนลด รายได้จากการขายสินทรัพย์รับรู้เมื่อผู้ซื้อโอนความเสี่ยงและผลตอบแทนที่เป็นสาระสำคัญของความเป็นเจ้าของสินค้า รายได้จากการให้บริการแก่ลูกค้ารับรู้โดยใช้วิธีอัตราส่วนของการให้บริการที่ให้แก่จนถึงปัจจุบันเทียบกับบริการทั้งสิ้นที่ต้องให้

รายได้ของงานก่อสร้างอ้างอิงกับขั้นความสำเร็จของงาน โดยวัดจากอัตราส่วนจากต้นทุนการก่อสร้างที่ทำเสร็จจนถึงปัจจุบันเทียบกับประมาณการต้นทุนก่อสร้างทั้งหมด รายได้จากการให้บริการอื่นๆ รับรู้เมื่อได้ให้บริการตามสัญญาหรือออกใบแจ้งหนี้

รายได้ดอกเบี้ยต้องรับรู้ตามเกณฑ์อัตราผลตอบแทนที่แท้จริง

รายได้อื่นรับรู้ตามเกณฑ์คงค้างซึ่งเป็นไปตามเนื้อหาของข้อตกลงที่เกี่ยวข้อง

2.20 ข้อมูลจำแนกตามส่วนงาน

ส่วนงานดำเนินงาน ได้ถูกรายงานในลักษณะเดียวกับรายงานภายในที่นำเสนอให้ผู้มีอำนาจตัดสินใจสูงสุดด้านการดำเนินงาน ผู้มีอำนาจตัดสินใจสูงสุดด้านการดำเนินงานหมายถึงบุคคลที่มีหน้าที่ในการจัดสรรทรัพยากรและประเมินผลการปฏิบัติงานของส่วนงานดำเนินงาน ซึ่งพิจารณาว่าคือ ฝ่ายบริหารที่ทำการตัดสินใจเชิงกลยุทธ์

2.21 อนุพันธ์ทางการเงิน

บริษัทรับรู้อนุพันธ์ทางการเงินเมื่อเริ่มแรกตามมูลค่าธุรกรรม ณ วันที่ในสัญญา และวัดมูลค่าอนุพันธ์ทางการเงินแต่ละประเภทใหม่ภายหลังการรับรู้เมื่อเริ่มแรกด้วยมูลค่าธุรกรรม รายการกำไรและขาดทุนจากอนุพันธ์ทางการเงินซึ่งเกี่ยวข้องกับเงินกู้ยืมจะนำมาหักกลบกันในการนำเสนอรายงานทางการเงิน โดยแสดงอยู่ในต้นทุนทางการเงินในกำไรหรือขาดทุน ส่วนรายการกำไรและขาดทุนจากอนุพันธ์ทางการเงินซึ่งเกี่ยวข้องกับรายการค้าปกติจะนำมาหักกลบกันในการนำเสนอรายงานทางการเงิน โดยแสดงอยู่ในรายได้หรือค่าใช้จ่ายอื่นในกำไรหรือขาดทุน

หมายเหตุประกอบการเงิน

3 ประมาณการทางบัญชีที่สำคัญ ข้อสมมติฐาน และการใช้ดุลยพินิจ

การประมาณการทางบัญชี ข้อสมมติฐานและการใช้ดุลยพินิจได้มีการประเมินทบทวนอย่างถี่ถ้วน และอยู่บนพื้นฐานของประสบการณ์ในอดีตและปัจจัยอื่นๆ ซึ่งรวมถึงการคาดการณ์ถึงเหตุการณ์ในอนาคตที่เชื่อว่ามีเหตุผลในสถานการณ์ขณะนั้น

บริษัทมีการประมาณการทางบัญชีและใช้ข้อสมมติฐานที่เกี่ยวข้องกับเหตุการณ์ในอนาคต ผลของการประมาณการทางบัญชีอาจไม่ตรงกับผลที่เกิดขึ้นจริง ประมาณการทางการบัญชีที่สำคัญและข้อสมมติฐานที่มีความเสี่ยงอย่างเป็นสาระสำคัญที่อาจเป็นเหตุให้เกิดการปรับปรุงยอดคงเหลือของสินทรัพย์และหนี้สินในรอบระยะเวลาบัญชีหน้า ได้แก่

รายได้และต้นทุนการให้บริการติดตั้งโครงข่าย

รายได้และต้นทุนการให้บริการติดตั้งโครงข่ายรับรู้ด้วยวิธีอ้างอิงกับขั้นความสำเร็จของงาน โดยวัดจากอัตราส่วนของงานก่อสร้างที่ทำเสร็จกับงานก่อสร้างทั้งหมดตามสัญญา โดยพิจารณาประกอบกับอัตราส่วนของงานที่ทำเสร็จจากการสำรวจทางกายภาพ โดยวิศวกรผู้บริหาร โครงการร่วมกับเจ้าของหรือลูกค้า

มูลค่าธุรกรรมของตราสารอนุพันธ์ และเครื่องมือทางการเงินอื่น

มูลค่าธุรกรรมของเครื่องมือทางการเงินซึ่งไม่มีการซื้อขายในตลาดซื้อขายล่วงหน้าวัดมูลค่าโดยใช้วิธีเทคนิคการประเมินมูลค่า บริษัทใช้ดุลยพินิจในการเลือกวิธีการและตั้งข้อสมมติฐาน ซึ่งส่วนใหญ่อ้างอิงจากสถานะของตลาดที่มีอยู่ ณ วันสิ้นรอบระยะเวลารายงาน

4 การบริหารความเสี่ยงด้านการเงิน

การดำเนินงานของบริษัทมีความเสี่ยงทางการเงินซึ่งรวมถึง ความเสี่ยงจากอัตราดอกเบี้ย ความเสี่ยงด้านสภาพคล่อง ความเสี่ยงด้านทุน และความเสี่ยงจากอัตราแลกเปลี่ยน

4.1 ความเสี่ยงจากอัตราดอกเบี้ย

เนื่องจากบริษัทไม่มีสินทรัพย์ที่อ้างอิงอัตราดอกเบี้ยอย่างมีนัยสำคัญ ดังนั้นรายได้และกระแสเงินสดจากการดำเนินงานของบริษัทจึงไม่ได้รับผลกระทบจากความผันผวนของอัตราดอกเบี้ย

ความเสี่ยงจากอัตราดอกเบี้ยที่เกิดจากเงินกู้ยืมซึ่งมีอัตราดอกเบี้ยลอยตัว เป็นความเสี่ยงจากอัตราดอกเบี้ยที่เกิดขึ้นในบริษัท บริษัทรักษาระดับสัดส่วนการกู้ยืมเงินให้อยู่ในระดับที่เหมาะสมอย่างต่อเนื่องเพื่อให้บริษัทมีสภาพคล่องสูงที่สุดในขณะที่ดินทุนการกู้ยืมต่ำที่สุด

4.2 ความเสี่ยงด้านสภาพคล่อง

บริษัทจัดการความเสี่ยงด้านสภาพคล่อง โดยการรักษาระดับเงินสดและรายการเทียบเท่าเงินสดไว้เพียงพอเพียง อีกทั้งบริษัทยังจัดให้มีวงเงินสินเชื่อจากธนาคาร บริษัทพิจารณาความต้องการกระแสเงินสดในอนาคตผ่านแผนการเงินประจำปี รวมถึงแผนการเงินประจำปีสำหรับปีต่อไปได้ผ่านการพิจารณาให้เสร็จสิ้นแล้ว เพื่อให้มีความมั่นใจว่าการประมาณการสำหรับความต้องการในอนาคตจะมีการจัดหาเงินทุนเงินเชื่ออย่างเหมาะสม

หมายเหตุประกอบการเงิน

4 การบริหารความเสี่ยงด้านการเงิน (ต่อ)

4.3 ความเสี่ยงด้านทุน

บริษัทมีนโยบายที่จะบริหารทุนเพื่อให้มีความสามารถในการดำเนินงานอย่างต่อเนื่อง และสามารถให้ผลประโยชน์แก่ผู้ถือหุ้นและผู้มีส่วนได้เสีย ในอนาคตบริษัทอาจจะปรับจำนวนเงินปันผลจ่ายแก่ผู้ถือหุ้นเพื่อให้สามารถมีโครงสร้างทุนที่เหมาะสม บริษัทได้มีการทำแผนทางการเงินประจำปี เพื่อประมาณการเงินปันผลทั้งในปัจจุบันและอนาคตทุกปี

4.4 ความเสี่ยงจากอัตราแลกเปลี่ยน

บริษัทป้องกันความเสี่ยงจากอัตราแลกเปลี่ยนเงินตราต่างประเทศที่เกิดจากสัญญาซื้อขายอุปกรณ์ในสกุลเงินดอลลาร์สหรัฐอเมริกา สัญญาอัตราแลกเปลี่ยนล่วงหน้าที่ใช้ในแผนป้องกันความเสี่ยงจะมีช่วงอายุครบกำหนดไม่เกินสิบสองเดือน ซึ่งสอดคล้องกับข้อมูลการค้าซื้อที่เกี่ยวข้อง

5 ข้อมูลตามส่วนงาน

ส่วนงานดำเนินงานได้ถูกรายงานในลักษณะเดียวกับรายงานภายในที่นำเสนอให้ผู้มีอำนาจตัดสินใจสูงสุดด้านการดำเนินงาน ผู้มีอำนาจตัดสินใจสูงสุดด้านการดำเนินงาน หมายถึง บุคคลที่มีหน้าที่ในการจัดสรรทรัพยากรและประเมินผลการปฏิบัติงานของส่วนงานดำเนินงาน ซึ่งพิจารณาว่าคือ ฝ่ายบริหารที่ทำการตัดสินใจเชิงกลยุทธ์

บริษัทดำเนินธุรกิจหลักในส่วนงานดำเนินงานเพียงส่วนงานเดียว คือ ส่วนงานธุรกิจบริการ โทรคมนาคม และดำเนินงานในส่วนงานภูมิศาสตร์หลัก คือ ประเทศไทย บริษัทประเมินผลการปฏิบัติงานของส่วนงานโดยพิจารณาจากกำไรหรือขาดทุนจากการดำเนินงานซึ่งวัดมูลค่าโดยใช้เกณฑ์เดียวกับที่ใช้ในการวัดกำไรหรือขาดทุนจากการดำเนินงานในงบการเงิน ดังนั้น รายได้กำไรจากการดำเนินงาน และสินทรัพย์ทั้งหมดที่แสดงอยู่ในงบการเงิน จึงถือเป็นการรายงานตามส่วนงานดำเนินงานและเขตภูมิศาสตร์แล้ว

ลูกค้านายใหญ่

ในระหว่างปีสิ้นสุดวันที่ 31 ธันวาคม พ.ศ. 2560 บริษัทมีรายได้จากลูกค้านายใหญ่อจำนวน 5 ราย ซึ่งมีรายการกับบริษัทคิดเป็นประมาณร้อยละ 55.61 ของรายได้ทั้งหมดของบริษัท หรือเป็นจำนวน 599 ล้านบาท (พ.ศ. 2559 จำนวน 4 ราย ซึ่งมีรายการกับบริษัทคิดเป็นประมาณร้อยละ 53.63 ของรายได้ทั้งหมดของบริษัท หรือเป็นจำนวน 434 ล้านบาท)

หมายเหตุประกอบการเงิน

6 เงินสดและรายการเทียบเท่าเงินสด

	งบการเงินที่แสดงเงินลงทุน ตามวิธีส่วนได้เสียและ งบการเงินเฉพาะกิจการ	
	พ.ศ. 2560	พ.ศ. 2559
	บาท	บาท
เงินสดในมือ	676,986	525,220
เงินฝากธนาคาร		
- กระแสรายวัน	14,313,769	10,728,832
- ออมทรัพย์	88,442,245	126,235,243
- ประจำไม่เกิน 3 เดือน	2,028	2,012
รวมเงินสดและรายการเทียบเท่าเงินสด	103,435,028	137,491,307

เงินฝากของบริษัทเป็นเงินฝากธนาคารภายในประเทศ ณ วันที่ 31 ธันวาคม พ.ศ. 2560 เงินฝากธนาคารมีอัตราดอกเบี้ยร้อยละ 0.125 ถึงร้อยละ 1.00 ต่อปี (วันที่ 31 ธันวาคม พ.ศ. 2559 ร้อยละ 0.125 ถึงร้อยละ 1.00 ต่อปี)

7 ลูกหนี้การค้าและลูกหนี้อื่น สุทธิ

	งบการเงินที่แสดงเงินลงทุน ตามวิธีส่วนได้เสียและ งบการเงินเฉพาะกิจการ	
	พ.ศ. 2560	พ.ศ. 2559
	บาท	บาท
ลูกหนี้การค้า	225,077,778	139,373,246
ลูกหนี้การค้ากิจการที่เกี่ยวข้องกัน	5,829,648	2,820,207
หัก ค่าเผื่อหนี้สงสัยจะสูญ	(5,144,612)	(3,514,135)
รวมลูกหนี้การค้า สุทธิ	225,762,814	138,679,318
ค่าใช้จ่ายล่วงหน้า	29,622,624	16,695,186
เงินมัดจำ	3,925,348	25,192
เงินทรงจ่าย	674,313	1,591,782
ลูกหนี้อื่นกิจการที่เกี่ยวข้องกัน	2,470,645	329,747
ลูกหนี้อื่น	2,549,450	675,090
รวมลูกหนี้การค้าและลูกหนี้อื่น สุทธิ	265,005,194	157,996,315

หมายเหตุประกอบการเงิน

7 ลูกหนี้การค้าและลูกหนี้อื่น สุทธิ (ต่อ)

ลูกหนี้การค้าสามารถวิเคราะห์ตามอายุหนี้ที่ค้างชำระได้ ดังนี้

	งบการเงินที่แสดงเงินลงทุน ตามวิธีส่วนได้เสียและ งบการเงินเฉพาะกิจการ	
	พ.ศ. 2560 บาท	พ.ศ. 2559 บาท
ยังไม่ถึงกำหนดชำระ	126,385,960	78,335,041
เกินกำหนดต่ำกว่า 3 เดือน	50,925,358	48,043,910
เกินกำหนด 3 เดือน - 6 เดือน	28,513,967	5,492,259
เกินกำหนด 6 เดือน - 12 เดือน	13,861,736	6,177,828
เกินกำหนดเกินกว่า 12 เดือน	11,220,405	4,144,415
	230,907,426	142,193,453
หัก ค่าเผื่อหนี้สงสัยจะสูญ	(5,144,612)	(3,514,135)
รวมลูกหนี้การค้า สุทธิ	225,762,814	138,679,318

8 รายได้ค้างรับจากการให้บริการติดตั้งโครงข่าย

	งบการเงินที่แสดงเงินลงทุน ตามวิธีส่วนได้เสียและ งบการเงินเฉพาะกิจการ	
	พ.ศ. 2560 บาท	พ.ศ. 2559 บาท
ต้นทุนงานโครงการจนถึงปัจจุบัน	646,136,501	321,723,186
กำไรที่รับรู้จนถึงปัจจุบัน	143,470,483	68,137,958
ต้นทุนงานโครงการที่เกิดขึ้นปรับปรุงด้วยกำไรที่รับรู้จนถึงปัจจุบัน	789,606,984	389,861,144
หัก เงินงวดที่เรียกเก็บจากผู้ว่าจ้าง	(243,989,364)	(85,920,135)
รวมรายได้ค้างรับจากการให้บริการติดตั้งโครงข่าย	545,617,620	303,941,009

หมายเหตุประกอบการเงิน

9 สินทรัพย์หมุนเวียนอื่น

	งบการเงินที่แสดงเงินลงทุน ตามวิธีส่วนได้เสียและ งบการเงินเฉพาะกิจการ	
	พ.ศ. 2560 บาท	พ.ศ. 2559 บาท
ลูกหนี้กรมสรรพากร	145,959,869	125,152,310
ภาษีหัก ณ ที่จ่ายรอขอคืน	3,042,559	3,042,559
อื่นๆ	80,834	354,751
รวมสินทรัพย์หมุนเวียนอื่น	149,083,262	128,549,620

10 เงินลงทุนในการร่วมค้า

ณ วันที่ 31 ธันวาคม พ.ศ. 2560 บริษัทมีเงินลงทุนในการร่วมค้า 1 แห่ง ซึ่งได้แก่

บริษัท เจเนซิส ดาต้า เซ็นเตอร์ จำกัด

บริษัท เจเนซิส ดาต้า เซ็นเตอร์ จำกัด ซึ่งเป็นการร่วมค้าของบริษัท มีทุนจดทะเบียนจำนวน 2,100,000 หุ้น ในราคาหุ้นที่ตราไว้หุ้นละ 100 บาท เป็นจำนวนเงิน 210 ล้านบาท โดยบริษัทถือหุ้นเป็นสัดส่วนร้อยละ 33.33 ของทุนจดทะเบียน และบริษัทได้ชำระค่าหุ้นแล้วจำนวน 70 ล้านบาท

การเปลี่ยนแปลงในส่วนได้เสียในการร่วมค้าสามารถวิเคราะห์ได้ดังนี้

	งบการเงิน ที่แสดงเงินลงทุน ตามวิธีส่วนได้เสีย		งบการเงิน เฉพาะกิจการ
	พ.ศ. 2560 บาท	พ.ศ. 2559 บาท	
สำหรับปีสิ้นสุดวันที่ 31 ธันวาคม พ.ศ. 2560			
ราคาตามบัญชีต้นปี	36,858,574	36,999,900	
ส่วนได้เสียในการร่วมค้าเพิ่มขึ้น	33,000,000	33,000,000	
ส่วนแบ่งขาดทุนจากเงินลงทุนในการร่วมค้า	(4,561,658)	-	
ราคาตามบัญชีปลายปี	65,296,916	69,999,900	

เมื่อวันที่ 3 กรกฎาคม พ.ศ. 2560 บริษัท เจเนซิส ดาต้า เซ็นเตอร์ จำกัด ซึ่งเป็นการร่วมค้าของบริษัท เรียกชำระค่าหุ้นส่วนที่ยังเรียกไม่ครบ สำหรับหุ้นจำนวน 660,000 หุ้น ในอัตรา 50 บาทต่อหุ้น รวมเป็นจำนวนเงิน 33 ล้านบาท และบริษัทชำระค่าหุ้นดังกล่าวแล้วเมื่อวันที่ 17 กรกฎาคม พ.ศ. 2560 และวันที่ 21 สิงหาคม พ.ศ. 2560

การร่วมค่านี้อาศัยเงินหมุนเวียนทั้งหมดเป็นหุ้นสามัญ ซึ่งบริษัทได้ถือหุ้นทางตรง

หมายเหตุประกอบการเงิน

10 เงินลงทุนในการร่วมค้า (ต่อ)

ลักษณะของเงินลงทุนในการร่วมค้า

ชื่อ	สัดส่วนของส่วนได้เสีย (ร้อยละ)		ลักษณะ ความสัมพันธ์
	พ.ศ. 2560	วิธีการวัดมูลค่า	
บริษัท เจเนซิส ดาต้า เซ็นเตอร์ จำกัด	33.33	วิธีส่วนได้เสีย	หมายเหตุ 1

หมายเหตุ 1 : บริษัท เจเนซิส ดาต้า เซ็นเตอร์ จำกัด ดำเนินธุรกิจหลักในการให้บริการพื้นที่เซิร์ฟเวอร์ พื้นที่วางเซิร์ฟเวอร์ ศูนย์การให้บริการคลาวด์คอมพิวเตอร์ และศูนย์สำรองข้อมูล ทั้งนี้ บริษัท เจเนซิส ดาต้า เซ็นเตอร์ จำกัด เป็นหุ้นส่วนทางยุทธศาสตร์ของบริษัทในการลงทุนในธุรกิจศูนย์สำรองข้อมูล บริษัท เจเนซิส ดาต้า เซ็นเตอร์ จำกัด เป็นบริษัทจำกัดและหุ้นของบริษัทนี้ไม่มีราคาเสนอซื้อขายในตลาด

ข้อมูลทางการเงินโดยสรุปจากการร่วมค้า

ข้อมูลทางการเงินสำหรับบริษัท เจเนซิส ดาต้า เซ็นเตอร์ จำกัด ซึ่งปฏิบัติตามวิธีส่วนได้เสีย แสดงดังต่อไปนี้

งบแสดงฐานะการเงินโดยสรุป

	บริษัท เจเนซิส ดาต้า เซ็นเตอร์ จำกัด ณ วันที่ 31 ธันวาคม	
	พ.ศ. 2560	พ.ศ. 2559
	บาท	บาท
สินทรัพย์หมุนเวียน		
เงินสดและรายการเทียบเท่าเงินสด	4,626,016	90,738,981
สินทรัพย์หมุนเวียนอื่น (ไม่รวมเงินสด)	19,680,324	1,419,467
สินทรัพย์หมุนเวียนรวม	24,306,340	92,158,448
สินทรัพย์ไม่หมุนเวียน	473,715,409	18,670,000
สินทรัพย์รวม	498,021,749	110,828,448
หนี้สินหมุนเวียน		
หนี้สินทางการเงินหมุนเวียน (ไม่รวมเจ้าหนี้การค้า)	54,000,000	-
หนี้สินหมุนเวียนอื่น (รวมเจ้าหนี้การค้า)	47,189,577	252,426
หนี้สินหมุนเวียนรวม	101,189,577	252,426
หนี้สินไม่หมุนเวียน	200,941,123	-
หนี้สินรวม	302,130,700	252,426
สินทรัพย์สุทธิ	195,891,049	110,576,022

หมายเหตุประกอบการเงิน

10 เงินลงทุนในการร่วมค้า (ต่อ)

งบกำไรขาดทุนเบ็ดเสร็จโดยสรุป

	บริษัท เจเนซิส ดาต้า เซ็นเตอร์ จำกัด สำหรับงวดตั้งแต่ วันที่ 9 กันยายน สำหรับปีสิ้นสุด วันที่ 31 ธันวาคม	
	พ.ศ. 2560	พ.ศ. 2559
	บาท	บาท
รายได้ดอกเบี้ย	537,897	33,598
ค่าใช้จ่ายในการบริหาร	(11,346,336)	(563,570)
ต้นทุนทางการเงิน	(2,770,540)	-
ขาดทุนจากการดำเนินงานต่อเนื่อง	(13,578,979)	(529,972)
ค่าใช้จ่ายภาษีเงินได้	(105,994)	105,994
ขาดทุนหลังภาษีจากการดำเนินงานต่อเนื่อง	(13,684,973)	(423,978)
ขาดทุนเบ็ดเสร็จอื่น	-	-
ขาดทุนเบ็ดเสร็จรวม	(13,684,973)	(423,978)

ข้อมูลข้างต้นเป็นจำนวนที่รวมอยู่ในงบการเงินของการร่วมค้าที่มีการปรับปรุงเกี่ยวกับความแตกต่างของนโยบายการบัญชีของบริษัทและการร่วมค้า (ซึ่งไม่ใช่เพียงแค่ส่วนแบ่งของบริษัทในการร่วมค้าดังกล่าว)

การกระทบยอดรายการข้อมูลทางการเงินโดยสรุป

การกระทบยอดรายการระหว่างข้อมูลทางการเงิน โดยสรุปกับมูลค่าตามบัญชีของส่วนได้เสียของบริษัทในการร่วมค้า

	บริษัท เจเนซิส ดาต้า เซ็นเตอร์ จำกัด สำหรับปีสิ้นสุดวันที่ 31 ธันวาคม	
	พ.ศ. 2560	พ.ศ. 2559
	บาท	บาท
ข้อมูลทางการเงินโดยสรุป		
สินทรัพย์สุทธิ ณ วันต้นปี	110,576,022	12,000,000
เพิ่มขึ้น	99,000,000	99,000,000
ขาดทุนสำหรับปี	(13,684,973)	(423,978)
สินทรัพย์สุทธิ ณ วันสิ้นปี	195,891,049	110,576,022
ส่วนได้เสียในการร่วมค้า	ร้อยละ 33.33	ร้อยละ 33.33
มูลค่าตามบัญชี	65,296,916	36,858,574

หมายเหตุประกอบการเงิน

II สินทรัพย์ถาวรและอุปกรณ์เครื่องจักรกลตามมูลค่า

รายการ	งบการเงินที่แสดงถึงมูลค่าตามวิธีคำนวณได้โดยตรงและงบการเงินเฉพาะกิจการ											
	ส่วนปรับปรุง	ระบบ	เครื่องใช้สำนักงาน	เครื่องมือและ	อุปกรณ์เครื่องจักร	ส่วนประกอบ	ส่วนประกอบ	ส่วนประกอบ	ส่วนประกอบ	ส่วนประกอบ	ส่วนประกอบ	ส่วนประกอบ
บาท	บาท	บาท	บาท	บาท	บาท	บาท	บาท	บาท	บาท	บาท	บาท	บาท
ราคาต้น	17,536,575	101,402,324	11,395,000	114,601,366	1,196,693	1,706,085,360	84,330,955	104,762,929	2,171,596,865			
หัก ค่าเสื่อมราคาสะสม	(1,449,762)	(6,992,717)	(3,433,197)	(16,688,986)	(902,997)	(100,028,525)	-	-	(130,506,706)			
ราคาตามบัญชี สุทธิ	16,086,813	94,409,607	7,961,803	97,912,380	293,696	1,606,056,835	84,330,955	104,762,929	2,041,090,159			
สำหรับปีสิ้นสุดวันที่ 31 ธันวาคม พ.ศ. 2559												
ราคาตามบัญชีต้นปี สุทธิ	16,086,813	94,409,607	7,961,803	97,912,380	293,696	1,606,056,835	84,330,955	104,762,929	2,041,090,159			
ซื้อสินทรัพย์	709,004	705,900	4,683,107	34,183,547	785,262	50,459,925	30,631,429	491,549,300	613,707,474			
การโอนเข้า (ออก)	-	-	-	-	-	439,376,199	(5,199,492)	(434,176,707)	-			
ตัดจำหน่ายสินทรัพย์ สุทธิ	-	-	-	(59,590)	-	-	-	-	(59,590)			
ตัดจำหน่ายงบระหว่างก่อสร้าง	-	-	-	-	-	-	-	(10,078,736)	(10,078,736)			
เพื่อใช้ในการซ่อมแซมโครงสร้าง	-	-	-	-	-	-	-	(1,859,987)	(1,859,987)			
การด้อยค่า	-	-	-	-	-	(87,065,033)	-	-	(118,885,136)			
ค่าเสื่อมราคา	(1,889,414)	(10,521,489)	(2,712,576)	(15,190,586)	(345,231)	(87,065,033)	-	-	(118,885,136)			
ราคาตามบัญชีปลายปี สุทธิ	14,906,403	84,594,018	9,932,334	116,845,751	733,727	2,008,827,926	109,762,892	150,196,799	2,523,914,184			
ณ วันที่ 31 ธันวาคม พ.ศ. 2559												
ราคาทุน	18,245,579	102,108,224	16,078,107	148,711,013	1,981,955	2,195,921,484	109,762,892	152,056,786	2,775,151,703			
หัก ค่าเสื่อมราคาสะสม	(3,339,176)	(17,514,206)	(6,145,773)	(31,865,262)	(1,248,228)	(187,093,558)	-	-	(249,377,532)			
หัก ค่าเผื่อการด้อยค่าของสินทรัพย์	-	-	-	-	-	-	-	(1,859,987)	(1,859,987)			
ราคาตามบัญชี สุทธิ	14,906,403	84,594,018	9,932,334	116,845,751	733,727	2,008,827,926	109,762,892	150,196,799	2,523,914,184			

หมายเหตุประกอบการเงิน

II สินทรัพย์ถาวรและอุปกรณ์เครื่องจักรกลตามมูลค่า (ต่อ)

รายการ	งบการเงินที่แสดงถึงมูลค่าตามวิธีคำนวณได้โดยตรงและงบการเงินเฉพาะกิจการ											
	ส่วนปรับปรุง	ระบบ	เครื่องใช้สำนักงาน	เครื่องมือและ	อุปกรณ์เครื่องจักร	ส่วนประกอบ	ส่วนประกอบ	ส่วนประกอบ	ส่วนประกอบ	ส่วนประกอบ	ส่วนประกอบ	ส่วนประกอบ
บาท	บาท	บาท	บาท	บาท	บาท	บาท	บาท	บาท	บาท	บาท	บาท	บาท
ราคาต้น	18,245,579	102,108,224	16,078,107	148,711,013	1,981,955	2,195,921,484	109,762,892	152,056,786	2,775,151,703			
หัก ค่าเสื่อมราคาสะสม	(3,339,176)	(17,514,206)	(6,145,773)	(31,865,262)	(1,248,228)	(187,093,558)	-	-	(249,377,532)			
หัก ค่าเผื่อการด้อยค่าของสินทรัพย์	-	-	-	-	-	-	-	(1,859,987)	(1,859,987)			
ราคาตามบัญชี สุทธิ	14,906,403	84,594,018	9,932,334	116,845,751	733,727	2,008,827,926	109,762,892	150,196,799	2,523,914,184			
ณ วันที่ 1 มกราคม พ.ศ. 2560												
ราคาตามบัญชีต้นปี สุทธิ	14,906,403	84,594,018	9,932,334	116,845,751	733,727	2,008,827,926	109,762,892	150,196,799	2,523,914,184			
ซื้อสินทรัพย์	617,970	1,799,589	9,301,389	37,805,444	-	76,452,519	44,382,015	545,038,240	715,397,166			
การโอนเข้า (ออก)	1,120,568	1,608,612	-	-	-	449,618,713	(2,729,180)	(449,618,713)	-			
ตัดจำหน่ายงบระหว่างก่อสร้าง	-	-	-	-	-	-	-	(11,978,926)	(11,978,926)			
เพื่อใช้ในการซ่อมแซมโครงสร้าง	-	-	-	-	-	-	-	(1,801,597)	(1,801,597)			
การด้อยค่า	-	-	-	-	-	(203,244)	-	-	(152,713,255)			
ค่าเสื่อมราคา	(1,916,519)	(10,857,186)	(4,009,822)	(20,989,661)	(203,244)	(113,654,485)	-	-	(152,713,255)			
ราคาตามบัญชีปลายปี สุทธิ	14,728,422	77,145,033	15,223,901	133,661,534	530,483	2,421,244,673	151,415,727	231,835,803	3,072,817,572			
ณ วันที่ 31 ธันวาคม พ.ศ. 2560												
ราคาตามบัญชีต้นปี สุทธิ	14,906,403	84,594,018	9,932,334	116,845,751	733,727	2,008,827,926	109,762,892	150,196,799	2,523,914,184			
ซื้อสินทรัพย์	617,970	1,799,589	9,301,389	37,805,444	-	76,452,519	44,382,015	545,038,240	715,397,166			
การโอนเข้า (ออก)	1,120,568	1,608,612	-	-	-	449,618,713	(2,729,180)	(449,618,713)	-			
ตัดจำหน่ายงบระหว่างก่อสร้าง	-	-	-	-	-	-	-	(11,978,926)	(11,978,926)			
เพื่อใช้ในการซ่อมแซมโครงสร้าง	-	-	-	-	-	-	-	(1,801,597)	(1,801,597)			
การด้อยค่า	-	-	-	-	-	(203,244)	-	-	(152,713,255)			
ค่าเสื่อมราคา	(1,916,519)	(10,857,186)	(4,009,822)	(20,989,661)	(203,244)	(113,654,485)	-	-	(152,713,255)			
ราคาตามบัญชีปลายปี สุทธิ	14,728,422	77,145,033	15,223,901	133,661,534	530,483	2,421,244,673	151,415,727	231,835,803	3,072,817,572			
ณ วันที่ 31 ธันวาคม พ.ศ. 2560												
ราคาทุน	19,984,117	105,516,425	25,379,496	186,516,457	1,981,955	2,721,992,716	151,415,727	235,497,387	3,478,569,943			
หัก ค่าเสื่อมราคาสะสม	(5,255,695)	(28,371,392)	(10,155,595)	(52,854,923)	(1,451,472)	(300,748,043)	-	-	(402,090,787)			
หัก ค่าเผื่อการด้อยค่าของสินทรัพย์	-	-	-	-	-	-	-	(3,661,584)	(3,661,584)			
ราคาตามบัญชี สุทธิ	14,728,422	77,145,033	15,223,901	133,661,534	530,483	2,421,244,673	151,415,727	231,835,803	3,072,817,572			

หมายเหตุประกอบการเงิน

11 สินทรัพย์ถาวรและอุปกรณ์โครงข่ายโทรคมนาคม สุทธิ (ต่อ)

สำหรับปีสิ้นสุดวันที่ 31 ธันวาคม พ.ศ. 2560 ต้นทุนการกู้ยืมจำนวน 8,890,264 บาท ได้บันทึกเป็นต้นทุนของสินทรัพย์โดยรวมอยู่ในรายการซื้อสินทรัพย์ระหว่างปี (พ.ศ. 2559 จำนวน 4,370,911 บาท)

สินทรัพย์ภายใต้สัญญาเช่าทางการเงินที่บริษัทเป็นผู้เช่าจำนวน 22.49 ล้านบาท ได้รวมอยู่ในยอดการซื้อเพิ่มขึ้น (กรณีบริษัทเป็นผู้เช่า) (พ.ศ. 2559 บริษัทไม่มีรายการได้มาซึ่งสินทรัพย์ภายใต้สัญญาเช่าทางการเงิน)

สินทรัพย์ตามสัญญาเช่าการเงินที่บริษัทเป็นผู้เช่าซึ่งรวมแสดงในรายการข้างต้นประกอบด้วยอุปกรณ์โครงข่ายโทรคมนาคม มีรายละเอียดดังนี้

	งบการเงินที่แสดงเงินลงทุนตามวิธีส่วนได้เสียและงบการเงินเฉพาะกิจการ	
	พ.ศ. 2560	พ.ศ. 2559
ณ วันที่ 31 ธันวาคม	บาท	บาท
ราคาทุนตามสัญญาเช่าการเงิน	192,243,074	169,757,821
หัก ค่าเสื่อมราคาสะสม	(30,295,558)	(20,949,098)
ราคาตามบัญชี สุทธิ	161,947,516	148,808,723

หมายเหตุประกอบการเงิน

12 สินทรัพย์ไม่มีตัวตน สุทธิ

ณ วันที่ 1 มกราคม พ.ศ. 2559

ราคาทุน

หัก ค่าตัดจำหน่ายสะสม

ราคาตามบัญชี สุทธิ

สำหรับปีสิ้นสุดวันที่ 31 ธันวาคม พ.ศ. 2559

ราคาตามบัญชีต้นปี สุทธิ

ซื้อสินทรัพย์

การโอนเข้า (ออก)

ค่าตัดจำหน่าย

ราคาตามบัญชีปลายปี สุทธิ

ณ วันที่ 31 ธันวาคม พ.ศ. 2559

ราคาทุน

หัก ค่าตัดจำหน่ายสะสม

ราคาตามบัญชี สุทธิ

สำหรับปีสิ้นสุดวันที่ 31 ธันวาคม พ.ศ. 2560

ราคาตามบัญชีต้นปี สุทธิ

ซื้อสินทรัพย์

ค่าตัดจำหน่าย

ราคาตามบัญชีปลายปี สุทธิ

ณ วันที่ 31 ธันวาคม พ.ศ. 2560

ราคาทุน

หัก ค่าตัดจำหน่ายสะสม

ราคาตามบัญชี สุทธิ

งบการเงินที่แสดงเงินลงทุนตามวิธีส่วนได้เสียและงบการเงินเฉพาะกิจการ

โปรแกรมคอมพิวเตอร์	โปรแกรมคอมพิวเตอร์ระหว่างติดตั้ง		รวม
	บาท	บาท	
	4,660,017	243,000	4,903,017
	(416,096)	-	(416,096)
	4,243,921	243,000	4,486,921
	4,243,921	243,000	4,486,921
	4,144,000	-	4,144,000
	55,000	(55,000)	-
	(422,982)	-	(422,982)
	8,019,939	188,000	8,207,939
	8,859,017	188,000	9,047,017
	(839,078)	-	(839,078)
	8,019,939	188,000	8,207,939
	8,019,939	188,000	8,207,939
	2,676,626	8,317,969	10,994,595
	(625,585)	-	(625,585)
	10,070,980	8,505,969	18,576,949
	11,535,643	8,505,969	20,041,612
	(1,464,663)	-	(1,464,663)
	10,070,980	8,505,969	18,576,949

หมายเหตุประกอบการเงิน

13 ภาษีเงินได้รอตัดบัญชี สุทธิ

สินทรัพย์และหนี้สินภาษีเงินได้รอตัดบัญชีสามารถวิเคราะห์ได้ดังนี้

	งบการเงินที่แสดงเงินลงทุน ตามวิธีส่วนได้เสียและ งบการเงินเฉพาะกิจการ	
	พ.ศ. 2560 บาท	พ.ศ. 2559 บาท
สินทรัพย์ภาษีเงินได้รอตัดบัญชี		
สินทรัพย์ภาษีเงินได้รอตัดบัญชีที่จะใช้ประโยชน์ภายใน 12 เดือน	18,117,655	17,820,585
สินทรัพย์ภาษีเงินได้รอตัดบัญชีที่จะใช้ประโยชน์เกินกว่า 12 เดือน	6,871,740	4,345,975
	<u>24,989,395</u>	<u>22,166,560</u>
หนี้สินภาษีเงินได้รอตัดบัญชี		
หนี้สินภาษีเงินได้รอตัดบัญชีที่จะจ่ายชำระภายใน 12 เดือน	(32,283)	(684,303)
หนี้สินภาษีเงินได้รอตัดบัญชีที่จะจ่ายชำระเกินกว่า 12 เดือน	(4,857,405)	(2,068,294)
	<u>(4,889,688)</u>	<u>(2,752,597)</u>
ภาษีเงินได้รอตัดบัญชี สุทธิ	<u>20,099,707</u>	<u>19,413,963</u>
รายการเคลื่อนไหวของภาษีเงินได้รอตัดบัญชีมีดังนี้		
	งบการเงินที่แสดงเงินลงทุน ตามวิธีส่วนได้เสียและ งบการเงินเฉพาะกิจการ	
	พ.ศ. 2560 บาท	พ.ศ. 2559 บาท
ณ วันที่ 1 มกราคม	19,413,963	6,056,643
เพิ่ม / (ลด) ในกำไรหรือขาดทุน	531,143	13,202,306
เพิ่ม / (ลด) บันทึกโดยตรงไปยังกำไรขาดทุนเบ็ดเสร็จอื่น	154,601	155,014
ณ วันที่ 31 ธันวาคม	<u>20,099,707</u>	<u>19,413,963</u>

หมายเหตุประกอบการเงิน

13 ภาษีเงินได้รอตัดบัญชี สุทธิ (ต่อ)

รายการเคลื่อนไหวของสินทรัพย์และหนี้สินภาษีเงินได้รอตัดบัญชีมีดังนี้

	งบการเงินที่แสดงเงินลงทุนตามวิธีส่วนได้เสียและงบการเงินเฉพาะกิจการ									
	ค่าเผื่อ หนี้สงสัย จะสูญ	ค่าเผื่อ การค้า ของสินทรัพย์	ค่าเผื่อ การ หัก หนี้สิน	การผูกพัน ผลประโยชน์ พนักงานหลัง การเกษียณอายุ	สัญญาเช่า ดำเนินงาน	หนี้สิน การ เงิน	หัก อนุพันธ์	หัก การ เงิน	หัก อื่นๆ	รวม บาท
สินทรัพย์ภาษีเงินได้รอตัดบัญชี										
ณ วันที่ 1 มกราคม พ.ศ. 2560	702,827	371,997	17,752,672	461,939	909,579	63,073	31,515	22,166,560		
เพิ่ม / (ลด) ในกำไรหรือขาดทุน	326,095	360,319	(1,017,949)	197,885	425,645	1,302,538	(2,528)	2,668,234		
เพิ่ม / (ลด) บันทึกโดยตรงไปยัง กำไรขาดทุนเบ็ดเสร็จอื่น	-	-	-	154,601	-	-	-	154,601		
ณ วันที่ 31 ธันวาคม พ.ศ. 2560	<u>1,028,922</u>	<u>732,316</u>	<u>16,734,723</u>	<u>814,425</u>	<u>1,335,224</u>	<u>1,365,611</u>	<u>28,987</u>	<u>24,989,395</u>		
ณ วันที่ 1 มกราคม พ.ศ. 2559	144,000	-	4,782,298	204,601	455,413	21,359	-	6,554,273		
เพิ่ม / (ลด) ในกำไรหรือขาดทุน	558,827	371,997	12,970,374	102,324	454,166	41,714	31,515	15,457,273		
เพิ่ม / (ลด) บันทึกโดยตรงไปยัง กำไรขาดทุนเบ็ดเสร็จอื่น	-	-	-	155,014	-	-	-	155,014		
ณ วันที่ 31 ธันวาคม พ.ศ. 2559	<u>702,827</u>	<u>371,997</u>	<u>17,752,672</u>	<u>461,939</u>	<u>909,579</u>	<u>63,073</u>	<u>31,515</u>	<u>22,166,560</u>		

หมายเหตุประกอบการเงิน

13 ภาษีเงินได้รอตัดบัญชี สุทธิ (ต่อ)

รายการเคลื่อนไหวของสินทรัพย์และหนี้สินภาษีเงินได้รอตัดบัญชีมีดังนี้ (ต่อ)

	งบการเงินที่แสดงเงินลงทุนตามวิธีส่วนได้เสีย และงบการเงินเฉพาะกิจการ			
	สินทรัพย์อนุพันธ์			รวม
	สัญญาเช่าการเงิน	การเงิน	อื่นๆ	
บาท	บาท	บาท	บาท	
หนี้สินภาษีเงินได้รอตัดบัญชี				
ณ วันที่ 1 มกราคม พ.ศ. 2560	(1,568,567)	(762,783)	(421,247)	(2,752,597)
เพิ่ม / (ลด) ในกำไรหรือขาดทุน	(2,480,192)	757,332	(414,231)	(2,137,091)
เพิ่ม / (ลด) บันทึกโดยตรงไปยัง				
กำไรขาดทุนเบ็ดเสร็จอื่น	-	-	-	-
ณ วันที่ 31 ธันวาคม พ.ศ. 2560	(4,048,759)	(5,451)	(835,478)	(4,889,688)
ณ วันที่ 1 มกราคม พ.ศ. 2559	(174,514)	(323,116)	-	(497,630)
เพิ่ม / (ลด) ในกำไรหรือขาดทุน	(1,394,053)	(439,667)	(421,247)	(2,254,967)
เพิ่ม / (ลด) บันทึกโดยตรงไปยัง				
กำไรขาดทุนเบ็ดเสร็จอื่น	-	-	-	-
ณ วันที่ 31 ธันวาคม พ.ศ. 2559	(1,568,567)	(762,783)	(421,247)	(2,752,597)

14 เงินกู้ยืมระยะสั้นจากสถาบันการเงิน

ณ วันที่ 31 ธันวาคม พ.ศ. 2560 เงินกู้ยืมระยะสั้นจากสถาบันการเงินประกอบด้วย คำสัญญาใช้เงินจำนวน 130,800,000 บาท มีอัตราดอกเบี้ยร้อยละ 3.30 ถึงร้อยละ 4.00 ต่อปี และมีกำหนดชำระคืนภายในระยะเวลา 3 - 6 เดือน

การเปลี่ยนแปลงของเงินกู้ยืมระยะสั้นจากสถาบันการเงินสำหรับปีสิ้นสุดวันที่ 31 ธันวาคม พ.ศ. 2560 สามารถวิเคราะห์ได้ดังนี้

	งบการเงินที่แสดงเงินลงทุน ตามวิธีส่วนได้เสียและ งบการเงินเฉพาะกิจการ
	บาท
ยอดคงเหลือต้นปี	-
เงินสลับจากเงินกู้ยืมระยะสั้น	130,800,000
ยอดคงเหลือปลายปี	130,800,000

หมายเหตุประกอบการเงิน

15 เจ้าหนี้การค้าและเจ้าหนี้อื่น

	งบการเงินที่แสดงเงินลงทุน ตามวิธีส่วนได้เสียและ งบการเงินเฉพาะกิจการ	
	พ.ศ. 2560	พ.ศ. 2559
	บาท	บาท
เจ้าหนี้การค้า	496,034,075	401,118,540
เจ้าหนี้การค้ากิจการที่เกี่ยวข้องกัน	10,860,867	14,615,881
รวมเจ้าหนี้การค้า	506,894,942	415,734,421
เจ้าหนี้ค่าสมทบพาดสาย	141,631,057	128,159,054
เจ้าหนี้ตามสัญญาเช่าระยะยาว	11,691,907	9,563,682
เงินประกันผลงาน	39,818,096	34,810,848
เจ้าหนี้อื่น	9,465,519	4,330,539
ค่าใช้จ่ายค้างจ่าย	24,977,863	14,623,479
โบนัสค้างจ่าย	19,704,165	14,323,184
เจ้าหนี้อื่นกิจการที่เกี่ยวข้องกัน	4,519,929	2,169,867
รวมเจ้าหนี้การค้าและเจ้าหนี้อื่น	758,703,478	623,715,074

16 หนี้สินหมุนเวียนอื่น

	งบการเงินที่แสดงเงินลงทุน ตามวิธีส่วนได้เสียและ งบการเงินเฉพาะกิจการ	
	พ.ศ. 2560	พ.ศ. 2559
	บาท	บาท
ภาษีค้างจ่าย	14,547,108	8,588,369
ประกันสังคมค้างจ่าย	905,242	654,252
รวมหนี้สินหมุนเวียนอื่น	15,452,350	9,242,621

หมายเหตุประกอบการเงิน

17 หนี้สินตามสัญญาเช่าการเงิน สุทธิ

	งบการเงินที่แสดงเงินลงทุน ตามวิธีส่วนได้เสียและ งบการเงินเฉพาะกิจการ	
	พ.ศ. 2560 บาท	พ.ศ. 2559 บาท
ภายใน 1 ปี	35,975,356	44,442,970
เกิน 1 ปี แต่ไม่เกิน 5 ปี	23,917,610	39,016,474
	59,892,966	83,459,444
<u>หัก</u> ดอกเบี้ยจ่ายในอนาคตของสัญญาเช่าการเงิน	(2,786,512)	(4,093,530)
มูลค่าปัจจุบันของหนี้สินตามสัญญาเช่าการเงิน สุทธิ	57,106,454	79,365,914

หนี้สินตามสัญญาเช่าการเงิน ไม่รวมดอกเบี้ยในอนาคต มีดังนี้

	งบการเงินที่แสดงเงินลงทุน ตามวิธีส่วนได้เสียและ งบการเงินเฉพาะกิจการ	
	พ.ศ. 2560 บาท	พ.ศ. 2559 บาท
หนี้สินตามสัญญาเช่าการเงิน สุทธิ	57,106,454	79,365,914
<u>หัก</u> ส่วนของหนี้สินตามสัญญาเช่าการเงินที่ถึงกำหนดชำระภายในหนึ่งปี สุทธิ	(34,116,627)	(41,597,088)
	22,989,827	37,768,826

มูลค่ายุติธรรมของหนี้สินตามสัญญาเช่าการเงินมีมูลค่าใกล้เคียงกับราคาตามบัญชี เนื่องจากผลกระทบของอัตราคิดลด ไม่มีสาระสำคัญ

หมายเหตุประกอบการเงิน

18 เงินกู้ยืมระยะยาวจากสถาบันการเงิน สุทธิ

18.1 เงินกู้ยืมระยะยาวจากสถาบันการเงินประกอบด้วยเงินกู้ยืมดังต่อไปนี้

	งบการเงินที่แสดงเงินลงทุน ตามวิธีส่วนได้เสียและ งบการเงินเฉพาะกิจการ	
	พ.ศ. 2560 บาท	พ.ศ. 2559 บาท
เงินกู้ยืมระยะยาวจากสถาบันการเงินที่จะครบกำหนดภายในหนึ่งปี		
เงินกู้ยืมสกุลเงินบาท	180,600,000	99,200,000
<u>หัก</u> ค่าธรรมเนียมการจัดการจัดหาเงินกู้ยืมตัดจ่ายภายใน 1 ปี	(1,195,461)	(858,248)
ส่วนของเงินกู้ยืมระยะยาวจากสถาบันการเงินที่ถึงกำหนดชำระภายใน 1 ปี สุทธิ	179,404,539	98,341,752
เงินกู้ยืมระยะยาวจากสถาบันการเงิน		
เงินกู้ยืมสกุลเงินบาท	1,537,300,000	1,117,900,000
<u>หัก</u> ค่าธรรมเนียมการจัดการจัดหาเงินกู้ยืมตัดจ่ายเกินกว่า 1 ปี	(2,867,792)	(2,345,483)
เงินกู้ยืมระยะยาวจากสถาบันการเงิน สุทธิ	1,534,432,208	1,115,554,517
รวมเงินกู้ยืมระยะยาวจากสถาบันการเงิน สุทธิ	1,713,836,747	1,213,896,269

มูลค่ายุติธรรมของเงินกู้ยืมระยะยาวจากสถาบันการเงินมีมูลค่าใกล้เคียงกับราคาตามบัญชี เนื่องจากอัตราดอกเบี้ยเป็นแบบลอยตัวดังนั้นผลกระทบของอัตราคิดลดจึงไม่มีสาระสำคัญ

มูลค่ายุติธรรมคำนวณจากกระแสเงินสดในอนาคตซึ่งคิดลดด้วยอัตราดอกเบี้ยเงินกู้ยืมที่อัตราร้อยละ 4.75 (พ.ศ. 2559 อัตรา ร้อยละ 4.75) และอยู่ในข้อมูลระดับ 2 ของลำดับชั้นมูลค่ายุติธรรม

หมายเหตุประกอบการเงิน

18 เงินกู้ยืมระยะยาวจากสถาบันการเงิน สุทธิ (ต่อ)

18.1 เงินกู้ยืมระยะยาวจากสถาบันการเงินประกอบด้วยเงินกู้ยืมดังต่อไปนี้ (ต่อ)

ณ วันที่ 31 ธันวาคม พ.ศ. 2560 เงินกู้ยืมระยะยาวของบริษัทเป็นเงินกู้ยืมสกุลเงินบาทที่มีหลักประกันจากสถาบันการเงินภายในประเทศจำนวน 1,717.90 ล้านบาท (ณ วันที่ 31 ธันวาคม พ.ศ. 2559 จำนวน 1,217.10 ล้านบาท) ดังรายละเอียดต่อไปนี้

ลำดับที่	จำนวนคงเหลือ	จำนวนคงเหลือ	อัตราดอกเบี้ยต่อปี	การชำระคืนเงินต้น	กำหนดการ
	ณ วันที่ 31 ธันวาคม พ.ศ. 2560 (บาท)	ณ วันที่ 31 ธันวาคม พ.ศ. 2559 (บาท)			
1	422,900,000	517,100,000	MLR - ร้อยละ 1.5 ต่อปี	ชำระคืนทุกเดือนนับตั้งแต่เดือนพฤศจิกายน พ.ศ. 2559	ชำระทุกเดือน
2	295,000,000	300,000,000	MLR - ร้อยละ 1.5 ต่อปี	ชำระคืนทุกเดือนนับตั้งแต่เดือนธันวาคม พ.ศ. 2560	ชำระทุกเดือน
3	200,000,000	200,000,000	MLR - ร้อยละ 1.5 ต่อปี	ชำระคืนทุกเดือนนับตั้งแต่เดือนพฤษภาคม พ.ศ. 2561	ชำระทุกเดือน
4	200,000,000	200,000,000	MLR - ร้อยละ 1.5 ต่อปี	ชำระคืนทุกเดือนนับตั้งแต่เดือนมกราคม พ.ศ. 2562	ชำระทุกเดือน
5	200,000,000	-	MLR - ร้อยละ 1.5 ต่อปี	ชำระคืนทุกเดือนนับตั้งแต่เดือนกุมภาพันธ์ พ.ศ. 2562	ชำระทุกเดือน
6	200,000,000	-	MLR - ร้อยละ 1.5 ต่อปี	ชำระคืนทุกเดือนนับตั้งแต่เดือนมิถุนายน พ.ศ. 2562	ชำระทุกเดือน
7	200,000,000	-	MLR - ร้อยละ 1.5 ต่อปี	ชำระคืนทุกเดือนนับตั้งแต่เดือนกันยายน พ.ศ. 2562	ชำระทุกเดือน
รวม	1,717,900,000	1,217,100,000			

ณ วันที่ 31 ธันวาคม พ.ศ. 2560 และ พ.ศ. 2559 เงินกู้ยืมระยะยาวมีอัตราดอกเบี้ยเท่ากับ MLR - ร้อยละ 1.5 ต่อปี โดยบริษัทต้องชำระคืนเงินต้นและดอกเบี้ยทุกเดือน

ตามเงื่อนไขของสัญญาเงินกู้ ณ วันที่ 31 ธันวาคม พ.ศ. 2560 และ พ.ศ. 2559 บริษัทต้องรักษาอัตราส่วนเงินกู้ยืมสถาบันการเงินต่อส่วนของผู้ถือหุ้นและเงินกู้ยืมจากกลุ่มกิจการไม่เกิน 2 เท่า และความสามารถในการชำระหนี้ (Debt Service Coverage Ratio) จะต้องมีค่ามากกว่า 1.2 เท่า (พิจารณาจากงบการเงินประจำปีของบริษัท) และครอบครัวอนันต์ศรีพรต้องรักษาสัดส่วนการเป็นผู้ถือหุ้น ทั้งทางตรงหรือทางอ้อมโดยผ่านบริษัทในเครือไม่ต่ำกว่าร้อยละ 25 โดยสัญญาเงินกู้ดังกล่าว ค้ำประกันโดย

1. กรรมการบริษัท อินเทอร์เน็ต คอมมิวนิเคชั่น จำกัด (มหาชน)
2. หุ้นของบริษัทจำนวนร้อยละ 51

หมายเหตุประกอบการเงิน

18 เงินกู้ยืมระยะยาวจากสถาบันการเงิน สุทธิ (ต่อ)

18.2 ความเสี่ยงจากอัตราดอกเบี้ยของเงินกู้ยืมระยะยาวจากสถาบันการเงิน

ความเสี่ยงจากอัตราดอกเบี้ยของเงินกู้ยืมระยะยาวจากสถาบันการเงินของบริษัท มีดังต่อไปนี้

	งบการเงินที่แสดงเงินลงทุนตามวิธีส่วนได้เสียและงบการเงินเฉพาะกิจการ	
	พ.ศ. 2560 บาท	พ.ศ. 2559 บาท
เงินกู้ยืมระยะยาวจากสถาบันการเงิน - ณ อัตราลอยตัว	1,717,900,000	1,217,100,000
รวมเงินกู้ยืมระยะยาวจากสถาบันการเงิน	1,717,900,000	1,217,100,000

18.3 ระยะเวลาการครบกำหนดของเงินกู้ยืมระยะยาวจากสถาบันการเงินมีดังต่อไปนี้

	งบการเงินที่แสดงเงินลงทุนตามวิธีส่วนได้เสียและงบการเงินเฉพาะกิจการ	
	พ.ศ. 2560 บาท	พ.ศ. 2559 บาท
ภายใน 1 ปี	180,600,000	99,200,000
เกินกว่า 1 ปีแต่ไม่เกิน 5 ปี	1,309,500,000	880,800,000
เกินกว่า 5 ปี	227,800,000	237,100,000
รวมเงินกู้ยืมระยะยาวจากสถาบันการเงิน	1,717,900,000	1,217,100,000

18.4 วงเงินกู้ยืม

ณ วันที่ 31 ธันวาคม พ.ศ. 2560 บริษัทและกลุ่มกิจการภายใต้บริษัท อินเทอร์เน็ต คอมมิวนิเคชั่น จำกัด (มหาชน) มีวงเงินกู้ยืมและวงเงินเบิกเกินบัญชีจากธนาคารที่ยังไม่ได้เบิกใช้จำนวน 887 ล้านบาท วงเงินเลตเตอร์ออฟเครดิต วงเงินทรัสต์รีซีทวงเงินค้ำประกันและวงเงินซื้อขายเงินตราต่างประเทศล่วงหน้าที่ยังไม่ได้เบิกใช้จำนวน 4,683 ล้านบาท (ณ วันที่ 31 ธันวาคม พ.ศ. 2559 จำนวน 1,388 ล้านบาท และ 3,650 ล้านบาท ตามลำดับ)

หมายเหตุประกอบการเงิน

19 ภาระผูกพันผลประโยชน์พนักงานหลังการเกษียณอายุ

รายการเคลื่อนไหวของภาระผูกพันผลประโยชน์พนักงานหลังการเกษียณอายุระหว่างปีมีดังนี้

	งบการเงินที่แสดงเงินลงทุน ตามวิธีส่วนได้เสียและ งบการเงินเฉพาะกิจการ	
	พ.ศ. 2560 บาท	พ.ศ. 2559 บาท
ยอดคงเหลือต้นปี	2,309,694	1,023,002
ต้นทุนบริการปัจจุบัน	911,190	471,579
ต้นทุนดอกเบี้ย	78,234	40,041
การวัดมูลค่าใหม่		
ขาดทุนที่เกิดจากการเปลี่ยนแปลงข้อสมมติด้านประชากรศาสตร์ (กำไร) / ขาดทุนที่เกิดจากการเปลี่ยนแปลงข้อสมมติทางการเงิน	599,421 (361,438)	365,115 185,271
ขาดทุนที่เกิดจากประสบการณ์	535,020	224,686
ยอดคงเหลือปลายปี	4,072,121	2,309,694

ข้อสมมติฐานจากการประมาณการตามหลักคณิตศาสตร์ประกันภัย (Actuarial Technique) ที่สำคัญ ณ วันที่ในงบการเงิน มีดังต่อไปนี้

	พ.ศ. 2560 ร้อยละ	พ.ศ. 2559 ร้อยละ
อัตราคิดลด	2.97	2.79
อัตราการเพิ่มขึ้นเงินเดือน	7	8
อัตราการลาออก	5 - 19	5 - 15
อัตราการตาย	อ้างอิงตามตารางมรณะปี 2560	อ้างอิงตามตารางมรณะปี 2551
อัตราทุพพลภาพ	อ้างอิงตามตารางมรณะปี 2560	อ้างอิงตามตารางมรณะปี 2551

หมายเหตุประกอบการเงิน

19 ภาระผูกพันผลประโยชน์พนักงานหลังการเกษียณอายุ (ต่อ)

ข้อสมมติฐานจากการประมาณการตามหลักคณิตศาสตร์ประกันภัย (Actuarial Technique) ที่สำคัญ ณ วันที่ในงบการเงิน มีดังต่อไปนี้ (ต่อ)

	พ.ศ. 2560		
	ผลกระทบต่อภาระผูกพัน โครงการผลประโยชน์ที่กำหนดไว้		
	การเปลี่ยนแปลงใน ข้อสมมติ	การเพิ่มขึ้นของ ข้อสมมติ	การลดลงของ ข้อสมมติ
อัตราคิดลด	ร้อยละ 0.5	ลดลง 350,789 บาท	เพิ่มขึ้น 390,833 บาท
อัตราการเพิ่มขึ้นเงินเดือน	ร้อยละ 0.5	เพิ่มขึ้น 362,783 บาท	ลดลง 330,579 บาท
อัตราการลาออกของพนักงาน	ร้อยละ 10	ลดลง 569,154 บาท	เพิ่มขึ้น 691,465 บาท
			พ.ศ. 2559
	ผลกระทบต่อภาระผูกพัน โครงการผลประโยชน์ที่กำหนดไว้		
	การเปลี่ยนแปลงใน ข้อสมมติ	การเพิ่มขึ้นของ ข้อสมมติ	การลดลงของ ข้อสมมติ
อัตราคิดลด	ร้อยละ 0.5	ลดลง 207,256 บาท	เพิ่มขึ้น 231,531 บาท
อัตราการเพิ่มขึ้นเงินเดือน	ร้อยละ 0.5	เพิ่มขึ้น 212,524 บาท	ลดลง 193,418 บาท
อัตราการลาออกของพนักงาน	ร้อยละ 10	ลดลง 365,630 บาท	เพิ่มขึ้น 455,296 บาท

การวิเคราะห์ความอ่อนไหวข้างต้นนี้อ้างอิงจากการเปลี่ยนแปลงข้อสมมติขณะที่ยังให้ข้อสมมติอื่นคงที่ ในทางปฏิบัติสถานการณ์ดังกล่าวยากที่จะเกิดขึ้นและการเปลี่ยนแปลงในข้อสมมติอาจมีความสัมพันธ์กัน ในการคำนวณการวิเคราะห์ความอ่อนไหวของภาระผูกพันผลประโยชน์ที่กำหนดไว้ที่มีต่อการเปลี่ยนแปลงในข้อสมมติหลักได้ใช้วิธีเดียวกับ (มูลค่าปัจจุบันของภาระผูกพันโครงการผลประโยชน์ที่กำหนดไว้คำนวณด้วยวิธีคิดลดแต่ละหน่วยที่ประมาณการไว้ (Projected Unit Credit Method) ณ วันสิ้นรอบระยะเวลารายงาน) ในการคำนวณหนี้สินบำเหน็จบำนาญที่รับรู้ในงบแสดงฐานะการเงิน

ระยะเวลาถัวเฉลี่ยถ่วงน้ำหนักของภาระผูกพันตามโครงการผลประโยชน์ของบริษัทเท่ากับ 21 ปี (พ.ศ. 2559 เท่ากับ 22 ปี)

หมายเหตุประกอบการเงิน

19 ภาระผูกพันผลประโยชน์พนักงานหลังการเกษียณอายุ (ต่อ)

การวิเคราะห์การครบกำหนดของการจ่ายชำระผลประโยชน์เมื่อเกษียณอายุ ที่ไม่มีการคิดลด

	งบการเงินที่แสดงเงินลงทุนตามวิธีส่วนได้เสียและงบการเงินเฉพาะกิจการ				
	น้อยกว่า 1 ปี	ระหว่าง 1-2 ปี	ระหว่าง 2-5 ปี	เกินกว่า 5 ปี	รวม
	บาท	บาท	บาท	บาท	บาท
ณ วันที่ 31 ธันวาคม พ.ศ. 2560					
ผลประโยชน์เมื่อเกษียณอายุ	-	-	-	67,914,519	67,914,519
รวม	-	-	-	67,914,519	67,914,519

	งบการเงินที่แสดงเงินลงทุนตามวิธีส่วนได้เสียและงบการเงินเฉพาะกิจการ				
	น้อยกว่า 1 ปี	ระหว่าง 1-2 ปี	ระหว่าง 2-5 ปี	เกินกว่า 5 ปี	รวม
	บาท	บาท	บาท	บาท	บาท
ณ วันที่ 31 ธันวาคม พ.ศ. 2559					
ผลประโยชน์เมื่อเกษียณอายุ	-	-	-	45,450,379	45,450,379
รวม	-	-	-	45,450,379	45,450,379

20 ทุนเรือนหุ้นและส่วนเกินมูลค่าหุ้น

	หุ้นสามัญ	หุ้นที่ออกและ	หุ้นที่ออกและ	ส่วนเกิน	รวม
	จดทะเบียน	เรียกชำระแล้ว	เรียกชำระแล้ว	มูลค่าหุ้น	
	หุ้น	หุ้น	บาท	บาท	
ณ วันที่ 1 มกราคม พ.ศ. 2560	500,000,000	500,000,000	500,000,000	814,942,915	1,314,942,915
การแตกหุ้นสามัญ	500,000,000	500,000,000	-	-	-
ณ วันที่ 31 ธันวาคม พ.ศ. 2560	1,000,000,000	1,000,000,000	500,000,000	814,942,915	1,314,942,915

หมายเหตุประกอบการเงิน

20 ทุนเรือนหุ้นและส่วนเกินมูลค่าหุ้น (ต่อ)

	หุ้นสามัญ	หุ้นที่ออกและ	หุ้นที่ออกและ	ส่วนเกิน	รวม
	จดทะเบียน	เรียกชำระแล้ว	เรียกชำระแล้ว	มูลค่าหุ้น	
	หุ้น	หุ้น	บาท	บาท	
ณ วันที่ 1 มกราคม พ.ศ. 2559	500,000,000	300,000,000	300,000,000	-	300,000,000
การเพิ่มขึ้น	-	200,000,000	200,000,000	814,942,915	1,014,942,915
ณ วันที่ 31 ธันวาคม พ.ศ. 2559	500,000,000	500,000,000	500,000,000	814,942,915	1,314,942,915

ณ วันที่ 9 พฤษภาคม พ.ศ. 2560 บริษัท ได้ดำเนินการจดทะเบียนเปลี่ยนแปลงมูลค่าหุ้นสามัญต่อกรมพัฒนาธุรกิจการค้า กระทรวงพาณิชย์ จากมูลค่าที่ตราไว้เดิมหุ้นละ 1 บาท ให้เป็นมูลค่าที่ตราไว้หุ้นละ 0.50 บาท โดยการแตกหุ้นสามัญจำนวน 1 หุ้น มูลค่าที่ตราไว้หุ้นละ 1 บาท ให้เป็นหุ้นสามัญจำนวน 2 หุ้น มูลค่าที่ตราไว้หุ้นละ 0.50 บาท และดำเนินการแก้ไขหนังสือบริคณห์สนธิของบริษัท เพื่อให้สอดคล้องกับการเปลี่ยนแปลงมูลค่าหุ้นของบริษัทดังกล่าวแล้ว

21 สำรองตามกฎหมาย

	งบการเงินที่แสดงเงินลงทุนตามวิธีส่วนได้เสียและงบการเงินเฉพาะกิจการ	
	พ.ศ. 2560	พ.ศ. 2559
	บาท	บาท
ณ วันที่ 1 มกราคม	3,400,000	-
จัดสรรระหว่างปี	5,600,000	3,400,000
ณ วันที่ 31 ธันวาคม	9,000,000	3,400,000

ตามพระราชบัญญัติบริษัทมหาชนจำกัด พ.ศ. 2535 บริษัทต้องสำรองตามกฎหมายอย่างน้อยร้อยละ 5 ของกำไรสุทธิหลังจากหักส่วนของขาดทุนสะสมยกมา (ถ้ามี) จนกว่าสำรองนี้จะมีมูลค่าไม่น้อยกว่าร้อยละ 10 ของทุนจดทะเบียน สำรองนี้ไม่สามารถนำไปจ่ายเงินปันผลได้

หมายเหตุประกอบการเงิน

22 รายได้จากงานบริการโครงข่าย

สำหรับปีสิ้นสุดวันที่ 31 ธันวาคม พ.ศ. 2560 และ พ.ศ. 2559 รายได้จากงานบริการ โครงข่าย ภายใต้ใบอนุญาตประกอบกิจการ โทรคมนาคมแบบที่ 3 แยกตามประเภทการให้บริการ มีรายละเอียดดังนี้

	งบการเงินที่แสดงเงินลงทุน ตามวิธีส่วนได้เสียและ งบการเงินเฉพาะกิจการ	
	พ.ศ. 2560	พ.ศ. 2559
สำหรับปีสิ้นสุดวันที่ 31 ธันวาคม	บาท	บาท
Interlink MPLS IP-VPN	349,489,608	250,423,023
Interlink Wavelength	455,806	3,330,510
Interlink Dark Fiber	138,311,489	110,343,537
Interlink IPLC	24,517,466	28,861,125
รวม	512,774,369	392,958,195

23 รายได้จากบริการติดตั้งโครงข่าย

ในระหว่างปีสิ้นสุดวันที่ 31 ธันวาคม พ.ศ. 2560 รายได้จากบริการติดตั้งโครงข่าย ประกอบด้วยรายได้ค่าบริการเชื่อมต่อ สัญญาณจำนวน 7,080,777 บาท (พ.ศ. 2559 จำนวน 9,493,054 บาท)

24 ค่าใช้จ่ายตามลักษณะ

	งบการเงินที่แสดงเงินลงทุน ตามวิธีส่วนได้เสียและ งบการเงินเฉพาะกิจการ	
	พ.ศ. 2560	พ.ศ. 2559
สำหรับปีสิ้นสุดวันที่ 31 ธันวาคม	บาท	บาท
ค่าใช้จ่ายในการจ้างแรงงาน	264,010,723	145,032,137
ค่าใช้จ่ายเกี่ยวกับพนักงาน	84,535,003	71,342,407
ค่าเสื่อมราคาและค่าตัดจำหน่าย	153,338,840	119,308,118
ค่าใช้จ่ายในการซ่อมแซมและบำรุงรักษา	75,841,640	41,587,539
วัสดุอุปกรณ์ที่ใช้ไป	91,403,728	98,399,530
ค่าใช้จ่ายเกี่ยวกับระบบและอุปกรณ์	50,349,336	57,953,283
ค่าเช่าตามสัญญาเช่าดำเนินงาน	51,043,711	46,525,173

หมายเหตุประกอบการเงิน

25 ภาษีเงินได้

	งบการเงินที่แสดงเงินลงทุน ตามวิธีส่วนได้เสีย		งบการเงินเฉพาะกิจการ	
	พ.ศ. 2560	พ.ศ. 2559	พ.ศ. 2560	พ.ศ. 2559
สำหรับปีสิ้นสุดวันที่ 31 ธันวาคม	บาท	บาท	บาท	บาท
ภาษีเงินได้ในปัจจุบัน	27,114,033	30,038,540	27,114,033	30,038,540
ภาษีเงินได้รอตัดบัญชี	(531,143)	(13,202,306)	(531,143)	(13,202,306)
รวมภาษีเงินได้	26,582,890	16,836,234	26,582,890	16,836,234

ภาษีเงินได้สำหรับกำไรก่อนภาษีเงินได้มียอดจำนวนเงินที่แตกต่างจากการคำนวณกำไรทางบัญชีกับภาษี โดยมีรายละเอียดดังนี้

	งบการเงินที่แสดงเงินลงทุน ตามวิธีส่วนได้เสีย		งบการเงินเฉพาะกิจการ	
	พ.ศ. 2560	พ.ศ. 2559	พ.ศ. 2560	พ.ศ. 2559
สำหรับปีสิ้นสุดวันที่ 31 ธันวาคม	บาท	บาท	บาท	บาท
กำไรก่อนภาษีเงินได้	128,984,101	84,079,198	133,545,759	84,220,524
ภาษีคำนวณจากอัตราภาษีร้อยละ	20	20	20	20
ผลคูณของกำไรทางบัญชีกับอัตราภาษีที่ใช้	25,796,820	16,815,840	26,709,152	16,844,105
ผลกระทบ				
ผลการดำเนินงานของการร่วมค้า				
สุทธิจากภาษี	912,332	28,265	-	-
ค่าใช้จ่ายที่ไม่สามารถหักภาษี	21,145	19,752	21,145	19,752
ค่าใช้จ่ายที่สามารถหักภาษีได้สองเท่า	(147,407)	(27,623)	(147,407)	(27,623)
ภาษีเงินได้	26,582,890	16,836,234	26,582,890	16,836,234

ภาษีเงินได้ที่ (ลด) / เพิ่ม ที่เกี่ยวข้องกับองค์ประกอบในกำไรขาดทุนเบ็ดเสร็จอื่นมีดังนี้

	งบการเงินที่แสดงเงินลงทุนตามวิธีส่วนได้เสียและงบการเงินเฉพาะกิจการ					
	พ.ศ. 2560			พ.ศ. 2559		
	ก่อนภาษี	ภาษี (ลด) / เพิ่ม	หลังภาษี	ก่อนภาษี	ภาษี (ลด) / เพิ่ม	หลังภาษี
	บาท	บาท	บาท	บาท	บาท	บาท
การวัดมูลค่าใหม่ของผลประโยชน์						
เมื่อเกษียณอายุ	773,003	(154,601)	618,402	775,072	(155,014)	620,058
กำไรขาดทุนเบ็ดเสร็จอื่น	773,003	(154,601)	618,402	775,072	(155,014)	620,058
ภาษีเงินได้งวดปัจจุบัน	-	-	-	-	-	-
ภาษีเงินได้รอตัดบัญชี (หมายเหตุฯ ข้อ 13)	(154,601)			(155,014)		
		(154,601)			(155,014)	

หมายเหตุประกอบการเงิน

25 ภาษีเงินได้ (ต่อ)

ภาษีเงินได้ที่ (ลด) / เพิ่ม ในส่วนของเจ้าของโดยตรงมีดังนี้

	งบการเงินที่แสดงเงินลงทุน ตามวิธีส่วนได้เสีย		งบการเงินเฉพาะกิจการ	
	พ.ศ. 2560	พ.ศ. 2559	พ.ศ. 2560	พ.ศ. 2559
	บาท	บาท	บาท	บาท
ภาษีเงินได้งวดปัจจุบัน				
ค่าใช้จ่ายที่เกี่ยวข้องกับการออกหุ้น	-	6,264,271	-	6,264,271
	-	6,264,271	-	6,264,271

26 กำไรต่อหุ้น

กำไรต่อหุ้นขั้นพื้นฐานคำนวณโดยการหารกำไรสุทธิสำหรับปีที่เป็นของผู้ถือหุ้นสามัญของบริษัทด้วยจำนวนหุ้นสามัญเฉลี่ยถ่วงน้ำหนักตามจำนวนหุ้นที่ออกจำหน่ายอยู่ในระหว่างปี

	งบการเงินที่แสดงเงินลงทุน ตามวิธีส่วนได้เสีย		งบการเงินเฉพาะกิจการ	
	พ.ศ. 2560	พ.ศ. 2559	พ.ศ. 2560	พ.ศ. 2559
กำไรสำหรับปี (บาท)	102,401,211	67,242,964	106,962,869	67,384,290
จำนวนหุ้นสามัญเฉลี่ยถ่วงน้ำหนัก (หุ้น)	1,000,000,000	721,311,476	1,000,000,000	721,311,476
กำไรต่อหุ้นขั้นพื้นฐาน (บาท)	0.10	0.09	0.11	0.09

จำนวนหุ้นสามัญเฉลี่ยถ่วงน้ำหนัก ณ วันที่ 31 ธันวาคม พ.ศ. 2559 ได้ถูกปรับปรุงใหม่จากการเปลี่ยนแปลงมูลค่าที่ตราไว้ต่อหุ้นของหุ้นสามัญเสมือนว่าได้มีการเปลี่ยนแปลงแล้วตั้งแต่ปี พ.ศ. 2559

บริษัท ไม่มีการออกหุ้นสามัญเทียบเท่าปรับลดในระหว่างปีที่น่าเสนอรายงาน

หมายเหตุประกอบการเงิน

27 รายการกับบุคคลและกิจการที่เกี่ยวข้องกัน

บุคคลหรือกิจการที่เกี่ยวข้องกันกับบริษัท หมายถึง บุคคลหรือกิจการที่มีอำนาจควบคุมบริษัทหรือถูกควบคุมโดยบริษัทไม่ว่าจะเป็นโดยทางตรงหรือทางอ้อม หรืออยู่ภายใต้การควบคุมเดียวกันกับบริษัท รวมถึงบริษัทที่ทำหน้าที่ถือหุ้น บริษัทย่อย และกิจการที่เป็นบริษัทย่อยในเครือเดียวกัน นอกจากนี้บุคคลหรือกิจการที่เกี่ยวข้องกันยังหมายรวมถึงบริษัทร่วมและบุคคลซึ่งถือหุ้นที่มีสิทธิออกเสียงไม่ว่าทางตรงหรือทางอ้อมและมีอิทธิพลอย่างเป็นสาระสำคัญกับบริษัท ผู้บริหารสำคัญ กรรมการหรือพนักงานของบริษัท ตลอดจนทั้งสมาชิกในครอบครัวที่ใกล้ชิดกับบุคคลดังกล่าว และกิจการที่เกี่ยวข้องกับบุคคลเหล่านั้น

ในการพิจารณาความสัมพันธ์ระหว่างบุคคลหรือกิจการที่เกี่ยวข้องกันกับบริษัทแต่ละรายการ จะคำนึงถึงเนื้อหาของความสัมพันธ์มากกว่ารูปแบบทางกฎหมาย

ผู้ถือหุ้นรายใหญ่ของบริษัท คือ บริษัท อินเทอร์เน็ต คอมมิวนิเคชั่น จำกัด (มหาชน) ซึ่งถือหุ้นในอัตราร้อยละ 60

รายการต่อไปนี้เป็นรายการที่มีสาระสำคัญกับกิจการที่เกี่ยวข้องกัน

27.1 รายได้จากค่าบริการ

	งบการเงินที่แสดงเงินลงทุน ตามวิธีส่วนได้เสีย		งบการเงินเฉพาะกิจการ	
	พ.ศ. 2560	พ.ศ. 2559	พ.ศ. 2560	พ.ศ. 2559
	บาท	บาท	บาท	บาท
สำหรับปีสิ้นสุดวันที่ 31 ธันวาคม				
รายได้จากการให้บริการ				
- บริษัทใหญ่	4,422,000	4,422,000	4,422,000	4,422,000
รายได้อื่น				
- บริษัทใหญ่	48,562	76,080	48,562	76,080
- กิจการที่เกี่ยวข้องกันอื่น	5,350	-	5,350	-
- การร่วมค้า	1,920,000	-	1,920,000	-

27.2 การซื้อสินค้า

	งบการเงินที่แสดงเงินลงทุน ตามวิธีส่วนได้เสีย		งบการเงินเฉพาะกิจการ	
	พ.ศ. 2560	พ.ศ. 2559	พ.ศ. 2560	พ.ศ. 2559
	บาท	บาท	บาท	บาท
สำหรับปีสิ้นสุดวันที่ 31 ธันวาคม				
ซื้อสินค้า				
- บริษัทใหญ่	14,380,304	18,768,544	14,380,304	18,768,544

หมายเหตุประกอบการเงิน

27 รายการกับบุคคลและกิจการที่เกี่ยวข้องกัน (ต่อ)

รายการต่อไปนี้เป็นรายการที่มีสาระสำคัญกับกิจการที่เกี่ยวข้องกัน (ต่อ)

27.3 ค่าใช้จ่ายอื่น

สำหรับปีสิ้นสุดวันที่ 31 ธันวาคม	งบการเงินที่แสดงเงินลงทุน ตามวิธีส่วนได้เสีย		งบการเงินเฉพาะกิจการ	
	พ.ศ. 2560	พ.ศ. 2559	พ.ศ. 2560	พ.ศ. 2559
	บาท	บาท	บาท	บาท
ค่าเช่าจ่าย				
- บริษัทใหญ่	2,673,348	2,666,823	2,673,348	2,666,823
ดอกเบี้ยจ่าย				
- บริษัทใหญ่	-	7,007,787	-	7,007,787
ค่าใช้จ่ายในการให้บริการ				
- บริษัทใหญ่	6,739,179	2,607,182	6,739,179	2,607,182
ค่าใช้จ่ายในการบริหาร				
- บริษัทใหญ่	3,508,474	1,519,651	3,508,474	1,519,651
- กรรมการ	2,410,000	2,202,200	2,410,000	2,202,200

27.4 ลูกหนี้การค้าและเจ้าหนี้การค้ากิจการที่เกี่ยวข้องกัน

ณ วันที่ 31 ธันวาคม	งบการเงินที่แสดงเงินลงทุน ตามวิธีส่วนได้เสียและ งบการเงินเฉพาะกิจการ	
	พ.ศ. 2560	พ.ศ. 2559
	บาท	บาท
ลูกหนี้การค้า		
- บริษัทใหญ่	5,829,648	2,820,207
เจ้าหนี้การค้า		
- บริษัทใหญ่	10,860,867	14,615,881

หมายเหตุประกอบการเงิน

27 รายการกับบุคคลและกิจการที่เกี่ยวข้องกัน (ต่อ)

รายการต่อไปนี้เป็นรายการที่มีสาระสำคัญกับกิจการที่เกี่ยวข้องกัน (ต่อ)

27.5 ลูกหนี้อื่นและเจ้าหนี้อื่นกิจการที่เกี่ยวข้องกัน

ณ วันที่ 31 ธันวาคม	งบการเงินที่แสดงเงินลงทุน ตามวิธีส่วนได้เสียและ งบการเงินเฉพาะกิจการ	
	พ.ศ. 2560	พ.ศ. 2559
	บาท	บาท
ลูกหนี้อื่น		
- บริษัทใหญ่	430,367	329,747
- กิจการที่เกี่ยวข้องกันอื่น	5,350	-
- การร่วมค้า	2,034,928	-
เจ้าหนี้อื่น		
- บริษัทใหญ่	3,969,929	1,617,667
- กรรมการ	550,000	552,200

27.6 เงินให้กู้ยืมระยะสั้นแก่การร่วมค้าและดอกเบี้ยรับ

การเปลี่ยนแปลงของเงินให้กู้ยืมระยะสั้นแก่การร่วมค้าสามารถวิเคราะห์ได้ดังนี้

สำหรับปีสิ้นสุดวันที่ 31 ธันวาคม พ.ศ. 2560	งบการเงินที่แสดงเงินลงทุน ตามวิธีส่วนได้เสียและ งบการเงินเฉพาะกิจการ	
	บาท	
	ยอดคงเหลือต้นปี	
เงินให้กู้ยืมระหว่างปี		18,000,000
ยอดคงเหลือปลายปี		18,000,000

เงินให้กู้ยืมแก่การร่วมค้ามีอัตราดอกเบี้ยร้อยละ 4.625 ต่อปีและมีกำหนดชำระคืนเมื่อทวงถาม

หมายเหตุประกอบการเงิน

27 รายการกับบุคคลและกิจการที่เกี่ยวข้องกัน (ต่อ)

รายการต่อไปนี้เป็นรายการที่มีสาระสำคัญกับกิจการที่เกี่ยวข้องกัน (ต่อ)

27.6 เงินให้กู้ยืมระยะสั้นแก่การร่วมค้าและคอกเบี้ยรับ (ต่อ)

มูลค่ายุติธรรมของเงินให้กู้ยืมระยะสั้นแก่การร่วมค้ามีมูลค่าใกล้เคียงกับราคาตามบัญชี เนื่องจากผลกระทบของอัตราคิดลดไม่มีสาระสำคัญ

	งบการเงินที่แสดงเงินลงทุน ตามวิธีส่วนได้เสียและ งบการเงินเฉพาะกิจการ	
	พ.ศ. 2560	พ.ศ. 2559
ณ วันที่ 31 ธันวาคม	บาท	บาท
คอกเบี้ยค้างรับ (แสดงอยู่ในหมายเหตุข้อ 27.5)		
- การร่วมค้า	114,928	-
	114,928	-

	งบการเงินที่แสดงเงินลงทุน ตามวิธีส่วนได้เสีย		งบการเงินเฉพาะกิจการ	
	พ.ศ. 2560	พ.ศ. 2559	พ.ศ. 2560	พ.ศ. 2559
สำหรับปีสิ้นสุดวันที่ 31 ธันวาคม	บาท	บาท	บาท	บาท
คอกเบี้ยรับ				
- การร่วมค้า	116,955	-	116,955	-
	116,955	-	116,955	-

27.7 ค่าตอบแทนผู้บริหารสำคัญ

	งบการเงินที่แสดงเงินลงทุน ตามวิธีส่วนได้เสีย		งบการเงินเฉพาะกิจการ	
	พ.ศ. 2560	พ.ศ. 2559	พ.ศ. 2560	พ.ศ. 2559
สำหรับปีสิ้นสุดวันที่ 31 ธันวาคม	บาท	บาท	บาท	บาท
ผลประโยชน์ระยะสั้น	17,707,295	15,177,122	17,707,295	15,177,122
ผลประโยชน์หลังออกจากงาน	308,843	310,490	308,843	310,490
	18,016,138	15,487,612	18,016,138	15,487,612

หมายเหตุประกอบการเงิน

28 มูลค่ายุติธรรม

28.1 การประมาณการมูลค่ายุติธรรม

ตารางต่อไปนี้จะแสดงถึงเครื่องมือทางการเงินที่วัดมูลค่าด้วยมูลค่ายุติธรรมจำแนกตามวิธีการประมาณมูลค่า ความแตกต่างของระดับข้อมูลสามารถแสดงได้ดังนี้

- ราคาเสนอซื้อขาย (ไม่ต้องปรับปรุง) ในตลาดที่มีสภาพคล่องสำหรับสินทรัพย์หรือหนี้สินอย่างเดียวกัน (ข้อมูลระดับที่ 1)
- ข้อมูลอื่นนอกจากราคาเสนอซื้อขายซึ่งรวมอยู่ในระดับ 1 ที่สามารถสังเกตได้โดยตรง (ได้แก่ ข้อมูลราคาตลาด) หรือโดยอ้อม (ได้แก่ ข้อมูลที่คำนวณมาจากราคาตลาด) สำหรับสินทรัพย์นั้นหรือหนี้สินนั้น (ข้อมูลระดับที่ 2)
- ข้อมูลสำหรับสินทรัพย์หรือหนี้สินซึ่งไม่ได้อ้างอิงจากข้อมูลที่สามารถสังเกตได้จากตลาด (ข้อมูลที่ไม่สามารถสังเกตได้) (ข้อมูลระดับที่ 3)

ตารางต่อไปนี้จะแสดงถึงสินทรัพย์และหนี้สินทางการเงินของบริษัทที่วัดมูลค่าด้วยราคายุติธรรม ณ วันที่ 31 ธันวาคม พ.ศ. 2560 และ พ.ศ. 2559

	งบการเงินที่แสดงเงินลงทุน ตามวิธีส่วนได้เสียและ งบการเงินเฉพาะกิจการ	
	ข้อมูลระดับที่ 2	รวม
	บาท	บาท
สินทรัพย์ ณ วันที่ 31 ธันวาคม พ.ศ. 2560		
สัญญาซื้อขายเงินตราต่างประเทศล่วงหน้า	27,253	27,253
สินทรัพย์ ณ วันที่ 31 ธันวาคม พ.ศ. 2559		
สัญญาซื้อขายเงินตราต่างประเทศล่วงหน้า	3,813,915	3,813,915
หนี้สิน ณ วันที่ 31 ธันวาคม พ.ศ. 2560		
สัญญาซื้อขายเงินตราต่างประเทศล่วงหน้า	6,828,055	6,828,055
หนี้สิน ณ วันที่ 31 ธันวาคม พ.ศ. 2559		
สัญญาซื้อขายเงินตราต่างประเทศล่วงหน้า	315,364	315,364

ไม่มีรายการโอนระหว่างระดับ 1 และระดับ 2 และระดับ 3 ของลำดับชั้นมูลค่ายุติธรรมในระหว่างปี

ไม่มีการเปลี่ยนแปลงวิธีการประมาณมูลค่ายุติธรรมในระหว่างปี

หมายเหตุประกอบการเงิน

28 มูลค่ายุติธรรม (ต่อ)

28.2 เทคนิคการประเมินมูลค่าสำหรับการวัดมูลค่ายุติธรรมระดับที่ 2

ตราสารอนุพันธ์ที่ใช้สำหรับการบัญชีป้องกันความเสี่ยงซึ่งมูลค่ายุติธรรมอยู่ในระดับที่ 2 ได้แก่ สัญญาซื้อขายเงินตราต่างประเทศล่วงหน้า ซึ่งคำนวณโดยใช้อัตราที่กำหนดโดยธนาคารคู่สัญญาของบริษัทเสมือนว่าได้ยกเลิกสัญญาเหล่านั้น ณ วันที่ในงบการเงิน การคิดลดไม่มีผลกระทบต่อมูลค่ายุติธรรมของตราสารอนุพันธ์ซึ่งมูลค่ายุติธรรมอยู่ในระดับที่ 2

28.3 สินทรัพย์และหนี้สินทางการเงินที่ไม่ได้รับรู้ด้วยมูลค่ายุติธรรม

ราคาตามบัญชีของสินทรัพย์และหนี้สินทางการเงิน ซึ่งได้แก่ เงินสดและรายการเทียบเท่าเงินสด เงินลงทุนระยะสั้น ลูกหนี้ และเจ้าหนี้การค้า ลูกหนี้และเจ้าหนี้กิจการที่เกี่ยวข้องกัน ลูกหนี้และเจ้าหนี้อื่น และเงินกู้ยืมระยะสั้น มีมูลค่าใกล้เคียงกับมูลค่ายุติธรรม เนื่องจากสินทรัพย์และหนี้สินทางการเงินกลุ่มนี้มีระยะเวลาครบกำหนดสั้น

29 ภาวะผูกพันและหนี้สินที่อาจเกิดขึ้น

29.1 ภาวะผูกพันหนังสือค้ำประกันของธนาคาร

ณ วันที่ 31 ธันวาคม พ.ศ. 2560 มีหนังสือค้ำประกันที่ออกโดยธนาคาร ในนามบริษัทเหลืออยู่เป็นจำนวน 267.90 ล้านบาท (ณ วันที่ 31 ธันวาคม พ.ศ. 2559 จำนวน 65.57 ล้านบาท) ซึ่งเกี่ยวข้องกับภาวะผูกพันทางปฏิบัติบางประการตามปกติธุรกิจของบริษัท

29.2 ภาวะผูกพันเกี่ยวกับสัญญาเช่าดำเนินงานและสัญญาบริการ

บริษัทได้เข้าทำสัญญาเช่าดำเนินงานที่เกี่ยวข้องกับการเช่าพื้นที่และสัญญาบริการอื่นๆ อายุของสัญญามีระยะเวลาตั้งแต่ 1 ถึง 30 ปี

บริษัทมีจำนวนเงินขั้นต่ำที่ต้องจ่ายในอนาคตทั้งสิ้นภายใต้สัญญาเช่าดำเนินงานและสัญญาบริการที่บอกเลิกไม่ได้ ดังนี้

ณ วันที่ 31 ธันวาคม	(หน่วย: ล้านบาท)	
	พ.ศ. 2560	พ.ศ. 2559
จ่ายชำระภายใน		
- ภายใน 1 ปี	68.45	40.67
- 1 ถึง 5 ปี	69.92	53.94
- มากกว่า 5 ปี	138.07	144.77

หมายเหตุประกอบการเงิน

29 ภาวะผูกพันและหนี้สินที่อาจเกิดขึ้น (ต่อ)

29.3 กติฟ้องร้อง

บริษัทรับเหมาแห่งหนึ่ง (“โจทก์”) ได้ยื่นฟ้องบริษัทในเรื่องการผิดสัญญาจ้างเหมาค่าแรงติดตั้งเคเบิลใยแก้วนำแสง โดยโจทก์เรียกร้องค่าเสียหายจำนวน 975,097 บาท พร้อมดอกเบี้ย 186,182 บาท รวมเป็นจำนวน 1,161,279 บาท และบริษัทได้ฟ้องแย้งเรียกร้องค่าเสียหายจำนวน 692,657 บาท โดยศาลชั้นต้นพิพากษาให้โจทก์ชำระเงินจำนวน 265,744 บาท พร้อมดอกเบี้ยร้อยละ 7.5 ต่อปี นับจากวันที่ 24 พฤษภาคม พ.ศ. 2559 จนกว่าจะชำระเสร็จ และ ณ วันที่ 26 กุมภาพันธ์ พ.ศ. 2561 อยู่ระหว่างสืบทรัพย์บังคับคดี

30 อนุพันธ์ทางการเงิน

สัญญาซื้อขายเงินตราต่างประเทศล่วงหน้า

ณ วันที่ 31 ธันวาคม พ.ศ. 2560 และ พ.ศ. 2559 บริษัทมีสัญญาซื้อขายเงินตราต่างประเทศล่วงหน้าซึ่งมีไว้เพื่อช่วยในการบริหารความเสี่ยงที่เกิดจากความผันผวนของอัตราแลกเปลี่ยนเงินตราต่างประเทศสำหรับเจ้าหนี้ในสกุลเงินตราต่างประเทศดังนี้

เครื่องมือทางการเงิน

(ก) สินทรัพย์และหนี้สินทางการเงิน

ณ วันที่ 31 ธันวาคม บริษัทมียอดคงเหลือของสินทรัพย์ทางการเงินและหนี้สินทางการเงินที่เป็นสกุลเงินตราต่างประเทศ ดังนี้

สกุลเงิน	(หน่วย : บาท/เงินตราต่างประเทศ)			
	งบการเงินที่แสดงเงินลงทุนตามวิธีส่วนได้เสียและ		อัตราแลกเปลี่ยน	
	สินทรัพย์	หนี้สิน	ณ วันที่ 31 ธันวาคม พ.ศ. 2560	
	ทางการเงิน	ทางการเงิน	อัตราขาย	อัตราซื้อ
เหรียญสหรัฐอเมริกา	-	187,605,533	-	32.85

สกุลเงิน	(หน่วย : บาท/เงินตราต่างประเทศ)			
	งบการเงินที่แสดงเงินลงทุนตามวิธีส่วนได้เสียและ		อัตราแลกเปลี่ยน	
	สินทรัพย์	หนี้สิน	ณ วันที่ 31 ธันวาคม พ.ศ. 2559	
	ทางการเงิน	ทางการเงิน	อัตราขาย	อัตราซื้อ
เหรียญสหรัฐอเมริกา	-	209,371,209	-	36.00

หมายเหตุประกอบการเงิน

30 อนุพันธ์ทางการเงิน (ต่อ)

เครื่องมือทางการเงิน (ต่อ)

(ข) ความเสี่ยงจากอัตราแลกเปลี่ยน

ณ วันที่ 31 ธันวาคม บริษัทมีสัญญาซื้อขายเงินตราต่างประเทศล่วงหน้าซึ่งมีไว้เพื่อช่วยในการบริหารความเสี่ยงที่เกิดจากความผันผวนของอัตราแลกเปลี่ยนเงินตราต่างประเทศสำหรับเจ้าหนี้ในสกุลเงินตราต่างประเทศ บริษัทได้ทำสัญญาซื้อขายเงินตราต่างประเทศล่วงหน้าจำนวน 190.84 ล้านบาท วันครบกำหนดชำระหนี้ของสัญญาซื้อขายเงินตราต่างประเทศล่วงหน้าที่เปิดสถานะไว้มีอายุระหว่าง 32 วัน ถึง 365 วัน จำนวนเงินในสกุลเงินบาทที่จะต้องชำระและอัตราแลกเปลี่ยนตามสัญญาเป็นดังนี้

ณ วันที่ 31 ธันวาคม	งบการเงินที่แสดงเงินลงทุน ตามวิธีส่วนได้เสียและ งบการเงินเฉพาะกิจการ	
	พ.ศ. 2560	พ.ศ. 2559
สกุลเงินเหรียญสหรัฐอเมริกา:		
- อัตราแลกเปลี่ยนเฉลี่ย (บาท/เหรียญสหรัฐอเมริกา)	32.48 - 36.48	34.63 - 36.56
- จำนวนเงินในสกุลเงินต่างประเทศ (เหรียญสหรัฐอเมริกา)	5,624,628	5,908,378
- จำนวนเงินในสกุลเงินท้องถิ่น (พันบาท)	190,845	209,326

(ค) มูลค่ายุติธรรมสุทธิ

มูลค่ายุติธรรมเปิดเผยตามหมายเหตุฯ ข้อ 28

คำอธิบายและการวิเคราะห์ฐานะทางการเงินและผลการดำเนินงาน

ภาพรวมของผลการดำเนินงานที่ผ่านมา

บริษัทฯ ประกอบธุรกิจให้บริการโครงข่ายใยแก้วนำแสงและให้บริการติดตั้งโครงข่าย โดยบริษัทฯ ได้รับใบอนุญาตประกอบกิจการโทรคมนาคมแบบที่ 3 ประเภทมีโครงข่ายเป็นของตนเอง จากสำนักงานคณะกรรมการกิจการกระจายเสียง กิจการโทรทัศน์และกิจการโทรคมนาคมแห่งชาติ (กสทช.) เพื่อทำธุรกิจเป็นผู้ให้บริการวางโครงข่ายความเร็วสูงเมื่อวันที่ 8 พฤษภาคม 2555 ซึ่งมีระยะเวลา 15 ปี โดยภายหลังจากได้รับใบอนุญาตแล้วบริษัทฯ ได้เริ่มดำเนินการก่อสร้างโครงข่ายใยแก้วนำแสงโดยโครงข่ายใยแก้วนำแสงของบริษัทฯ เป็นโครงข่ายที่ผสมผสานระหว่างโครงข่ายหลักตามเส้นทางของการรถไฟแห่งประเทศไทยซึ่งบริษัทฯ ได้รับอนุญาตจากการทางรถไฟแห่งประเทศไทยให้มีสิทธิที่จะติดตั้งโครงข่ายใยแก้วนำแสงไปตามเส้นทางรถไฟ เมื่อวันที่ 19 ตุลาคม 2555 ซึ่งมีระยะเวลา 30 ปี ประกอบกับ เส้นทางหลัก เส้นทางย่อย และเส้นทางสำรองตามเส้นทางถนนผ่านเสาไฟฟ้าเพื่อเชื่อมต่อเข้าถึงลูกค้า โดยบริษัทฯ ได้เริ่มเปิดดำเนินการให้บริการโครงข่ายใยแก้วนำแสงภายใต้ชื่อโครงข่าย Interlink Fiber Optic ในเดือนมิถุนายน 2556

ในปี 2557 บริษัทฯ ได้เริ่มเข้าสู่ธุรกิจให้บริการพื้นที่ดาต้าเซ็นเตอร์ (Data Center) โดยบริษัทฯ ได้ซื้อทรัพย์สินที่เกี่ยวข้องกับดาต้าเซ็นเตอร์จากบริษัท อินเทอร์เน็ต คอมมูนิเคชั่น จำกัด (มหาชน) (“ILINK”) ทั้งอาคาร และอุปกรณ์ที่เกี่ยวข้องเพื่อให้บริการศูนย์พื้นที่ดาต้าเซ็นเตอร์แก่บริษัทและองค์กรต่างๆ ตามความต้องการของลูกค้าที่แตกต่างกัน โดยบริษัทฯ ได้เริ่มเปิดดำเนินการให้บริการพื้นที่ดาต้าเซ็นเตอร์ในเดือนตุลาคม 2557

การวิเคราะห์ผลการดำเนินงาน

1. รายได้

สำหรับปี 2560 บริษัทฯ มีรายได้รวมจำนวน 1,081.25 ล้านบาทซึ่งเติบโตจากปี 2559 จำนวน 809.29 ล้านบาท หรือคิดเป็นอัตราการเติบโตที่ร้อยละ 33.60 ดังแสดงตามตารางด้านล่าง

ประเภทบริการ	31 ธันวาคม 2560		31 ธันวาคม 2559		เพิ่มขึ้น/(ลดลง)	
	ล้านบาท	ร้อยละ	ล้านบาท	ร้อยละ	ล้านบาท	ร้อยละ
รายได้จากการให้บริการ	1,076.60	99.57	805.79	99.58	270.81	33.61
รายได้อื่น	4.65	0.43	3.50	0.42	1.15	32.97
รวมรายได้	1,081.25	100.00	809.29	100.00	271.96	33.60

จากการที่ภาครัฐมีนโยบายในการพัฒนาเศรษฐกิจดิจิทัลเพื่อเศรษฐกิจและสังคม (Digital Economy) และนโยบายประเทศไทย 4.0 ซึ่งเป็นนโยบายที่สำคัญเกี่ยวกับการนำเทคโนโลยีสารสนเทศมาประยุกต์ใช้ให้เข้ากับกิจกรรมทางเศรษฐกิจและสังคม โดยนโยบายดังกล่าวมุ่งเน้นการพัฒนาโครงสร้างพื้นฐานดิจิทัล และมีเป้าหมายเพื่อให้การเชื่อมต่อข้อมูลครอบคลุมทุกพื้นที่ มีขนาดที่เพียงพอกับการใช้งาน มีเสถียรภาพที่มั่นคง ผู้บริโภคสามารถเข้าถึงการเชื่อมต่อได้ในราคาที่เหมาะสม เพื่อเป็นพื้นฐานไปสู่การต่อยอดกิจกรรมการพัฒนาประเทศทั้งทางด้านเศรษฐกิจและสังคมที่มีประสิทธิภาพสูงสุดนโยบายดังกล่าวจึงเป็นส่วนสำคัญที่จะช่วยส่งเสริมการเติบโตของอุตสาหกรรมเทคโนโลยีสารสนเทศและการสื่อสาร (ICT) ของประเทศ และเป็นปัจจัยช่วยสนับสนุนการเติบโตของบริษัทฯ สำหรับปีสิ้นสุดวันที่ 31 ธันวาคม 2560 บริษัทฯ มีรายได้รวมจำนวน 1,081.25 ล้านบาท ซึ่งเพิ่มสูงขึ้นจำนวน 271.96 ล้านบาท หรือคิดเป็นร้อยละ 33.60 เมื่อเทียบกับช่วงเดียวกันของปีก่อน และมีกำไรสุทธิจำนวน 101.78 ล้านบาท ซึ่งเพิ่มสูงขึ้นจำนวน 35.16 ล้านบาท หรือคิดเป็นร้อยละ 52.77 เมื่อเทียบกับช่วงเดียวกันของปีก่อน

รายได้จากการให้บริการ

ประเภทบริการ	31 ธันวาคม 2560		31 ธันวาคม 2559		เพิ่มขึ้น/(ลดลง)	
	ล้านบาท	ร้อยละ	ล้านบาท	ร้อยละ	ล้านบาท	ร้อยละ
1. รายได้จากการให้บริการโครงข่าย						
- รายได้จากงานบริการโครงข่าย	512.77	47.63	392.96	48.77	119.81	30.49
- รายได้ค่าบริการอื่น	4.09	0.38	4.57	0.57	(0.48)	(1.50)
รวมรายได้จากการให้บริการโครงข่าย	516.86	48.01	397.53	49.34	119.33	30.02
2. รายได้จากการให้บริการติดตั้งโครงข่าย						
- รายได้จากการติดตั้งโครงข่ายโทรคมนาคมให้แก่ลูกค้า	465.81	43.27	333.05	41.33	132.76	39.86
- รายได้จากการให้บริการเชื่อมต่อโครงข่ายของลูกค้าเข้ากับโครงข่ายของบริษัทฯ	13.95	1.29	11.44	1.42	2.51	21.94
รวมรายได้จากการให้บริการติดตั้งโครงข่าย	479.76	44.56	344.49	42.75	135.27	39.27
3. รายได้จากการให้บริการพื้นที่ดาต้าเซ็นเตอร์						
- รายได้จากการให้บริการพื้นที่ดาต้าเซ็นเตอร์	61.31	5.69	51.37	6.37	9.94	19.35
- รายได้ค่าบริการอื่น	18.67	1.73	12.40	1.54	6.27	50.56
รวมรายได้จากการให้บริการพื้นที่ดาต้าเซ็นเตอร์	79.98	7.43	63.77	7.91	16.21	25.42
รวมรายได้จากการให้บริการ	1,076.60	100.00	805.79	100.00	270.81	33.61

รายได้จากการให้บริการของบริษัทฯ แบ่งเป็น 3 ประเภทดังนี้

รายได้จากการให้บริการโครงข่าย

รายได้จากการให้บริการโครงข่ายเป็นรายได้จากการให้บริการโครงข่ายใยแก้วนำแสงของบริษัทฯ ผ่านรูปแบบการให้บริการต่างๆ ได้แก่ บริการ Interlink MPLS IP-VPN บริการ Interlink Wavelength บริการ Interlink Dark Fiber และบริการ Interlink IPLC โดยบริษัทฯ เริ่มให้บริการดังกล่าวในเดือนมิถุนายน 2556

สำหรับปีสิ้นสุดวันที่ 31 ธันวาคม 2560 บริษัทฯ มีรายได้จากการให้บริการโครงข่ายจำนวน 516.86 ล้านบาท คิดเป็นสัดส่วนร้อยละ 48.01 ของรายได้จากการให้บริการ โดยแบ่งเป็นรายได้จากงานบริการโครงข่าย เท่ากับ 512.77 ล้านบาท และรายได้ค่าบริการอื่น 4.09 ล้านบาท รายได้จากการให้บริการโครงข่ายสำหรับปี 2560 เติบโตขึ้นจากปี 2559 จำนวน 119.33 ล้านบาท หรือคิดเป็นร้อยละ 30.02 เนื่องจากบริษัทฯ มีฐานลูกค้าเพิ่มมากขึ้น ซึ่งเป็นการเติบโตตามปกติในทุกๆ ไตรมาส

รายได้จากการให้บริการติดตั้งโครงข่าย

รายได้จากการให้บริการติดตั้งโครงข่าย เป็นรายได้จากการให้บริการติดตั้งโครงข่ายที่เกี่ยวข้องกับระบบสื่อสารความเร็วสูงโดยแบ่งเป็น 2 ส่วนได้แก่ (1) รายได้จากการติดตั้งโครงข่ายโทรคมนาคมให้แก่ลูกค้าโดยรับรู้รายได้ตามขั้นความสำเร็จของงานโดยวัดจากอัตราส่วนจากต้นทุนการก่อสร้างที่สำเร็จจนถึงปัจจุบันเทียบกับประมาณการต้นทุนค่าก่อสร้างทั้งหมดและ (2) รายได้จากการให้บริการเชื่อมต่อโครงข่ายลูกค้าเข้ากับโครงข่ายของบริษัทฯ ซึ่งรับรู้รายได้เมื่อให้บริการเชื่อมต่อกับโครงข่ายลูกค้าสำเร็จ

สำหรับปีสิ้นสุดวันที่ 31 ธันวาคม 2560 บริษัทฯ มีรายได้จากการให้บริการติดตั้งโครงข่ายเท่ากับ 479.76 ล้านบาท หรือคิดเป็นสัดส่วนร้อยละ 44.56 ของรายได้จากการให้บริการโดยแบ่งเป็นรายได้จากการให้

บริการติดตั้งโครงข่ายโทรคมนาคมให้แก่ลูกค้าจำนวน 465.81 ล้านบาท และรายได้จากการให้บริการเชื่อมต่อโครงข่ายลูกค้าเข้ากับโครงข่ายของบริษัทฯ จำนวน 13.95 ล้านบาท โดยในงวดนี้บริษัทฯ มีงานโครงการที่สำคัญคือ งานให้บริการก่อสร้างและปรับปรุงโครงข่ายสัญญาณโทรคมนาคมของผู้ให้บริการอินเทอร์เน็ตรายหนึ่ง มีการรับรู้รายได้จากโครงการดังกล่าวจำนวน 26.05 ล้านบาท โครงการงานจ้างสร้างและ/หรือปรับขยายสายสัญญาณโทรคมนาคมของผู้ให้บริการโทรศัพท์มือถือรายหนึ่ง มีการรับรู้รายได้จากโครงการดังกล่าวจำนวน 53.11 ล้านบาทโครงการเน็ตประชารัฐ TOT ตามจังหวัดต่างๆ จำนวน 35.73 ล้านบาท งานจ้างเหมาติดตั้งอุปกรณ์จำนวน 13.81 ล้านบาท โครงการส่งจ้าง เหมารถซ่อม และบำรุงรักษาโครงข่ายเคเบิลใยแก้วนำแสง ภาคเหนือและภาคใต้ จำนวน 16.72 ล้านบาท และโครงการอินเทอร์เน็ตชอปปิง จำนวน 295.25 ล้านบาท เป็นต้น

รายได้จากการให้บริการพื้นที่ดาต้าเซ็นเตอร์

บริษัทฯ เริ่มประกอบธุรกิจให้บริการพื้นที่ดาต้าเซ็นเตอร์เมื่อเดือนตุลาคม 2557 หลังจากรับโอนทรัพย์สินจาก ILINK สำหรับปีสิ้นสุดวันที่ 31 ธันวาคม 2560 บริษัทฯ มีรายได้จากการให้บริการพื้นที่ดาต้าเซ็นเตอร์จำนวน 79.98 ล้านบาท คิดเป็นสัดส่วนร้อยละ 7.43 ของรายได้จากการให้บริการโดยรายได้จากการให้บริการพื้นที่ดาต้าเซ็นเตอร์เติบโตขึ้นจากรายได้ค่าไฟฟ้าที่สามารถเรียกเก็บจากลูกค้าที่เข้ามาใช้บริการ และในไตรมาส 1 บริษัทฯ มีลูกค้ามาเริ่มใช้บริการเพิ่มอีก 1 ราย โดยในปัจจุบันอัตราการเข้าใช้งานดาต้าเซ็นเตอร์ คือ ร้อยละ 95

2 ต้นทุนและค่าใช้จ่าย

ค่าใช้จ่ายหลักของบริษัทฯ ประกอบด้วย ต้นทุนจากการให้บริการ ค่าใช้จ่ายในการขายและบริการ ค่าใช้จ่ายในการบริหาร และดอกเบี้ยเงินทางการเงิน โดยสำหรับปีสิ้นสุดวันที่ 31 ธันวาคม 2560 บริษัทฯ มีต้นทุนและค่าใช้จ่ายรวม 978.85 ล้านบาท โดยมีรายละเอียดต่อไปนี้

ต้นทุนจากการให้บริการ และอัตรากำไรขั้นต้น

ต้นทุนจากการให้บริการเป็นค่าใช้จ่ายหลักของบริษัทฯ โดยสำหรับปีสิ้นสุดวันที่ 31 ธันวาคม 2560 บริษัทฯ มีต้นทุนจากการให้บริการจำนวน 801.04 ล้านบาท ซึ่งเพิ่มสูงขึ้นจากปี 2559 ร้อยละ 32.86 ตามรายได้ที่เพิ่มสูงขึ้น โดยต้นทุนบริการของบริษัทฯ สามารถแบ่งได้ตามประเภทงานบริการได้ดังนี้

ประเภทบริการ	31 ธันวาคม 2560		31 ธันวาคม 2559	
	ล้านบาท	อัตรากำไรขั้นต้น(%)	ล้านบาท	อัตรากำไรขั้นต้น(%)
ต้นทุนงานบริการโครงข่าย	387.29	25.13	297.76	25.10
ต้นทุนการให้บริการติดตั้งโครงข่าย	373.89	22.07	273.24	20.68
ต้นทุนการให้บริการพื้นที่ดาต้าเซ็นเตอร์	39.86	49.90	31.92	49.95
รวมต้นทุนจากการให้บริการ	801.04		602.92	

ต้นทุนงานบริการโครงข่าย

สำหรับปีสิ้นสุดวันที่ 31 ธันวาคม 2560 บริษัทฯ มีต้นทุนงานบริการโครงข่ายจำนวน 387.29 ล้านบาท คิดเป็นอัตรากำไรขั้นต้นเท่ากับร้อยละ 25.13 ซึ่งอัตรากำไรขั้นต้นเปลี่ยนแปลงเล็กน้อยเมื่อเทียบกับปี 2559 โดยต้นทุนบริการโครงข่ายที่สำคัญ ประกอบด้วยต้นทุนค่าเสื่อมราคาโครงข่าย ต้นทุนค่าบำรุงรักษาโครงข่าย ต้นทุนค่าเชื่อมต่อโครงข่ายและอุปกรณ์โครงข่ายค่าเช่าพื้นที่ในการติดตั้งโครงข่าย และต้นทุนพนักงาน ซึ่งคิดเป็นสัดส่วนร้อยละ 34.95 ร้อยละ 19.06 ร้อยละ 13.00 ร้อยละ 12.39 และร้อยละ 6.91 ของต้นทุนงานบริการโครงข่ายปีสิ้นสุดวันที่ 31 ธันวาคม 2560 ตามลำดับ

ต้นทุนการให้บริการติดตั้งโครงข่าย

สำหรับปีสิ้นสุดวันที่ 31 ธันวาคม 2560 บริษัทฯ มีต้นทุนการให้บริการติดตั้งโครงข่าย จำนวน 373.89 ล้านบาท คิดเป็นอัตรากำไรขั้นต้นเท่ากับร้อยละ 22.07 ซึ่งอัตรากำไรขั้นต้นเพิ่มขึ้นจากปี 2559 เพราะในปี 2559 บริษัทฯ ใช้งานโครงการประชารัฐ (In School) ซึ่งมีอัตรากำไรขั้นต้นค่อนข้างต่ำกว่าปกติ อย่างไรก็ตามอัตรากำไรขั้นต้นเฉลี่ยของทั้ง 2 ปียังคงสูงกว่านโยบาย คือ ร้อยละ 20 โดยต้นทุนการให้บริการติดตั้งโครงข่ายที่สำคัญประกอบด้วย ต้นทุนค่าอุปกรณ์ และต้นทุนค่าจ้างผู้รับเหมาในการติดตั้ง

ต้นทุนการให้บริการพื้นที่ดาต้าเซ็นเตอร์

สำหรับปีสิ้นสุดวันที่ 31 ธันวาคม 2560 บริษัทฯ มีต้นทุนการให้บริการพื้นที่ดาต้าเซ็นเตอร์จำนวน 39.86 ล้านบาท คิดเป็นอัตรากำไรขั้นต้นเท่ากับร้อยละ 49.90 ซึ่งอัตรากำไรขั้นต้นลดลงจากปี 2559 เพียงเล็กน้อยเท่านั้นโดยต้นทุนการให้บริการพื้นที่ดาต้าเซ็นเตอร์ที่สำคัญประกอบด้วยต้นทุนค่าเสื่อมราคา ต้นทุนค่าระบบสาธารณูปโภค และต้นทุนพนักงาน

กำไรขั้นต้นและอัตรากำไรขั้นต้น

สำหรับปีสิ้นสุดวันที่ 31 ธันวาคม 2560 บริษัทฯ มีกำไรขั้นต้นจำนวน 275.56 ล้านบาท เพิ่มขึ้นจำนวน 72.69 ล้านบาท ซึ่งคิดเป็นอัตรากำไรขั้นต้นร้อยละ 25.60 ซึ่งอัตรากำไรขั้นต้นนั้นสูงกว่าปี 2559 ที่มีอัตรากำไรขั้นต้นร้อยละ 25.18 เพราะอัตรากำไรขั้นต้นจากธุรกิจให้บริการติดตั้งโครงข่ายลดลงตามที่ได้อธิบายไว้ข้างต้น

ค่าใช้จ่ายในการบริหาร

สำหรับปีสิ้นสุดวันที่ 31 ธันวาคม 2560 บริษัทฯ มีค่าใช้จ่ายในการบริหารจำนวน 39.96 ล้านบาท เพิ่มขึ้นจากช่วงเดียวกันของปี 2559 จำนวน 7.54 ล้านบาทซึ่งคิดเป็นสัดส่วนร้อยละ 3.70 ของรายได้ซึ่งเป็นสัดส่วนต่อรายได้ที่ลดลงจากในปี 2559 ทั้งนี้ ค่าใช้จ่ายในการบริหารของบริษัทฯ ที่สำคัญคือค่าใช้จ่ายพนักงานและผู้บริหารที่เกี่ยวข้องกับการบริหาร และค่าเช่า ซึ่งคิดเป็นสัดส่วนร้อยละ 54.81 และร้อยละ 6.07 ของค่าใช้จ่ายในการบริหารปี 2560 ตามลำดับ

ทุนทางการเงิน

สำหรับปีสิ้นสุดวันที่ 31 ธันวาคม 2560 บริษัทฯ มีต้นทุนทางการเงินจำนวน 66.25 ล้านบาท โดยต้นทุนทางการเงินของบริษัทฯ ส่วนใหญ่เป็นดอกเบี้ยจากการกู้ยืมซึ่งจะเพิ่มขึ้นในทิศทางเดียวกันกับยอดเงินกู้ ณ สิ้นปี 2560 บริษัทฯ มีเงินกู้ยืมจากสถาบันการเงินจำนวน 1,844.64 ล้านบาท และหนี้สินตามสัญญาเช่าทางการเงินจำนวน 57.11 ล้านบาท

กำไรสุทธิและอัตรากำไรสุทธิ

สำหรับปีสิ้นสุดวันที่ 31 ธันวาคม 2560 บริษัทฯ มีกำไรสุทธิจำนวน 102.40 ล้านบาทซึ่งคิดเป็นอัตรากำไรสุทธิร้อยละ 9.46 โดยเพิ่มขึ้นจากปี 2559 ที่มีกำไรสุทธิจำนวน 67.24 ล้านบาท และอัตรากำไรสุทธิที่ร้อยละ 8.31 เพราะบริษัทมีลูกค้าที่เพิ่มขึ้น และสามารถควบคุมค่าใช้จ่ายในการขายและบริการ และค่าใช้จ่ายในการบริหารได้ดีขึ้น

อัตราผลตอบแทนผู้ถือหุ้น

อัตราผลตอบแทนผู้ถือหุ้น (Return on Equity) ของบริษัทปี 2560 บริษัทฯ มีอัตราผลตอบแทนผู้ถือหุ้นเท่ากับร้อยละ 7.03

ฐานะทางการเงิน

1. สินทรัพย์

ณ สิ้นปี 2560 บริษัทฯ มีสินทรัพย์รวมจำนวน 4,293.92 ล้านบาท ซึ่งเพิ่มขึ้นร้อยละ 28.71 จาก ณ สิ้นปี 2559 ที่มีสินทรัพย์รวมจำนวน 3,336.16 ล้านบาท ซึ่งสินทรัพย์ที่สำคัญของบริษัทฯ ได้แก่ เงินสดและรายการเทียบเท่าเงินสด ลูกหนี้การค้า รายได้ค้างรับจากการให้บริการติดตั้งโครงข่าย และสินทรัพย์ถาวรและอุปกรณ์โครงข่ายโทรคมนาคม โดย ณ สิ้นปี 2560 สัดส่วนของรายการสินทรัพย์ที่สำคัญดังกล่าวต่อสินทรัพย์รวมคิดเป็นร้อยละ 2.41 ร้อยละ 6.17 ร้อยละ 12.71 และร้อยละ 71.56 ตามลำดับ โดยรายการที่เปลี่ยนแปลงอย่างมีสาระสำคัญ อาทิเช่น 1) เงินสดและรายการเทียบเท่าเงินสด ที่ลดลงจากการลงทุนและซื้ออุปกรณ์โครงข่ายและโครงข่ายโทรคมนาคม 2) ลูกหนี้การค้าและลูกหนี้อื่น ที่เพิ่มขึ้นตามรายได้ที่เพิ่มสูงขึ้น 3) รายได้ค้างรับจากการให้บริการติดตั้งโครงข่าย ที่เพิ่มขึ้นตามขั้นความสำเร็จของงานที่ยังไม่ได้ส่งมอบและ 4) สินทรัพย์ถาวรและอุปกรณ์โครงข่ายโทรคมนาคมที่เพิ่มขึ้นเพื่อสนับสนุนการขายและเพื่อเพิ่มความครอบคลุมและเสถียรภาพของโครงข่าย

2. หนี้สิน

ณ สิ้นปี 2560 บริษัทฯ มีหนี้สินรวมจำนวน 2,785.56 ล้านบาท ซึ่งเพิ่มขึ้นร้อยละ 44.36 จาก ณ สิ้นปี 2559 ที่มีหนี้สินรวมจำนวน 1,929.57 ล้านบาท ทั้งนี้ เนื่องมาจากการกู้ยืมเงินกู้จากสถาบันการเงินสุทธิจากค่าธรรมเนียมในการจัดหาเงินกู้ยืมระยะยาวจำนวน 499.94 ล้านบาท เงินกู้ยืมระยะสั้นจากสถาบันการเงินจำนวน 130.80 ล้านบาท เจ้าหนี้การค้าและเจ้าหนี้อื่น จำนวน 134.99 ล้านบาทที่เพิ่มขึ้นตามขั้นความสำเร็จของงาน และเงินรับล่วงหน้าจากการให้บริการติดตั้งโครงข่ายจำนวน 98.61 ล้านบาท

เมื่อพิจารณาโครงสร้างหนี้สินของบริษัทฯ จะพบว่าหนี้สินที่สำคัญของบริษัทฯ ประกอบ ด้วยเงินกู้ยืมทั้งจากสถาบันการเงิน และเจ้าหนี้การค้าและเจ้าหนี้อื่นซึ่งคิดเป็นสัดส่วนร้อยละ 66.22 และ 27.24 ของหนี้สินรวม ณ สิ้นปี 2560 ตามลำดับ

3. ส่วนของผู้ถือหุ้น

ณ สิ้นปี 2560 บริษัทฯ มีส่วนของผู้ถือหุ้นจำนวน 1,508.37 ล้านบาท ซึ่งเพิ่มขึ้นร้อยละ 35.13 จาก ณ สิ้นปี 2559 ที่มีส่วนของผู้ถือหุ้นจำนวน 1,406.58 ล้านบาท โดยส่วนของผู้ถือหุ้นเพิ่มขึ้นจากการที่บริษัทฯ มีกำไรจากการดำเนินงานสำหรับปีสิ้นสุดวันที่ 31 ธันวาคม 2560 จำนวน 101.78 ล้านบาท

4. ความเหมาะสมของโครงสร้างเงินทุน

บริษัทฯ มีอัตราส่วนหนี้สินต่อส่วนของผู้ถือหุ้นเท่ากับ 1.85 เท่า ณ สิ้นปี 2560 ซึ่งเพิ่มขึ้นจากปี 2559 ที่มีอัตราส่วนหนี้สินต่อส่วนของผู้ถือหุ้นเท่ากับ 1.37 เท่า เนื่องจากในระหว่างไตรมาสที่ปี 2560 บริษัทฯ ได้กู้ยืมเงินจากสถาบันการเงินเพิ่มขึ้นเพื่อนำไปชำระเงินลงทุนและซื้ออุปกรณ์โครงข่ายและโครงข่ายโทรคมนาคม

นอกจากนี้เนื่องจากสัญญากู้ยืมเงินจากธนาคารพาณิชย์ได้กำหนดให้บริษัทฯ ต้องรักษาอัตราส่วนเงินกู้ยืมจากสถาบันการเงินต่อส่วนของผู้ถือหุ้นและเงินกู้ยืมกิจการ ไม่เกิน 2:1 เท่า และ DSCR ไม่ต่ำกว่า 1.2 เท่า โดย ณ สิ้นปี 2560 บริษัทฯ มีสัดส่วนดังกล่าวเท่ากับ 1.85 เท่า และ 1.47 เท่า ตามลำดับ

ข้อมูลทั่วไปและข้อมูลสำคัญอื่น

ข้อมูลทั่วไปของบริษัท	
ชื่อบริษัทที่ออกหลักทรัพย์	: บริษัท อินเทอร์เน็ต เทคโนโลยี จำกัด (มหาชน) Interlink Telecom Public Company Limited
ชื่อย่อหลักทรัพย์	: ITEL (กลุ่มอุตสาหกรรม : เทคโนโลยี)
เลขทะเบียนบริษัท	: 0107558000211
ประเภทธุรกิจ	: ให้บริการโครงข่ายใยแก้วนำแสง ให้บริการติดตั้งโครงข่าย และให้บริการพื้นที่ศูนย์ข้อมูล หรือดาต้าเซ็นเตอร์ (Data Center)
ทุนจดทะเบียน	: 500,000,000 บาท ประกอบด้วยหุ้นสามัญ 1,000,000,000 หุ้น
ทุนที่ออกและชำระเต็มมูลค่า	: 500,000,000 บาท ประกอบด้วยหุ้นสามัญ 1,000,000,000 หุ้น
ที่ตั้งสำนักงานใหญ่	: 48 อาคารอินเทอร์เน็ต ซอยรุ่งเรือง ถนนรัชดาภิเษก แขวงสามเสนนอก เขตห้วยขวาง กรุงเทพฯ 10310 โทรศัพท์ 02-666-2222 (อัตโนมัติ) โทรสาร 02-666-2299 (อัตโนมัติ) อีเมล info@interlinktelecom.co.th เว็บไซต์ http://www.interlinktelecom.co.th
ศูนย์ควบคุมโครงข่าย Interlink Fiber Optic Network (NMC)	: 9/1 ซอย 01 กาญจนภิเษก 5/5 ถนนกาญจนาภิเษก แขวงท่าแร้ง เขตบางเขน กรุงเทพฯ 10220 โทรศัพท์ 02-666-2288 (สายด่วน) โทรสาร 02-666-2298 (อัตโนมัติ) อีเมล nmc@interlinktelecom.co.th
ศูนย์ดาต้าเซ็นเตอร์ Interlink Data Center (NOC)	: 9/1 ซอย 01 กาญจนาภิเษก 5/5 ถนนกาญจนาภิเษก แขวงท่าแร้ง เขตบางเขน กรุงเทพฯ 10220 โทรศัพท์ 02-666-2255 (สายด่วน) อีเมล noc@interlinkdatacenter.co.th
ข้อมูลของบุคคลอ้างอิงอื่นๆ	
นายทะเบียนหลักทรัพย์	: บริษัท ศูนย์รับฝากหลักทรัพย์ (ประเทศไทย) จำกัด 93 ถนนรัชดาภิเษก แขวงดินแดง เขตดินแดง กรุงเทพฯ 10400 โทรศัพท์ 02-009-9000 โทรสาร 02-009-9991
ผู้สอบบัญชี	: นายพงษ์วิรัตน์ โสภณ ผู้สอบบัญชีรับอนุญาต เลขทะเบียน 7795 บริษัท ไพร์ซวอเตอร์เฮาส์ คูเปอร์ส เอบีเอส จำกัด 179/74-80 อาคารบางกอกซีดีทาวเวอร์ ชั้น 15 ถนนสาทรใต้ สาทร กรุงเทพฯ 10120 โทรศัพท์ 02-344-1000 02-824-5000 โทรสาร 02-286-5050

ข้อมูลทั่วไปของบริษัทที่เกี่ยวข้องกัน

บริษัทที่เกี่ยวข้องกัน	ประเภทธุรกิจ	ทุนจดทะเบียน (ล้านบาท)	มูลค่าที่ตราไว้ ต่อหุ้น (บาท)	ทุนชำระแล้ว (ล้านบาท)	สัดส่วน การถือหุ้น (%)
บริษัทใหญ่ บริษัท อินเตอร์ลิงค์ คอมมิวนิเคชั่น จำกัด (มหาชน) 48 อาคารอินเตอร์ลิงค์ ซอยรุ่งเรือง ถนนรัชดาภิเษก แขวงสามเสนนอก เขตห้วยขวาง กรุงเทพฯ 10310 โทรศัพท์ 02-666-1111 โทรสาร 02-666-1199 อีเมล info@interlink.co.th เว็บไซต์ http://www.interlink.co.th	บริษัทนำเข้าและจัดจำหน่ายสายสัญญาณที่ใหญ่ที่สุดในอาเซียน	362.48	1.00	362.42	-
บริษัทที่เกี่ยวข้องกัน บริษัท อินเตอร์ลิงค์ เพาเวอร์ แอนด์ เอ็นจิเนียริ่ง จำกัด 48 อาคารอินเตอร์ลิงค์ ซอยรุ่งเรือง ถนนรัชดาภิเษก แขวงสามเสนนอก เขตห้วยขวาง กรุงเทพฯ 10310 โทรศัพท์ 02-666-1133 โทรสาร 02-666-1144 อีเมล power@interlink.co.th	ผู้เชี่ยวชาญงานวิศวกรรมโครงการระบบไฟฟ้าและ Submarine Cable	30.00	100.00	30.00	-
บริษัท อินเตอร์ลิงค์ ดาต้าเซ็นเตอร์ จำกัด 48 อาคารอินเตอร์ลิงค์ ซอยรุ่งเรือง ถนนรัชดาภิเษก แขวงสามเสนนอก เขตห้วยขวาง กรุงเทพฯ 10310 โทรศัพท์ 02-666-2255 โทรสาร 02-666-1193 อีเมล idc@interlink.co.th	ศูนย์ดาต้าเซ็นเตอร์ที่ปลอดภัยและทันสมัยที่สุด	30.00	100.00	7.50	-
บริษัทร่วมทุน บริษัท เจเนซิส ดาต้า เซ็นเตอร์ จำกัด 111/11-12 หมู่ที่ 11 ตำบลบางโหลง อำเภอบางพลี จังหวัดสมุทรปราการ 10540 โทรศัพท์ 02-312-7546	ผู้ให้บริการศูนย์ดาต้าเซ็นเตอร์	210.00	100.00	210.00	33.33

ข้อมูลเพิ่มเติมสำหรับรายงานของผู้สอบบัญชีรับอนุญาต

ภายหลังวันที่ในรายงานของผู้สอบบัญชี ผู้สอบบัญชีได้อ่านและพิจารณาว่าข้อมูลอื่นซึ่งรวมอยู่ในรายงานประจำปีที่จัดเตรียมโดยบริษัทฯ มีความขัดแย้งที่มีสาระสำคัญกับงบการเงินหรือกับความรู้ที่ได้รับจากการตรวจสอบของผู้สอบบัญชีหรือปรากฏว่าข้อมูลอื่นมีการแสดงข้อมูลที่ขัดต่อข้อเท็จจริงอันเป็นสาระสำคัญหรือไม่

ทั้งนี้ ผู้สอบบัญชีไม่พบว่ามี การแสดงข้อมูลที่ขัดต่อข้อเท็จจริงอันเป็นสาระสำคัญที่ผู้สอบบัญชีต้องรายงานแต่อย่างใด

แผนที่แสดงสถานที่จัดประชุมสามัญผู้ถือหุ้น อาคารอินเตอร์ลิงค์

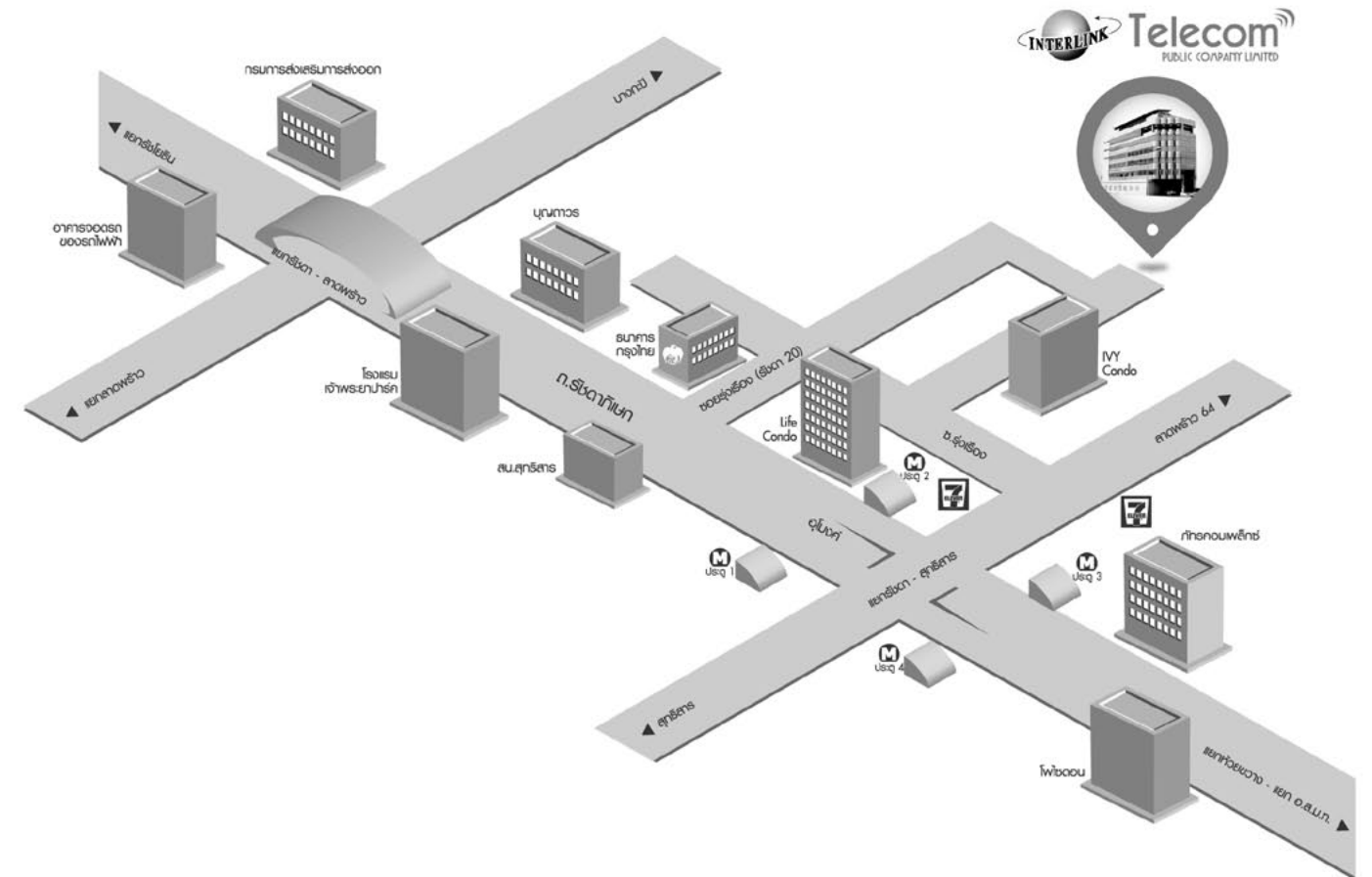

หากต้องการสอบถามรายละเอียดเพิ่มเติม สามารถติดต่อได้ที่ เบอร์โทร : 02-666-2222

บริษัท อินเตอร์ลิงค์ เทเลคอม จำกัด (มหาชน)

48 อาคารอินเตอร์ลิงค์ ซอยรุ่งเรือง ถนนรัชดาภิเษก แขวงสามเสนนอก เขตห้วยขวาง กรุงเทพฯ 10310
 www.interlinktelecom.co.th



**WE SERVE
THE BEST
CONNECTIVITY**